



# Landshagir 2015

Statistical Yearbook of Iceland



Hagstofa Íslands



HAGSKÝRSLUR ÍSLANDS III, 108  
STATISTICS OF ICELAND III, 108

# Landshagir

Statistical Yearbook of Iceland

2015

**Landshagir 2015**

*Statistical Yearbook of Iceland 2015*

25. árgangur | *Volume 25*

Útgefandi Hagstofa Íslands  
*Published by Statistics Iceland*

Póstfang *Address* Borgartún 21a  
105 Reykjavík  
Sími *Telephone* (+354) 528 1000  
Bréfasími *Facsimile* (+354) 528 1098  
Veffang *www.hagstofa.is*  
*Website www.statice.is*

Ritstjóri *Editor* Svava Guðjónsdóttir

Hönnun og umbrot Hagstofa Íslands / Brynjólfur Ólason  
*Design and layout Statistics Iceland*

Kápumynd *Cover photo* Hellnar, Snorri Gunnarsson

Ljósmyndir *Photographs* Birgir Ísl. Gunnarsson, Myndasafn mbl.is, NordicPhotos, Shutterstock

Sala og áskrift Hagstofa Íslands  
*Sale and subscription Statistics Iceland*

Netfang *upplysingar@hagstofa.is*  
*E-mail information@statice.is*

ISBN 978-9979-770-55-8  
ISSN 1017-6683

© Hagstofa Íslands 2015

Um rit þetta gilda ákvæði höfundalaga. Vinsamlegast getið heimildar.  
*Reproduction and distribution, also of parts, are permitted provided that the source is mentioned.*





# Formáli

Landshagir koma nú út í tuttugasta og fimmta sinn með nýjum hagtölum um flesta þætti íslensks samfélags. Ritið tekur jafnan nokkrum breytingum frá ári til árs eftir því sem efniviðurinn gefur tilefni til. Bókin skiptist í 23 kafla og í henni eru 277 töflur, 68 gröf og fjöldi ljósmynda. Aftast er [atriðisorðaskrá í stafrófsröð](#) sem auðveldar notendum leit í töflusafninu. Á síðustu árum hefur verið lögð aukin áhersla á myndræna framsetningu efnisins, auk þess sem skýringar fylgja hverjum efniskafla. Sem fyrr er efnið bæði á íslensku og ensku.

Hagstofan miðlar miklu magni upplýsinga um flest svið þjóðlífsins og gefur út um 500 fréttatilkynningar árlega. Fer miðlunin að stærstum hluta fram á vef Hagstofunnar en þar er að finna í gagnasöfnunum um eitt þúsund töflur. Gagnasöfnin eru öllum opin og leggur stofnunin áherslu á jafnan aðgang allra notenda að gögnum. Flestar fréttatilkynningar og töflur eru einnig birtar á ensku. Auk þess miðlar Hagstofan hagtölum til helstu alþjóðastofnana, svo sem [Hagstofu Evrópusambandsins](#) (Eurostat), [Sameinuðu þjóðanna](#), [Efnahags- og framfarastofnunar Evrópu](#) (OECD) og [Alþjóðagjaldeyrissjóðsins](#) (AGS).

Frá upphafi hafa Landshagir verið prentaðir og seldir áskrifendum og í bóka-verslunum. Útgáfa þeirra er frábrugðin flestum öðrum útgáfum Hagstofunnar að því leyti að þeir koma út einu sinni á ári og sýna þróun hagtalna yfir lengri tíma. Sala Landshaga hefur verið dræm og tekjur aðeins staðið undir broti af prentkostnaði. Nær öll miðlun fer um



Ólafur Hjálmarsson, hagstofustjóri

[vef Hagstofunnar](#) sem nýlega hefur verið endurbættur og þangað geta notendur sótt upplýsingar í snjallsíma og spjaldtölvur sér að kostnaðarlausu. Hagstofan hefur markað þá stefnu að miða alla miðlun sína við vefinn og gera hann sem best úr garði fyrir notendur. Prentun Landshaga hefur því verið hætt og þeir birtast aðeins á vef Hagstofunnar og verða þróaðir þar áfram. Vonandi taka notendur þeirri breytingu vel, en jafnframt er fyrirhugað að auka framboð sögulegra hagtalna á vefnum.

Það er von Hagstofu Íslands að útgáfa Landshaga veki áhuga á hagskýrslugerð og því víða sviði sem hún nær yfir.

Hagstofu Íslands í nóvember 2015  
Ólafur Hjálmarsson, hagstofustjóri



## Preface

This is the 25<sup>th</sup> publication of the Statistical Yearbook of Iceland. This year's publication is divided into 23 chapters and comprises 277 tables, 68 graphs and numerous photographs. There is an alphabetical [index in the back](#) which allows topical browsing and facilitates table searching. In recent years, an emphasis has been put on figurative presentation of data as well as written texts. The material is published both in Icelandic and English.

Statistics Iceland disseminates a variety of information on many subjects and publishes around 500 news releases annually. Data are mainly disseminated through the website where there are over 1,000 web tables. Data are accessible to everyone and Statistics Iceland emphasises equal access for all users. The majority of news releases and datasets are also published in English. Furthermore, Statistics Iceland delivers information to international organisations such as [Eurostat](#), [UN](#), [OECD](#) and [IMF](#).

The Statistical Yearbook of Iceland has been printed and sold to subscribers and in book stores since it was first published. Sales figures for the Statistical Yearbook

have always been low, only a fragment of the printing cost. With new emphasis in Statistics Iceland's dissemination policy, data is mainly published through the website. [The website was renewed in October](#) and is under continuous improvements to serve user needs. Hence, the printing of the Statistical Yearbook has been discontinued and the publication will only be accessible through the website. We hope this will not cause too much inconvenience. Publishing of historical data and longer time series on the website is in preparation and will make the website even richer in content.

Statistics Iceland hopes that the publication of the Statistical Yearbook of Iceland will draw further attention to the broad field covered by statistics and make statistics more accessible to the general user.

Statistics Iceland in November 2015  
*Ólafur Hjálmarsson, Director-General*



# Efnisyfirlit

Formáli	3
Helstu tákni og skammstafanir	6
Töfluyfirlit	7
Myndayfirlit	21
Landakort	24

## ÍBÚAR

1 Mannfjöldi	27
2 Kosningar	67

## SAMFÉLAG

3 Vinnurmarkaður	85
4 Laun og tekjur	103
5 Lífskjör	119
6 Heilbrigðis- og félagsmál	137
7 Tryggingamál	165
8 Menntun	181
9 Menning og miðlun	219

## EFNAHAGUR

10 Verðlag	237
11 Þjóðhagsreikningar	257
12 Fjármál hins opinbera	273
13 Utanríkisverslun	291
14 Peningamál	309

## ATVINNUVEGIR

15 Upplýsingatækni	323
16 Fyrirtæki og velta	333
17 Sjávarútvegur	349
18 Landbúnaður	365
19 Ferðaþjónusta	375
20 Samgöngur	387
21 Orkumál	399
22 Rannsóknir og þróun	407

## UMHVERFI

23 Land og umhverfi	413
---------------------	-----

Atriðisorðaskrá	432
Um ritröðina <i>Hagskýrslur Íslands</i>	440

# Contents

Preface	4
Primary symbols and abbreviations	6
List of tables	14
Table of figures	22
Map of Iceland	24

## POPULATION

1 Population	27
2 Elections	67

## SOCIETY

3 Labour market	85
4 Wages and income	103
5 Quality of life	119
6 Health and social protection	137
7 Social security	165
8 Education	181
9 Culture and media	219

## ECONOMY

10 Prices	237
11 National accounts	257
12 Public finance	273
13 External trade	291
14 Money and credit	309

## BUSINESS SECTORS

15 Information technology	323
16 Enterprises and turnover	333
17 Fisheries	349
18 Agriculture	365
19 Tourism	375
20 Transport	387
21 Energy	399
22 Research and development	407

## ENVIRONMENT

23 Geography and environment	413
------------------------------	-----

Index	436
About the series <i>Statistics of Iceland</i>	440



## Helstu tákn og skammstafanir

### Primary symbols and abbreviations

“	endurtekning <i>sign of repetition</i>
–	núll, þ.e. ekkert <i>nil</i>
0	talan er minni en helmingur þeirrar einingar, sem notuð er <i>less than half of the unit used</i>
•	tala á ekki að koma eðli máls samkvæmt <i>category not applicable</i>
...	upplýsingar vantar eða niðurstaða ekki marktæk <i>not available or result not statistically significant</i>
*	frávikshlutfall yfir 20% <i>relative standard error over 20%</i>
,	komma aðskilur heila tölu og aukastafi <i>decimals separator</i>
( )	tala í sviga er ekki meðtalin í samtölu <i>figure not included in total</i>
ISK	íslenskar krónur <i>Icelandic krónur</i>
①	skýringar <i>notes</i>
⤵	sjá nánar <i>further information</i>
📄	heimild <i>source</i>

ót.a.s.	ótilgreint annars staðar
n.e.s.	<i>not elsewhere specified</i>
ESB28	Evrópusambandið (28 lönd)
EU28	<i>European Union (28 countries)</i>

Lárétt og lóðrétt strik í talnaröðum skilja að tölur sem eru ekki sambærilegar sökum ólíkrar skilgreiningar eða aðferðar við útreikning þeirra. *Horizontal and vertical lines across time series indicate a marked break in the series.*

Samtala undirliða kann að vera ósamhljóða heildarniðurstöðu vegna þess að tölur eru jafnaðar. *Figures may not add up because of rounding.*



# Töfluyfirlit

## 1 Mannfjöldi

1.1	Mannfjöldi eftir sveitarfélögum og kyni 2015	30
1.2	Mannfjöldi eftir þéttbýlisstöðum 2012–2015	31
1.3	Mannfjöldi eftir byggðarstigi og kyni 2015	33
1.4	Mannfjöldi eftir kyni og aldri 2015	34
1.5	Mannfjöldi eftir fæðingar- og ríkisfangslandi 2015	35
1.6	Mannfjöldi eftir erlendum bakgrunni og kyni 1996–2015	38
1.7	Búferlaf lutningar innanlands eftir kyni og aldri 2014	39
1.8	Búferlaf lutningar milli landa eftir löndum og ríkisfangi 2014	41
1.9	Veiting íslensks ríkisfangs eftir fæðingarlandi 1996–2014	43
1.10	Mannfjöldi eftir kyni, aldri og hjúskaparstöðu 2015	44
1.11	Kjarnafjölskyldur eftir landsvæðum 2008–2015	46
1.12	Fjölskyldustaða eftir kyni og landsvæðum 2008–2015, %	48
1.13	Hjónavígslur eftir aldri brúðhjóna 1971–2011	49
1.14	Lögskilnaðir eftir aldri hjóna 1961–2011	50
1.15	Hjónabönd og sambúð para af sama kyni, skilnaðir og sambúðarslit 1996–2011	52
1.16	Stofnun sambúðar eftir aldri 1991–2011	53
1.17	Lok sambúðar 1991–2011	54
1.18	Forsjá barna eftir skilnað eða sambúðarslit 1961–2011	55
1.19	Lifandi og andvana fædd börn 1951–2014	56
1.20	Frjósemi kvenna 1956–2014	57
1.21	Dánir eftir kyni og aldri 2001–2014	58
1.22	Meðalævilengd og eftirlifendatala 1971–2014	59
1.23	Mannfjöldaspa eftir kyni og aldri 2015–2065	61
1.24	Mannfjöldi í Evrópu	63

## 2 Kosningar

2.1	Kjósendur á kjörskrá, greidd atkvæði og kosningabátttaka eftir kyni 1874–2013	70
2.2	Úrslit alþingiskosninga 1999–2013	72
2.3	Úrslit alþingiskosninga eftir kjördæmum 2013	73
2.4	Frambjóðendur og kjörnir þingmenn í alþingiskosningum 1959–2013	75
2.5	Úrslit forsetakjörs 1952–1996	77
2.6	Úrslit forsetakjörs 2004 og 2012	78
2.7	Sveitarstjórnarkosningar 1990–2014	79
2.8	Úrslit borgarstjórnarkosninga í Reykjavík 1990–2014	80
2.9	Úrslit þjóðaratkvæðagreiðslu 6. mars 2010 og 9. apríl 2011	82
2.10	Úrslit þjóðaratkvæðagreiðslu 20. október 2012	83

## 3 Vinnumarkaður

3.1	Mannfjöldi 16–74 ára eftir stöðu á vinnumarkaði, kyni og aldri 2010–2014	87
3.2	Mannfjöldi 16–74 ára eftir stöðu á vinnumarkaði, kyni og búsetu 2010–2014	89
3.3	Mannfjöldi 16–74 ára eftir stöðu á vinnumarkaði, kyni og menntun 2010–2014	90
3.4	Atvinnuþátttaka eftir búsetu, menntun, kyni og aldri 2010–2014	92
3.5	Starfandi eftir búsetu, menntun, kyni og aldri 2010–2014	93
3.6	Atvinnuleysi eftir búsetu, menntun, kyni og aldri 2010–2014	94
3.7	Starfandi eftir atvinnugreinum, kyni og búsetu 2013–2014	95
3.8	Starfandi eftir starfsstéttum, kyni og búsetu 2013–2014	97
3.9	Meðalfjöldi vinnustunda á viku eftir starfshlutfalli, kyni og aldri 2010–2014	99
3.10	Meðalfjöldi vinnustunda á viku eftir starfshlutfalli, búsetu og aldri 2010–2014	100
3.11	Atvinnuleysi og hlutfall starfandi eftir kyni og mánuðum 2014–2015	101



**4 Laun og tekjur**

4.1	Launavísitala 1989–2015	105
4.2	Vísitala launa helstu launþegahópa 2010–2014	106
4.3	Vísitala launa á almennum vinnumarkaði eftir starfsstétt 2011–2014	107
4.4	Vísitala launa á almennum vinnumarkaði eftir atvinnugrein 2010–2014	108
4.5	Vísitala kaupmáttar launa 1989–2015	109
4.6	Regluleg laun eftir launþegahóp og atvinnugrein 2014	110
4.7	Regluleg laun á almennum vinnumarkaði eftir starfsstétt og kyni 2014	112
4.8	Laun fullvinnandi eftir launþegahóp og atvinnugrein 2014	113
4.9	Laun fullvinnandi á almennum vinnumarkaði eftir starfsstétt og kyni 2014	115
4.10	Óleiðréttur launamunur kynjanna í Evrópu 2008–2013	116

**5 Lífskjör**

5.1	Lágtekjuhluftfall eftir aldri og kyni 2009–2014	122
5.2	Lágtekjuhluftfall eftir stöðu á vinnumarkaði og kyni 2009–2014	123
5.3	Lágtekjuhluftfall einstaklinga eftir heimilisgerð 2009–2014	124
5.4	Gini-stuðull, fimm tungastuðull og hlutfall undir lágtekjumörkum 2009–2014	124
5.5	Skortur á efnislegum gæðum 2005–2014	126
5.6	Skipting einstaklinga á húsnæðismarkaði 2005–2014	127
5.7	Byrði húsnæðiskostnaðar eftir stöðu á húsnæðismarkaði 2005–2014	127
5.8	Neysluútgjöld á heimili 2009–2011 og 2010–2012	128
5.9	Meðalneysla á heimili á ári eftir búsetu 2010–2012	129
5.10	Meðalneysla á heimili á ári eftir heimilisgerð 2010–2012	130
5.11	Meðalneysla á heimili á ári eftir ráðstöfunartekjum 2010–2012	131
5.12	Meðalneysla á heimili á ári, eftir stærð útgjalda, án bílakaupa 2010–2012	132
5.13	Ráðstöfunartekjur heimila árin 2010–2012 og samanburður við 2009–2011	133
5.14	Ráðstöfunartekjur og útgjöld heimila 2010–2012	134

**6 Heilbrigðis- og félagsmál**

6.1	Útgjöld til félagsverndar 2011–2013	139
6.2	Útgjöld til félagsverndar sem hlutfall af vergri landsframleiðslu 1997–2013	141
6.3	Útgjöld til félagsverndar eftir greiðendum 2009–2013, %	142
6.4	Heildarútgjöld til heilbrigðismála sundurliðuð 2008–2014	143
6.5	Heildarútgjöld til heilbrigðismála eftir tegund þjónustu 2010–2013	144
6.6	Heildarútgjöld til heilbrigðismála eftir fjármögnun 2010–2013	145
6.7	Heildarútgjöld til heilbrigðismála eftir veitendum þjónustunnar 2010–2013	146
6.8	Fjárhagsaðstoð og félagsleg heimaþjónusta sveitarfélaga 2013–2014	148
6.9	Viðtakendur fjárhagsaðstoðar sveitarfélaga eftir fjölskyldugerð 2012–2014	149
6.10	Viðtakendur fjárhagsaðstoðar sveitarfélaga eftir aldri 2011–2014	150
6.11	Félagsleg heimaþjónusta sveitarfélaga eftir tegundum heimila 2011–2014	151
6.12	Dagvistun barna á einkaheimilum 2009–2014	152
6.13	Heilbrigðisstarfsmenn 2009–2014	153
6.14	Fóstureyðingar 2005–2014	154
6.15	Tíðni fóstureyðinga 1996–2014	155
6.16	Ófrjósemisaðgerðir 2009–2014	155
6.17	Kynsjúkdómar 2008–2014	156
6.18	Skráðir HIV-smitaðir einstaklingar 2001–2014	156
6.19	Skráð tilfelli af alnæmi 2000–2014	157
6.20	Reykingavenjur eftir kyni og aldri 2014	158
6.21	Ný tilfelli algengustu krabbameina eftir kyni 1999–2013	159
6.22	Ný tilfelli algengustu krabbameina eftir kyni og aldri 2009–2013	160
6.23	Legur, legudagar og meðallegutími á sjúkrahúsum eftir kyni 2001–2014	161
6.24	Notkun og söluverðmæti lyfja eftir aðalverkunarflokkum 2010–2014	162



## 7 Tryggingamál

7.1	Fjármögnun lífeyrstrygginga almennatrygginga og félagslegrar aðstoðar 2002–2014	167
7.2	Fjármögnun slysatrygginga almennatrygginga 2002–2014	167
7.3	Útgjöld almennatrygginga og vegna félagslegrar aðstoðar 2010–2014	168
7.4	Bótaþegar og bótagreiðslur lífeyrstrygginga 2012–2014	169
7.5	Bótaþegar og bótagreiðslur vegna félagslegrar aðstoðar 2012–2014	170
7.6	Bótaþegar eftir kyni og bótagreiðslur lífeyrstrygginga 2014	171
7.7	Bótaþegar eftir kyni og bótagreiðslur vegna félagslegrar aðstoðar 2014	172
7.8	Óskertar greiðslur lífeyrstrygginga og vegna félagslegrar aðstoðar 2012–2014	173
7.9	Bætur almennatrygginga og félagslegrar aðstoðar 2014–2015	174
7.10	Sjúkratryggingar eftir skiptingu gjalda 2013–2014	175
7.11	Slys tilkynnt hjá almennatryggingum 1999–2014	176
7.12	Atvinnuleysistryggingasjóður 2009–2014	176
7.13	Atvinnuleysisbætur 2006–2015	177
7.14	Viðtakendur og greiðslur vegna fæðingarorlofs 2009–2014	178
7.15	Meðalfjöldi daga í fæðingarorlofi eftir fæðingarári barns 2005–2014	179

## 8 Menntun

8.1	Heildarútgjöld til fræðslumála 2010–2014	184
8.2	Starfsfólk leikskóla í desember 2014	185
8.3	Leikskólar og leikskólabörn eftir aldri 2010–2014	186
8.4	Dagleg viðvera barna í leikskólum sem hlutfall af aldursflokkum 2010–2014	187
8.5	Nemendur grunnskóla haustin 1994–2014	188
8.6	Starfsfólk grunnskóla haustið 2014	189
8.7	Nemendur eftir stigi, sviði, áherslu náms og kyni haustin 2012 og 2013	190
8.8	Nemendur eftir stigi, sviði, áherslu náms og aldri haustin 2012 og 2013	192
8.9	Nemendur eftir stigi, sviði, áherslu náms og lögheimili haustið 2013	194
8.10	Íslenskir nemendur erlendis eftir kyni, sviði og aldri haustin 2012 og 2013	196
8.11	Nemendur á viðbótarstigi og háskólastigi eftir námsgráðu 2009–2013	198
8.12	Skólasókn árganga 16–29 ára haustin 2012 og 2013	199
8.13	Skólasókn árganga 16–29 ára innanlands eftir lögheimili haustin 2012 og 2013	200
8.14	Brautskráðir stúdentar 1999–2013	202
8.15	Brautskráðir stúdentar eftir aldri og lögheimili skólaárið 2012/2013	203
8.16	Brautskráningar eftir stigi, sviði og kyni 2011–2013	204
8.17	Brautskráningar eftir prófgráðu og kyni 2011–2013	205
8.18	Brautskráðir nemendur eftir stigi, aldri og kyni 2011–2013	206
8.19	Brautskráðir nemendur eftir stigi, lögheimili og kyni 2011–2013	207
8.20	Starfsfólk í skólum á framhaldsskólastigi í nóvember 2011	208
8.21	Starfsfólk í skólum á háskólastigi í nóvember 2011	210
8.22	Mannfjöldi 25–64 ára eftir menntunarstöðu í nokkrum Evrópuríkjum 2014	212
8.23	Mannfjöldi 25–64 ára eftir menntunarstöðu, kyni og búsetu 2008–2014	213
8.24	Mannfjöldi 25–64 ára eftir menntunarstöðu, kyni og aldri 2008–2014	214
8.25	Símenntun 25–64 ára eftir kyni, menntunarstöðu og tegund símenntunar 2014	216

## 9 Menning og miðlun

9.1	Útgefnar bækur eftir efni 2007–2012	222
9.2	Útgáfa tímarita og blaða 2009–2014	223
9.3	Efni tímarita 2010–2014	224
9.4	Hljóðvarpsstöðvar 2000–2014	225
9.5	Útsendingartími hljóðvarpsstöðva 2000–2014	226
9.6	Sjónvarpsstöðvar 2001–2014	227
9.7	Útsendingartími sjónvarpsstöðva 1999–2011	227
9.8	Dagskrá Ríkisútvarpsins – Hljóðvarps eftir efni 2001–2014	228



9.9	Starfsemi atvinnuleikhúsa 2000–2014	229
9.10	Starfsemi áhugaleikfélaga 2000–2014	229
9.11	Kvikmyndahús 2007–2014	230
9.12	Frumskýndar langar leiknar kvikmyndir eftir uppruna 2000–2014	231
9.13	Aðsókn að kvikmyndasýningum og andvirði seldra aðgöngumiða 2003–2014	232
9.14	Þjóðbókasafn og háskólabókasöfn 2009–2013	233
9.15	Gestir safna 2005–2014	234
9.16	Mannfjöldi eftir trúfélögum 2010 og 2015	235

### 10 Verðlag

10.1	Vísitala neysluverðs 1939–2014	239
10.2	Vísitala neysluverðs eftir mánuðum 1988–2015	240
10.3	Vísitala neysluverðs án húsnæðis 1914–2014	242
10.4	Hlutfallsleg skipting útgjalda í vísitölu neysluverðs í mars 2014 og mars 2015	243
10.5	Vísitala neysluverðs eftir útgjaldaflokkum 2014–2015	245
10.6	Vísitala neysluverðs eftir útgjaldaflokkum, hlutfallsleg skipting 2014–2015	247
10.7	Vísitala neysluverðs eftir eðli og uppruna 2014–2015	249
10.8	Verð nokkurra vörutegunda og þjónustuliða 2011–2015	251
10.9	Vísitala byggingarkostnaðar eftir mánuðum 2010–2015	252
10.10	Vísitala framleiðsluverðs eftir mánuðum 2013–2015	253
10.11	Verðlagsvísitölur 37 Evrópulanda 2014	254

### 11 Þjóðhagsreikningar

11.1	Landsframleiðsla 2010–2014	260
11.2	Landsframleiðsla eftir ársfjórðungum 2012–2015	261
11.3	Landsframleiðsla á mann 1997–2014	262
11.4	Þjóðhagslegur sparnaður og lánahreyfingar 2009–2014	262
11.5	Skipting landsframleiðslunnar á framleiðsluþætti 2009–2014	263
11.6	Hlutur atvinnuvega í landsframleiðslu 2009–2014	264
11.7	Einkaneysla 2010–2014	265
11.8	Samneysla 2010–2014	266
11.9	Fjármunamyndun 2010–2014	267
11.10	Greiðslujöfnuður við útlönd 2011–2014	269
11.11	Landsframleiðsla á mann eftir löndum 2010–2014	270

### 12 Fjármál hins opinbera

12.1	Helstu hagstærðir hins opinbera 2011–2014	276
12.2	Helstu hagstærðir ríkissjóðs 2011–2014	276
12.3	Helstu hagstærðir sveitarfélaga 2011–2014	277
12.4	Tekju-, gjalda- og fjárstreymisreikningar hins opinbera 2011–2014	278
12.5	Tekju-, gjalda- og fjárstreymisreikningar ríkissjóðs 2011–2014	279
12.6	Tekju-, gjalda- og fjárstreymisreikningar sveitarfélaga 2011–2014	280
12.7	Tekju-, gjalda- og fjárstreymisreikningar almannatrygginga 2011–2014	281
12.8	Sundurliðun á tekjum hins opinbera 2011–2014	282
12.9	Sundurliðun á tekjum ríkissjóðs 2011–2014	283
12.10	Sundurliðun á tekjum sveitarfélaga 2011–2014	284
12.11	Peningalegar eignir og skuldir hins opinbera 2011–2014	285
12.12	Peningalegar eignir og skuldir ríkissjóðs 2011–2014	286
12.13	Peningalegar eignir og skuldir sveitarfélaga 2011–2014	287
12.14	Heildarútgjöld hins opinbera 2011–2014	288
12.15	Opinber þróunaraðstoð 2010–2013	289



### 13 Utanríkisverslun

13.1	Jöfnuður vöru og þjónustu 2014	293
13.2	Utanríkisverslun vöru 2005–2014	293
13.3	Verð og magnvísitölur útflutnings og innflutnings vara og vísitala viðskiptakjara 2005–2014	294
13.4	Útflutningur og innflutningur vöru eftir vörudeildum, SITC, 2014	295
13.5	Utanríkisverslun vara eftir markaðssvæðum 2013–2014	297
13.6	Út- og innflutningur vara eftir hagrænum flokkum og markaðssvæðum 2014	298
13.7	Magn og verðmæti útfluttrar vöru eftir vörutegundum 2013–2014	300
13.8	Útflutningur vara eftir vinnslugreinum 2011–2014	303
13.9	Þjónustuviðskipti við útlönd 2014	306
13.10	Þjónustuviðskipti við útlönd eftir markaðssvæðum 2014	306

### 14 Peningamál

14.1	Reikningar bankakerfisins 2010–2014	311
14.2	Vegnir meðalársvextir innlánsstofnana 1980–2014	312
14.3	Greiðslumiðlun 2010–2014	313
14.4	Úr reikningum Seðlabanka Íslands 2010–2014	314
14.5	Innlán og útlán innlánsstofnana eftir tegundum 2010–2014	315
14.6	Útlánaflokkun innlánsstofnana eftir lántakendum 2010–2014	317
14.7	Efnahagsyfirlit ýmissa lánaþyrirtækja 2010–2014	318
14.8	Lánaflokkun ýmissa lánaþyrirtækja 2010–2014	319
14.9	Löng erlend lán 2010–2014	320
14.10	Gengisvísitölur 2008–2015	321

### 15 Upplýsingatækni

15.1	Tæki til að tengjast netinu á heimilum 2014	325
15.2	Netnotkun einstaklinga 2010–2014	326
15.3	Tíðni netnotkunar einstaklinga 2013–2014	327
15.4	Notkun netnotenda á tölvuskýjum 2014	328
15.5	Kaup einstaklinga um netið 2009–2014	329
15.6	Vöru- og þjónustukaup einstaklinga um netið 2011–2014	330

### 16 Fyrirtæki og velta

16.1	Skráð fyrirtæki og félög eftir rekstrarformi 2010–2014	335
16.2	Nýskráningar hluta- og einkahlutafélaga eftir landsvæðum 2010–2014	336
16.3	Nýskráningar hluta- og einkahlutafélaga eftir atvinnugreinum 2010–2014	336
16.4	Gjaldþrot fyrirtækja eftir atvinnugreinum 2010–2014	337
16.5	Framkvæmdastjórar og stjórnarmenn fyrirtækja eftir kyni 2010–2014	338
16.6	Fyrirtæki og félög eftir atvinnugreinum 2014	339
16.7	Heildarvelta eftir atvinnugreinum 2013–2014	340
16.8	Velta eftir ákveðnum atvinnugreinum 2012–2014	342
16.9	Heildarverðmæti seldra framleiðsluvara 2013–2014	345
16.10	Bygging íbúðarhúsnæðis eftir landsvæðum 2009–2014	346

### 17 Sjávarútvegur

17.1	Hagnýting aflans eftir tegundum 2014	352
17.2	Afli eftir tegund löndunar og fisktegundum 2014	354
17.3	Verðmæti afla eftir tegund löndunar og fisktegundum 2014	356



## Töfluyfirlit

17.4	Heildarafli eftir verkunarsvæðum 2011–2014	358
17.5	Afli og aflaverðmæti eftir fisktegundum 2012–2014	359
17.6	Skipting afla og aflaverðmætis eftir veiðarfærum 2014	360
17.7	Fiskiskip og fiskibátar í árslok 2012–2014	361
17.8	Verðvísitölur sjávarafurða eftir afurðaflokkum og mánuðum 2011–2015	362

## 18 Landbúnaður

18.1	Heyfengur og uppskera grænmetis, korns og garðávaxta 2009–2014	367
18.2	Búpeningur og heyfengur eftir landsvæðum 2014	367
18.3	Kjötframleiðsla og árleg kjötneysla á íbúa 2010–2014	368
18.4	Laxveiði eftir veiðiaðferð 1999–2014	369
18.5	Lax veiddur á stöng eftir landsvæðum og völdum laxveiðiám 2013–2014	370
18.6	Dýra- og fuglaveiðar 2010–2014	372

## 19 Ferðaþjónusta

19.1	Farþegar um Keflavíkflugvöll eftir ríkisfangi og tímabili 2014	377
19.2	Farþegar með skemmtiferðaskipum til Reykjavíkurhafnar 2011–2014	378
19.3	Framboð gistirýmis á hótelum og gistiheimilum eftir tímabilum 2014	379
19.4	Nýting gistirýmis á hótelum og gistiheimilum eftir tímabilum 2010–2014	380
19.5	Gistinætur eftir tímabilum og ríkisfangi gesta 2014	381
19.6	Gistinætur á öllum tegundum gististaða eftir landsvæðum 2012–2014	383
19.7	Gistinætur á hótelum og gistiheimilum í Evrópu 2010–2014	384

## 20 Samgöngur

20.1	Pilfarsskipastóllinn eftir tegundum 2013–2014	389
20.2	Skráð loftför 1999–2015	390
20.3	Skráð loftför eftir bygnd 2015	390
20.4	Farþega-, vöru- og póstflutningar um íslenska áætunarflugvelli 2013–2014	391
20.5	Farþega-, vöru- og póstflutningar um Keflavíkflugvöll 2004–2014	392
20.6	Skrásett ökutæki 1950–2014	393
20.7	Skrásett ökutæki og nýskráning þeirra 2009–2014	394
20.8	Akstur strætisvagna og farþegafjöldi á höfuðborgarsvæðinu 1988–2012	395
20.9	Umferðarslys 2009–2014	396
20.10	Símalínur og farsímar 2010–2014	397

## 21 Orkumál

21.1	Heildarnotkun orku eftir uppruna 1993–2014	401
21.2	Afl og orkuvinnsla almenningsrafstöðva 2001–2014	402
21.3	Stóriðja og almenn notkun raforku 1993–2014	403
21.4	Raforkunotkun 2001–2014	404
21.5	Oliunotkun 2004–2014	405

## 22 Rannsóknir og þróun

22.1	Heildarútgjöld til rannsókna- og þróunarstarfs 2013–2014	409
22.2	Heildarútgjöld háskólastofnana til rannsókna og þróunar eftir fræðasviðum 2013–2014	409
22.3	Fjöldi starfandi við rannsóknir og þróun í háskólastofnunum eftir stöðu og kyni 2013–2014	410





## 23 Land og umhverfi

23.1	Landupplýsingar	416
23.2	Friðlýst svæði 1928–2014	418
23.3	Úrkoma 2014 og meðalúrkoma í millímetrum 1981–2010	420
23.4	Hitastig 2014 og árlegt meðaltal 1981–2010	421
23.5	Heildarþykkt ósonlagsins yfir Reykjavík í febrúar til október 1961–2014	422
23.6	Fjöldi sólskinsstunda og árlegar meðalsólskinstölur 1951–2014	423
23.7	Útstreymi koldíoxíðs (CO <sub>2</sub> ), flokkað eftir uppruna 2007–2013	424
23.8	Útstreymi lofttegunda sem valda gróðurhúsaáhrifum, eftir uppruna 2007–2013	425
23.9	Útstreymi lofttegunda sem valda gróðurhúsaáhrifum 2007–2013	425
23.10	Útstreymi brennisteinsdíoxíðs (SO <sub>2</sub> ), flokkað eftir uppruna 2007–2013	426
23.11	Útstreymi köfnunarefnisoxíða (NO <sub>x</sub> ), flokkað eftir uppruna 2007–2013	427
23.12	Útstreymi kolmonoxíðs (CO), flokkað eftir uppruna 2007–2013	427
23.13	Útstreymi rokgjarnra lífrænna efna, án metans (NMVOC), eftir uppruna 2007–2013	428
23.14	Útstreymi díoxíns (PCDD/F) eftir uppruna 2007–2013	428
23.15	Magn og ráðstöfun úrgangs 2009–2013	429
23.16	Árleg heildarlosun gróðurhúsalofttegunda (CO <sub>2</sub> ígildi) eftir löndum í Evrópu 2003–2012	430



# List of tables

## 1 Population

1.1	Population by municipalities and sex 2015	30
1.2	Population by localities 2012–2015	31
1.3	Classification of localities by size and sex ratio 2015	33
1.4	Population by sex and age 2015	34
1.5	Population by country of birth and citizenship 2015	35
1.6	Population by foreign background and sex 1996–2015	38
1.7	Internal migration by sex and age 2014	39
1.8	External migration by country and citizenship 2014	41
1.9	Granting of Icelandic citizenship by country of birth 1996–2014	43
1.10	Population by sex, age and civil status 2015	44
1.11	Nuclear families by region 2008–2015	46
1.12	Family status by sex and region 2008–2015, %	48
1.13	Marriages by age of bridal couple 1971–2011	49
1.14	Divorces by age of couples 1961–2011	50
1.15	Same sex marriages and consensual unions and dissolved marriages and unions 1996–2011	52
1.16	Registration of consensual unions by age 1991–2011	53
1.17	End of consensual unions 1991–2011	54
1.18	Custody of dependent children after divorce or dissolution of consensual unions 1961–2011	55
1.19	Live births and late fetal deaths 1951–2014	56
1.20	Fertility of women 1956–2014	57
1.21	Deaths by sex and age 2001–2014	58
1.22	Average life expectancy and number of survivors 1971–2014	59
1.23	Population projection by sex and age 2015–2065	61
1.24	Population in Europe	63

## 2 Elections

2.1	Voters on the electoral roll, votes cast and participation in elections, by sex 1874–2013	70
2.2	Results of general elections to the Althingi 1999–2013	72
2.3	Results of general elections to the Althingi by constituency 2013	73
2.4	Candidates and elected members in general elections to the Althingi 1959–2013	75
2.5	Results of presidential elections 1952–1996	77
2.6	Results of presidential elections 2004 and 2012	78
2.7	Local government elections 1990–2014	79
2.8	Results of elections to the Reykjavík City Council 1990–2014	80
2.9	The results for the referendum 6 March 2010 and 9 April 2011	82
2.10	The results for the referendum 20 October 2012	83

## 3 Labour market

3.1	Population 16–74 years old by labour force status, sex and age groups 2010–2014	87
3.2	Population 16–74 years old by labour force status, sex and residence 2010–2014	89
3.3	Population 16–74 years old by labour force status, sex and education levels 2010–2014	90
3.4	Activity rate by residence, education, sex and age groups 2010–2014	92
3.5	Employment rate by residence, education, sex and age groups 2010–2014	93
3.6	Unemployment rate by residence, education levels, sex and age groups 2010–2014	94
3.7	Employed persons by economic activity, sex and residence 2013–2014	95
3.8	Employed persons by occupation, sex and residence 2013–2014	97
3.9	Average hours of work per week by full-time/part-time employment, sex and age groups 2010–2014	99



3.10	Average hours of work per week by full-time/part-time employment, residence and age groups 2010–2014 .....	100
3.11	Unemployment and employment rate by sex and month 2014–2015 .....	101

#### 4 Wages and income

4.1	Wage index for the whole economy 1989–2015 .....	105
4.2	Wage index in the private and the public sector 2010–2014 .....	106
4.3	Wage index in the private sector by occupational group 2011–2014 .....	107
4.4	Wage index in the private sector by economic activity 2010–2014 .....	108
4.5	Real wage index 1989–2015 .....	109
4.6	Regular earnings for the private and the public sector and economic activity 2014 .....	110
4.7	Regular earnings in the private sector by occupational group and sex 2014 .....	112
4.8	Earnings for the private and the public sector and economic activity 2014 .....	113
4.9	Earnings in the private sector for full-time employees by occupational group and sex 2014 ..	115
4.10	Gender pay gap in unadjusted form in Europe 2008–2013 .....	116

#### 5 Quality of life

5.1	At-risk-of-poverty rate by age and gender 2009–2014 .....	122
5.2	At-risk-of-poverty rate by most frequent activity status and gender 2009–2014 .....	123
5.3	At-risk-of-poverty rate of persons by household type 2009–2014 .....	124
5.4	Gini index, income quintile share ratio and the at-risk-of-poverty rate 2009–2014 .....	124
5.5	Material deprivation 2005–2014 .....	126
5.6	Individuals by tenure status 2005–2014 .....	127
5.7	Share of housing cost in disposable income 2005–2014 .....	127
5.8	Average household expenditure 2009–2011 and 2010–2012 .....	128
5.9	Average household expenditure by residence 2010–2012 .....	129
5.10	Average household expenditure by type of household 2010–2012 .....	130
5.11	Average household expenditure by disposable income 2010–2012 .....	131
5.12	Average household expenditure by size of expenditure excluding purchase of cars 2010–2012 .....	132
5.13	Disposable income, years 2010–2012, comparison with 2009–2011 .....	133
5.14	Disposable income and expenditure 2010–2012 .....	134

#### 6 Health and social protection

6.1	Social protection expenditure 2011–2013 .....	139
6.2	Social protection expenditure per capita and as percentage of gross domestic product 1997–2013 .....	141
6.3	Social protection expenditure by type of payer 2009–2013, % .....	142
6.4	Total expenditure on health care 2008–2014 .....	143
6.5	Health expenditure by function of care 2010–2013 .....	144
6.6	Health expenditure by financing 2010–2013 .....	145
6.7	Health expenditure by providers 2010–2013 .....	146
6.8	Municipal income support and home-help expenditure 2013–2014 .....	148
6.9	Household receiving municipal income support 2012–2014 .....	149
6.10	Age of recipients of municipal income support 2011–2014 .....	150
6.11	Households receiving municipal home-help service 2011–2014 .....	151
6.12	Daycare in private homes 2009–2014 .....	152
6.13	Health personnel 2009–2014 .....	153
6.14	Induced abortions 2005–2014 .....	154
6.15	Abortion rates 1996–2014 .....	155
6.16	Sterilizations 2009–2014 .....	155
6.17	Sexually transmitted diseases 2008–2014 .....	156
6.18	Reported HIV-infected individuals 2001–2014 .....	156
6.19	Reported cases of AIDS 2000–2014 .....	157



## List of tables

6.20	Smoking habits by sex and age 2014	158
6.21	New cases of most common cancer types by sex 1999–2013	159
6.22	New cases of most common cancer types by sex and age 2009–2013	160
6.23	Discharges, bed-days and average length of stay in hospitals by sex 2001–2014	161
6.24	Consumption and sales value of drugs by main therapeutic groups 2010–2014	162

### 7 Social security

7.1	Funding of social security pension schemes and social assistance benefits 2002–2014	167
7.2	Funding of occupational injury insurance 2002–2014	167
7.3	Social security and social assistance benefits expenditure 2010–2014	168
7.4	Benefits and recipients of social security benefits 2012–2014	169
7.5	Benefits and recipients of social assistance benefits 2012–2014	170
7.6	Benefits and recipients of social security benefits by sex 2014	171
7.7	Benefits and recipients of social assistance benefits by sex 2014	172
7.8	Unreduced social security benefits and social assistance benefits 2012–2014	173
7.9	Social security benefits and social assistance benefits 2014–2015	174
7.10	Social security health insurance by type of expenditure 2013–2014	175
7.11	Accidents reported to the Icelandic Health Insurance 1999–2014	176
7.12	Unemployment Insurance Fund 2009–2014	176
7.13	Unemployment benefits 2006–2015	177
7.14	Recipients and payments in relation to maternity/paternity leave 2009–2014	178
7.15	Average length of maternity/paternity leave per parent by birthyear of child 2005–2014	179

### 8 Education

8.1	Education expenditure 2010–2014	184
8.2	Personnel in pre-primary schools in December 2014	185
8.3	Pre-primary schools and number of children enrolled, by age 2010–2014	186
8.4	Daily attendance of children in pre-primary schools as percent of age groups 2010–2014	187
8.5	Pupils in compulsory schools by district and grades, autumn 1994–2014	188
8.6	Personnel in compulsory schools, autumn 2014	189
8.7	Students by level and field of study, programme orientation and sex, autumn 2012 and 2013	190
8.8	Students by level and field of study, programme orientation and age, autumn 2012 and 2013	192
8.9	Students by level and field of study, programme orientation and domicile, autumn 2013	194
8.10	Icelandic students abroad by sex, age and field of study, autumn 2012 and 2013	196
8.11	Students at post-secondary, non-tertiary level and tertiary level of education by degree 2009–2013	198
8.12	Enrolment rates of age cohorts 16–29 years, autumn 2012 and 2013	199
8.13	Enrolment rates of age cohorts 16–29 years in Iceland, by students' domicile, autumn 2012 and 2013	200
8.14	Students passing matriculation examination 1999–2013	202
8.15	Students passing matriculation examination by age and domicile 2012/2013	203
8.16	Graduations by level, field of study and sex 2011–2013	204
8.17	Graduations by diploma and sex 2011–2013	205
8.18	Graduated students by level, age and sex 2011–2013	206
8.19	Graduated students by level, domicile and sex 2011–2013	207
8.20	Personnel in schools at the upper secondary level in November 2011	208
8.21	Personnel in schools at the tertiary level in November 2011	210
8.22	Population 25–64 years by educational attainment level in Europe 2014	212
8.23	Population 25–64 years by educational attainment, sex and residence 2008–2014	213
8.24	Population 25–64 years by educational attainment, sex and age 2008–2014	214
8.25	Participation of 25–64 year olds in lifelong learning by sex, educational attainment and type of learning 2014	216



## 9 Culture and media

9.1	Books published by subject 2007–2012	222
9.2	Periodicals, newspapers and other papers published 2009–2014	223
9.3	Periodicals by subject 2010–2014	224
9.4	Radio programme services 2000–2014	225
9.5	Radio broadcasting time in hours 2000–2014	226
9.6	Television stations 2001–2014	227
9.7	Television broadcasting time in hours 1999–2011	227
9.8	Programming of the Icelandic National Broadcasting Service – Radio by category 2001–2014	228
9.9	Professional theatres 2000–2014	229
9.10	Amateur theatres 2000–2014	229
9.11	Cinemas 2007–2014	230
9.12	Full-length feature films released by origin 2000–2014	231
9.13	Attendance and gross box office revenue of full-length feature films shown 2003–2014	232
9.14	National library and university libraries 2009–2013	233
9.15	Visitors to museums 2005–2014	234
9.16	Population by religious organisations 2010 and 2015	235

## 10 Prices

10.1	Consumer price index 1939–2014	239
10.2	Consumer price index by month 1988–2015	240
10.3	Consumer price index less housing cost 1914–2014	242
10.4	Breakdown of the CPI according to the base in March 2014 and March 2015	243
10.5	Consumer price index by groups of commodities 2014–2015	245
10.6	Consumer price index by groups of commodities, percent 2014–2015	247
10.7	Consumer price index by economic categories 2014–2015	249
10.8	Retail prices of some commodities and services 2011–2015	251
10.9	Building cost index by month 2010–2015	252
10.10	Producer price index by month 2013–2015	253
10.11	Price level indices for 37 European countries 2014	254

## 11 National accounts

11.1	Gross domestic product 2010–2014	260
11.2	Quarterly gross domestic product 2012–2015	261
11.3	GDP per capita 1997–2014	262
11.4	Saving and net lending/borrowing 2009–2014	262
11.5	Gross Domestic Product by income components 2009–2014	263
11.6	Gross Domestic Product by industries 2009–2014	264
11.7	Private final consumption expenditure 2010–2014	265
11.8	Government final consumption expenditure 2010–2014	266
11.9	Gross fixed capital formation by kind of activity and type of good 2010–2014	267
11.10	Balance of payments 2011–2014	269
11.11	Gross domestic product per head by country 2010–2014	270

## 12 Public finance

12.1	General government main aggregates 2011–2014	276
12.2	Central government main aggregates 2011–2014	276
12.3	Local government main aggregates 2011–2013	277
12.4	General government receipts, outlays and finance accounts 2011–2014	278
12.5	Central government receipts, outlays and finance accounts 2011–2014	279
12.6	Local government receipts, outlays and finance accounts 2011–2014	280





## List of tables

12.7	Social security receipts, outlays and finance accounts 2011–2014	281
12.8	Detailed account of general government revenue 2011–2014	282
12.9	Detailed account of central government revenue 2011–2014	283
12.10	Detailed account of local government revenue 2011–2014	284
12.11	General government financial assets and liabilities 2011–2014	285
12.12	Central government financial assets and liabilities 2011–2014	286
12.13	Local government financial assets and liabilities 2011–2014	287
12.14	General government total expenditure 2011–2014	288
12.15	Official Development Assistance 2010–2013	289

### 13 External trade

13.1	Balance of trade in goods and services 2014	293
13.2	External trade in goods 2005–2014	293
13.3	Price and volume indices of exports and imports in goods and indices for terms of trade 2005–2014	294
13.4	Exports and imports of goods by divisions of the SITC 2014	295
13.5	External trade of goods by market areas 2013–2014	297
13.6	Exports and imports of goods by broad economic categories and market areas in 2014	298
13.7	Quantity and value of exports by commodities 2013–2014	300
13.8	Exports of goods by branches of processing 2011–2014	303
13.9	External trade in services 2014	306
13.10	External trade in services by market areas 2014	306

### 14 Money and credit

14.1	Accounts of the banking system 2010–2014	311
14.2	Weighted average interest rates of commercial banks 1980–2014	312
14.3	Payment intermediation 2010–2014	313
14.4	Summary of Central Bank accounts 2010–2014	314
14.5	Deposits and lending of commercial banks by category 2010–2014	315
14.6	Commercial bank lending by borrowers 2010–2014	317
14.7	Balance sheet of miscellaneous credit undertakings 2010–2014	318
14.8	Sectoral breakdown of miscellaneous credit undertakings 2010–2014	319
14.9	Long-term foreign debt 2010–2014	320
14.10	Exchange rate indices 2008–2015	321

### 15 Information technology

15.1	Devices used to access the Internet in households 2014	325
15.2	Individuals' use of the Internet 2010–2014	326
15.3	Frequency in the use of the Internet 2013–2014	327
15.4	Use of cloud computing, by Internet users 2014	328
15.5	Individuals' Internet commerce 2009–2014	329
15.6	Goods/services purchased over the Internet by individuals 2011–2014	330

### 16 Enterprises and turnover

16.1	Registered enterprises and organisations 2010–2014	335
16.2	New registrations of limited liability companies by regions 2010–2014	336
16.3	New registrations of limited liability companies by field of activity 2010–2014	336
16.4	Insolvencies of Icelandic enterprises by field of activity 2010–2014	337
16.5	Managers and boards of directors of enterprises by sex 2010–2014	338
16.6	Enterprises and organisations by field activity 2014	339
16.7	Turnover by industry 2013–2014	340



16.8	Turnover by detailed industry 2012–2014	342
16.9	Total value of sold production 2013–2014	345
16.10	Residential construction by region 2009–2014	346

## 17 Fisheries

17.1	Utilisation of fish catch by species 2014	352
17.2	Catch by type of landing and species 2014	354
17.3	Value of catch by type of landing and species 2014	356
17.4	Total catch by region of processing 2011–2014	358
17.5	Quantity and value of catch by species 2012–2014	359
17.6	Quantity and value of fish catch by type of fishing gear 2014	360
17.7	Fishing vessels and fishing boats at year end 2012–2014	361
17.8	Price indices of marine products classified by group and month 2011–2015	362

## 18 Agriculture

18.1	Production of field crops 2009–2014	367
18.2	Livestock and production of field crops by region 2014	367
18.3	Meat production and annual meat consumption per capita 2010–2014	368
18.4	Salmon fishing by fishing gear used 1999–2014	369
18.5	Salmon catch by angling rod in selected rivers by region 2013–2014	370
18.6	Hunting 2010–2014	372

## 19 Tourism

19.1	Passengers through Keflavik airport by citizenship and season 2014	377
19.2	Passengers from abroad on luxury liners at the Port of Reykjavik 2011–2014	378
19.3	Available accommodation at hotels and guesthouses by season 2014	379
19.4	Occupancy rates in hotels and guesthouses by season 2010–2014	380
19.5	Overnight stays by season and citizenship of guests 2014	381
19.6	Overnight stays by all types of accommodation establishments by region 2012–2014	383
19.7	Overnight stays in hotels and similar accommodation in Europe 2010–2014	384

## 20 Transport

20.1	Decked vessels by type 2013–2014	389
20.2	Registered aircraft 1999–2015	390
20.3	Registered aircraft by weight 2015	390
20.4	Passenger, freight and mail transport through Icelandic airports 2013–2014	391
20.5	Passenger, freight and mail transport through Keflavik airport 2004–2014	392
20.6	Registered motor vehicles 1950–2014	393
20.7	Registered motor vehicles and new registrations 2009–2014	394
20.8	Bus traffic and passengers in Reykjavik and the Capital region 1988–2012	395
20.9	Road traffic accidents 2009–2014	396
20.10	Telephone lines and cellular telephones 2010–2014	397

## 21 Energy

21.1	Gross energy consumption by source 1993–2014	401
21.2	Installed capacity and generation in public power plants 2001–2014	402
21.3	Gross consumption of electricity 1993–2014	403
21.4	Electricity use 2001–2014	404
21.5	Oil use 2004–2014	405



## List of tables

### 22 Research and development

22.1	Total R&D expenditures for major sectors 2013–2014	409
22.2	Total R&D expenditures in higher education sector by field of science 2013–2014	409
22.3	Number of persons employed in research and development, by occupation and gender 2013–2014	410

### 23 Geography and environment

23.1	Geographical data	416
23.2	Protected areas 1928–2014	418
23.3	Precipitation 2014 and average precipitation in millimetres 1981–2010	420
23.4	Temperature 2014 and annual average 1981–2010	421
23.5	Amount of ozone over Reykjavík, February to October 1961–2014	422
23.6	Hours of sunshine and yearly average sunshine hours 1951–2014	423
23.7	Emission of carbon dioxide (CO <sub>2</sub> ) by source 2007–2013	424
23.8	Greenhouse gas emissions by source 2007–2013	425
23.9	Greenhouse gas emissions 2007–2013	425
23.10	Emission of sulphur dioxides (SO <sub>2</sub> ) by source 2007–2013	426
23.11	Emission of nitrogen oxides (NO <sub>x</sub> ) by source 2007–2013	427
23.12	Emission of carbonmonoxide (CO) by source 2007–2013	427
23.13	Emission of non-methane volatile organic compounds (NMVOC) by source 2007–2013	428
23.14	Emission of dioxin (PCDD/F) by source 2007–2013	428
23.15	Amounts of waste generated and managed 2009–2013	429
23.16	Greenhouse Gas Emissions (CO <sub>2</sub> equivalent) by countries in Europe 2003–2012	430



# Myndayfirlit

1.1	Mannfjöldi eftir aldri og kyni 1914 og 2015	28
1.2	Mannfjöldi 1. janúar 1703–2015	37
1.3	Íslenskir ríkisborgarar á Norðurlöndunum 1990–2015	52
1.4	Forsjá barna eftir lögskilnað 1971–2011	54
1.5	Ættleiðingar 1956–2013	56
1.6	Ungbarna- og burðarmálsdauði 1951–2014	60
1.7	Mannfjöldaspá 1960–2065	62
1.8	Framfærsluhlutfall í Evrópuríkjum 2014	65
2.1	Kosningabátttaka í alþingiskosningum 1874–2013	68
2.2	Kjörnir sveitarstjórnarfulltrúar eftir kyni 1966–2014	74
3.1	Atvinnuleysi eftir löndum 2014	86
3.2	Atvinnuleysi 1991–2014	88
3.3	Atvinnuleysi eftir menntun 1991–2014	91
3.4	Hlutfall starfandi í nokkrum löndum Evrópu 2014	98
3.5	Mánaðarlegt atvinnuleysi 2005–2015	101
4.1	Vísitala launa, kaupmáttar launa og neysluverðs 2014–2015, ársbreytingar	105
5.1	Hlutfall fólks undir lágtekjumörkum í Evrópu 2013	125
5.2	Fólk undir lágtekjumörkum eða í hættu á félagslegri einangrun 2004–2014	127
5.3	Ráðstöfunartekjur eftir menntunarstöðu 2013	128
5.4	Fimmtungastuðull í Evrópuríkjum 2013	135
6.1	Útgjöld til heilbrigðismála eftir löndum 2012	147
6.2	Dagvistun barna á einkaheimilum 1994–2014	152
6.3	Daglegar reykingar 15–79 ára eftir kyni 1987–2014	157
6.4	Starfandi lækna á hverja 100.000 íbúa í Evrópu 2013	163
7.1	Fæðingarorlof eftir kyni á Norðurlöndunum 2013	166
7.2	Örorkulífeyrisþegar 1994–2014	169
7.3	Viðtakendur greiðslna vegna fæðingarorlofs eftir fæðingarári barns 2001–2014	178
7.4	Meðalfjöldi daga í fæðingarorlofi eftir fæðingarári barns 2002–2014	179
8.1	Fjöldi barna í leikskólum eftir aldri og lengd daglegrar viðveru 2014	186
8.2	Skólasókn 16 ára eftir landsvæðum 2013, %	199
8.3	Brautskráðir stúdentar eftir kyni, hlutfall af tvítugum 1994–2013	202
9.1	Starfandi í menningar-, íþrótt- og tómstundastarfsemi í Evrópu 2014	220
9.2	Útgefna bækur og tímarit 1999–2014	223
10.1	Vísitala neysluverðs 1988–2014	239
10.2	Ársbreyting vísitölu neysluverðs 2014–2015	240
10.3	Samanburður á orkuverði milli Norðurlandanna 2014	252
10.4	Samanburður á matarverði milli Norðurlandanna 2014	252
11.1	Hagvöxtur á Íslandi og ESB28 1996–2014	258
11.2	Magnvísitala einkaneyslu og landsframleiðslu 1990–2014	266
12.1	Tekjur og útgjöld hins opinbera sem hlutfall af landsframleiðslu 2000–2014	277
12.2	Útgjöld hins opinbera eftir málaflokkum 2014	288
13.1	Innflutningur til EES og útflutningur frá EES, hlutfall af heild 1999–2014	296
13.2	Vöruviðskipti eftir markaðssvæðum 2014	302
14.1	Meðalsölugengi Bandaríkjadals og evru 1982–2014	310
15.1	Netnotkun einstaklinga 2002–2014	326
15.2	Hlutfall nettengdra heimila í Evrópu 2014	331
16.1	Skráð fyrirtæki og félög 1999–2014	335
16.2	Fjöldi gjaldþrota 1992–2014	337



16.3	Fullgerðar íbúðir 1994–2014	344
17.1	Heildarafli íslenskra fiskiskipa 1986–2014	350
17.2	Heimsafllinn — 20 aflahæstu þjóðirnar 2012	358
18.1	Laxar veiddir á stöng 1974–2014	369
18.2	Lífæra ræktun 1996–2014	371
19.1	Farþegar um Keflavíkurlugvöll 2003–2014	377
19.2	Farþegar með skemmtiferðaskipum til Reykjavíkurhafnar 1984–2014	378
19.3	Farþegar til landsins með bílferjum 2006–2014	380
20.1	Ókutæki á hverja 1.000 íbúa 1986–2014	388
20.2	Farþegar til landsins um Keflavíkurlugvöll 1990–2014	389
20.3	Fjöldi vélhjóra á hverja 1.000 íbúa 1986–2014	393
20.4	Nýskráningar bíla á hverja 1.000 íbúa 1986–2014	395
21.1	Stóriðja og almenn raforkunotkun 1996–2014	405
22.1	Heildarútgjöld til rannsókn- og þróunarstarfs 2013–2014	408
22.2	Heildarútgjöld til rannsókn- og þróunarstarfs í Evrópu 2014	410
23.1	Úrkoma 2014 í millímetrum og meðalársúrkoma 1981–2010	414
23.2	Helstu kennileiti	417
23.3	Útstreymi koldíoxíðs (CO <sub>2</sub> ) eftir uppruna 1990–2013	424
23.4	Útstreymi köfnunarefnisoxíða (NO <sub>x</sub> ) eftir uppruna 1990–2013	426
23.5	Losun gróðurhúsalofttegunda (CO <sub>2</sub> ígildi) í nokkrum löndum 1990–2012	431

## Table of figures

1.1	Population by age and sex 1914 and 2015	28
1.2	Population 1 January 1703–2015	37
1.3	Icelandic citizens in the Nordic countries 1990–2015	52
1.4	Custody of children after divorce 1971–2011	54
1.5	Adoptions 1956–2013	56
1.6	Infant and perinatal mortality rates 1951–2014	60
1.7	Population projection 1960–2065	62
1.8	Old-age dependency ratio in Europe 2014	65
2.1	General elections to the Althingi, participation 1874–2013	68
2.2	Local government representatives elected by sex 1966–2014	74
3.1	Unemployment rate by countries 2014	86
3.2	Unemployment 1991–2014	88
3.3	Unemployment rate by education levels 1991–2014	91
3.4	Employment rate in a few countries in Europe 2014	98
3.5	Monthly unemployment 2005–2015	101
4.1	Wage index, real wages index and consumer price index 2014–2015, annual changes	105
5.1	Proportion of people at risk of poverty or social exclusion in Europe 2013	125
5.2	People at-risk-of-poverty or social exclusion 2004–2014	127
5.3	Disposable income by educational level 2013	128
5.4	Income quintile share ratio in Europe 2013	135
6.1	Health care expenditure by country 2012	147
6.2	Daycare in private homes 1994–2014	152
6.3	Daily smokers of 15–79 years old by sex 1987–2014	157
6.4	Practising physicians per 100,000 inhabitants in Europe 2013	163
7.1	Maternity/paternity leave by sex in the Nordic countries 2013	166
7.2	Recipients of basic disability pension 1994–2014	169
7.3	Recipients of payment in relation to maternity leave by birthyear of child 2001–2014	178





7.4	Average length of maternity/paternity leave by birthyear of child 2002–2014	179
8.1	Number of children in pre-primary schools by age and daily attendance 2014	186
8.2	Enrolment rates of 16 years old by region 2013, %	199
8.3	Students passing matriculation examination, percent of 20 year olds 1994–2013	202
9.1	Arts, entertainment and recreation employment in Europe 2014	220
9.2	Books and periodicals published 1999–2014	223
10.1	Consumer price index 1988–2014	239
10.2	Consumer price index, annual rate of change 2014–2015	240
10.3	Comparison of energy prices between the Nordic countries 2014	252
10.4	Comparison of food prices between the Nordic countries 2014	252
11.1	Economic growth rate in Iceland and EU28 1996–2014	258
11.2	Private final consumption and GDP, volume indices 1990–2014	266
12.1	General government revenues and expenditures as per cent of GDP 2000–2014	277
12.2	General government expenditure 2014	288
13.1	Imports to EEA and exports from EEA, percent of total 1999–2014	296
13.2	External trade of goods by market areas 2014	302
14.1	Central Bank average selling rates of USD and EUR 1982–2014	310
15.1	Individuals' use of the Internet 2002–2014	326
15.2	Percent of households in Europe with internet access 2014	331
16.1	Registered enterprises and organisations 1999–2014	335
16.2	Number of insolvencies 1992–2014	337
16.3	Completed residential construction 1994–2014	344
17.1	Total catch of Icelandic vessels 1986–2014	350
17.2	World catch—20 largest fishing nations 2012	358
18.1	Salmon fishing by rod and line 1974–2014	369
18.2	Organic farming 1996–2014	371
19.1	Passengers through Keflavík airport 2003–2014	377
19.2	Passengers from abroad on luxury liners at the Port of Reykjavík 1984–2014	378
19.3	Passengers from abroad on car ferries 2006–2014	380
20.1	Vehicles per 1,000 inhabitants 1986–2014	388
20.2	Passengers to Iceland through Keflavík airport 1990–2014	389
20.3	Number of motorcycles per 1,000 inhabitants 1986–2014	393
20.4	New registrations of automobiles per 1,000 inhabitants 1986–2014	395
21.1	General electricity use and power intensive industries use 1996–2014	405
22.1	Total R&D expenditures for major sectors 2013–2014	408
22.2	Total R&D expenditures in Europe 2014	410
23.1	Precipitation 2014 in millimetres and yearly averages 1981–2010	414
23.2	Main landmarks	417
23.3	Emission of carbon dioxide (CO <sub>2</sub> ) by source 1990–2013	424
23.4	Emission of nitrogen oxides (NO <sub>x</sub> ) by source 1990–2013	426
23.5	Greenhouse gas emission (CO <sub>2</sub> equivalent) in a few countries 1990–2012	431

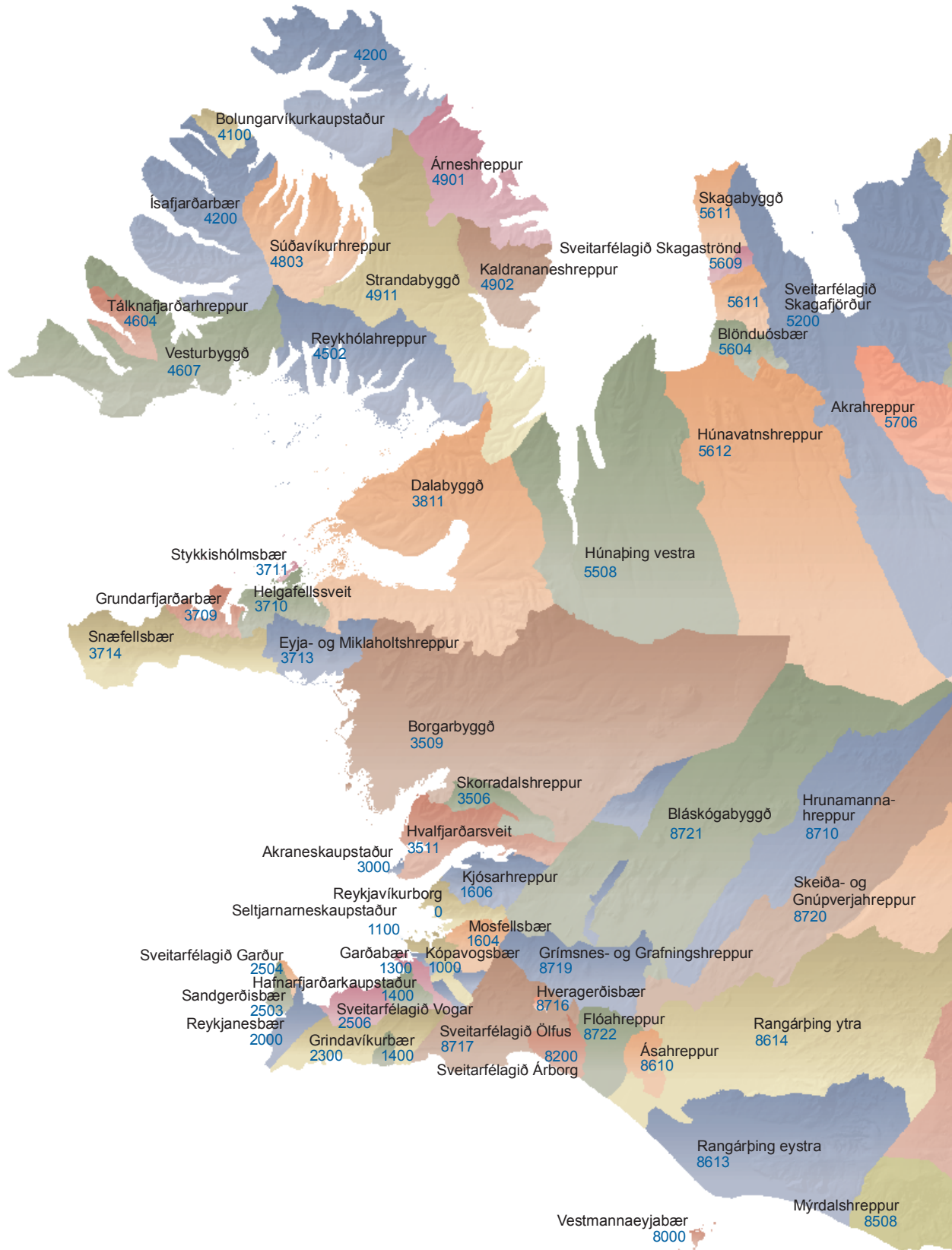

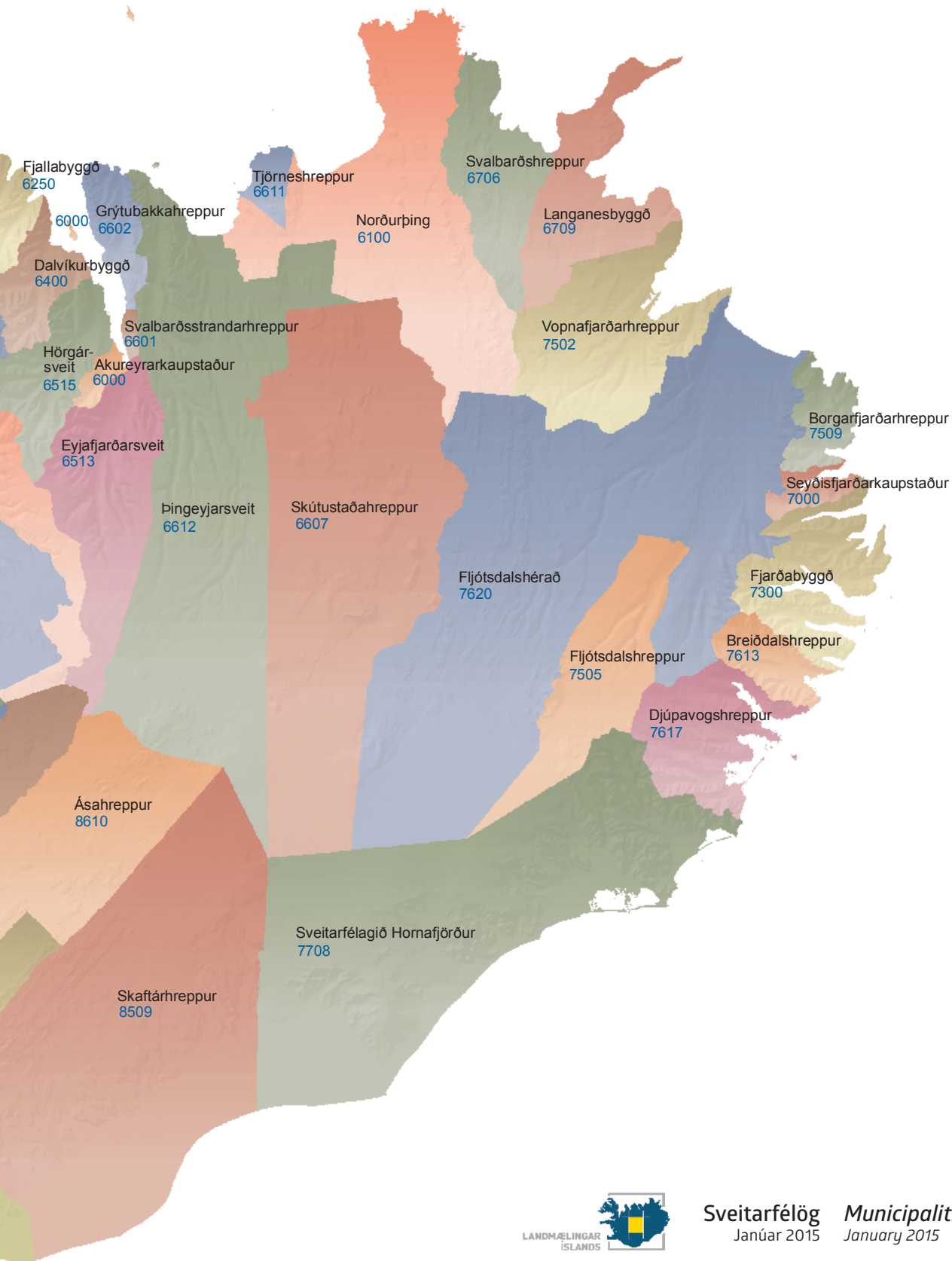

Sveitarfélög *Municipalities*  
Janúar 2015 *January 2015*







# Mannfjöldi

## Population

# 1

Hagstofan vinnur ýtarleg gögn um mannfjöldann og breytingar hans í samræmi við íbúaskrá Þjóðskrár Íslands 1. janúar ár hvert. Hagstofan birtir einnig tölur um mannfjöldann miðað við 1. desember og bráðabirgðatölur fyrir hvern ársfjórðung. Þá birtir Hagstofan tölur um breytingar mannfjöldans, fjölda fæddra og dáiinna, um hjónavígslur og skilnaði, um búferlaflutninga, ríkisfangs- og trúfélagsbreytingar, auk ættleiðinga.

### Íbúum landsins fjölga um 1%

Hinn 1. janúar 2015 voru landsmenn 329.100 og hafði fjölgað um 3.429 eða 1% frá sama tíma árið 2014. Árið 2014 fæddust 4.375 börn en 2.049 manns létust. Fæddir umfram dána voru því 2.271. Þá fluttust 5.875 utan en 6.988 til landsins. Aðfluttir umfram brottflutta voru því 1.113 árið 2014.

Alls fluttust 5.875 manns frá Íslandi árið 2014 og er það í fyrsta sinn frá árinu 2009 sem brottfluttum fjölga á milli ára, en árið 2013 fluttust 5.473 frá landinu. Fjöldi brottfluttra frá Íslandi árið 2014 er þó langt

frá því að nálgast sama fjölda og árið 2009 þegar 10.612 fluttust utan.

Íslenskir ríkisborgarar voru 922 fleiri en erlendir í hópi brottfluttra, eða 3.400 á móti 2.478. Íslenskir ríkisborgarar voru aftur á móti færri meðal aðfluttra en erlendir, 2.640 á móti 4.348. Alls fluttust því 760 íslenskir ríkisborgarar úr landi umfram aðflutta, en aðfluttir erlendir ríkisborgarar voru 1.873 fleiri en brottfluttir.

### Flestir fluttust til Noregs

Af 3.400 íslenskum ríkisborgurum sem fluttust úr landi árið 2014 fóru 2.396 til Noregs, Danmerkur og Svíþjóðar. Flestir fluttust til Noregs eða 1.004, en þannig hefur það verið frá 2009. Flestir aðfluttir íslenskir ríkisborgarar komu frá sömu löndum eða 1.837 af 2.640, flestir frá Danmörku (771).

Erlendir ríkisborgarar fluttust flestir til Póllands árið 2014, eða 601 af 2.475. Þaðan komu líka 1.393 erlendir ríkisborgarar. Hafa aðfluttir umfram brottflutta frá Póllandi ekki verið fleiri síðan 2008, þegar 1.114



## Mannfjöldi

fleiri erlendir ríkisborgarar komu þaðan en fluttust þangað. Árið 2014 voru þeir 792.

### Frjósemi stendur í stað milli ára

Árið 2014 fæddust 4.375 börn á Íslandi, en það er svipaður fjöldi og árið áður. Alls fæddust 2.233 drengir og 2.142 stúlkur, en það jafngildir 1.042 drengjum á móti hverjum 1.000 stúlkum. Helsti mælikvarði á frjósemi er fjöldi lifandi fæddra barna á ævi hvar konu og er oftast miðað við að frjósemi þurfi að vera um 2,1 barn til þess að viðhalda mannfjöldanum til lengri tíma litið. Árið 2014 var frjósemi íslenskra kvenna 1,93 börn á ævi hvar konu, sú sama og árið 2013, en þá hafði hún farið undir tvö í fyrsta sinn frá 2003. Undanfarin

ár hefur frjósemi á Íslandi verið rétt um tvö börn á ævi hvar konu. Frjósemin nú er nærri helmingi minni en hún var um 1960, en þá gat hver kona vænst þess að eignast rúmlega fjögur börn á ævi sinni.

### Framfærsluhlutfall óbreytt milli ára

Framfærsluhlutfall var 68,4% í ársbyrjun 2015, alveg eins og árið áður. Framfærsluhlutfall er hlutfall ungs fólks (19 ára og yngra) og eldra fólks (65 ára og eldra) af fólki á vinnualdri (20–64 ára). Hækkun þessa hlutfalls stafar einkum af því að fólki á vinnualdri fækkar hlutfallslega.

### Mynd 1.1 Mannfjöldi eftir aldri og kyni 1914 og 2015

Figure 1.1 Population by age and sex 1914 and 2015

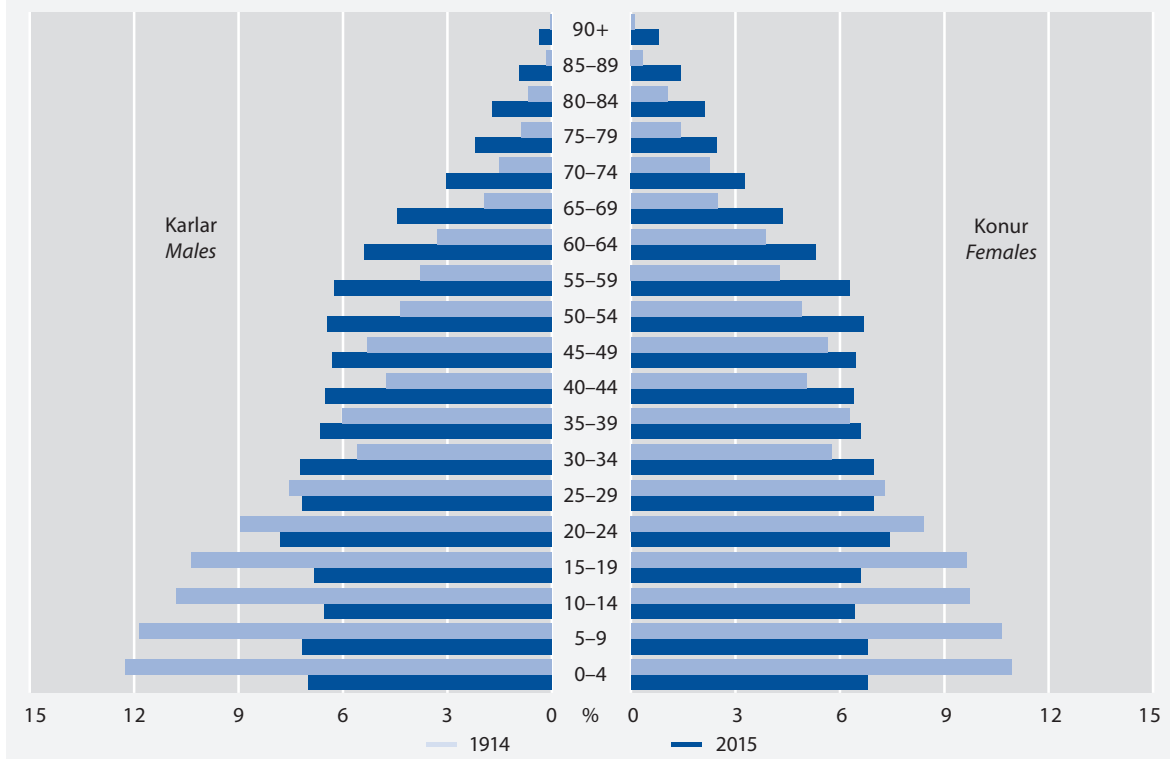



Statistics Iceland provides detailed information on the resident population in Iceland 1 January each year. Figures for the population on 1 December and preliminary quarterly figures, including main demographic events, are also published. Figures on changes in the demographic characteristics of the Icelandic population are published yearly, e.g. information on marriages, consensual unions, divorces, births, deaths, adoptions, changes in residence, in citizenship and religious affiliation.

### A population increase by 1%

The total population 1 January 2015 was 329,100 compared with 325,671 in 2014. This constitutes an increase of 1%.

Net external migration was 1,119 in 2014 compared with 1,159 in 2013. The number of immigrants was 6,988 in 2013 compared with 7,071 in 2013. At the same time the number of emigrants increased from 5,473 in 2013 to 5,875 in 2014.

### Norway is the most popular country of destination for Icelandic citizens

Of the 3,400 Icelandic citizens who migrated in 2014, a total of 2,396 migrated to Norway, Denmark or Sweden. Most of them migrated to Norway, or 1,004. Norway has been the most popular destination for Icelandic citizens since 2009. These countries were also the major countries of origin for immigrating Icelandic

citizens, as 1,837 out of 2,640 immigrants came from these countries.



Most of the foreign citizens emigrating from Iceland migrated to Poland, or 601 out of 2,475. Poland was also the biggest contributor to immigrants with foreign citizenship, 1,393 persons out of 2,475 foreign immigrants.

### Live births stays the same

Live births in Iceland were 4,375 in 2014. The number of boys was 2,233 and girls 2,142 or 1,042 boys for every 1,000 girls. There is small increase in the number of births from the previous year when 4,326 children were born. The total fertility rate in 2014 was 1.93, or the same as in 2013. The total fertility rate peaked during the late 1950s and early 1960s, was 4.27 in 1960 and 4.24 in 1959.

### The dependency ratio

The dependency ratio was 68.4% 1 January 2015, same as in the previous year. The dependency ratio is calculated as the ratio of the young and old age population relative to the working age population (defined as 20–64 years of age). The number of nuclear families, i.e. couples with or without children under the age of 18 years or parents with children under 18 years, was 79,354 on the 1st of January 2015, compared with 78,780 families at the same date in 2014.



## 1.1 Mannfjöldi eftir sveitarfélögum og kyni 2015

Population by municipalities and sex 2015

1. janúar 1 January	Alls Total	Karlar Males	Konur Females	1. janúar 1 January	Alls Total	Karlar Males	Konur Females
<b>Allt landið Whole country</b>	<b>329.100</b>	<b>165.186</b>	<b>163.914</b>	<b>Norðurland eystra Northeast</b>	<b>29.257</b>	<b>14.674</b>	<b>14.583</b>
<b>Höfuðborgarsvæði Capital region</b>	<b>211.282</b>	<b>104.956</b>	<b>106.326</b>	Akureyri	18.191	9.011	9.180
Reykjavík	121.822	60.433	61.389	Norðurþing	2.806	1.416	1.390
Kópavogur	33.205	16.560	16.645	Fjallabyggð	2.037	1.021	1.016
Seltjarnarnes	4.411	2.188	2.223	Dalvíkurbyggð	1.861	959	902
Garðabær	14.453	7.099	7.354	Eyjafjarðarsveit	1.032	521	511
Hafnarfjörður	27.875	13.795	14.080	Hörgársveit	567	293	274
Mosfellsbær	9.300	4.762	4.538	Svalbarðsstrandarhreppur	414	235	179
Kjósarhreppur	216	119	97	Grýtubakkahreppur	364	190	174
<b>Suðurnes Southwest</b>	<b>22.026</b>	<b>11.280</b>	<b>10.746</b>	Skútustaðahreppur	395	203	192
Reykjanesbær	14.924	7.585	7.339	Tjörneshreppur	59	28	31
Grindavíkurbær	2.995	1.558	1.437	Þingeyjarsveit	920	476	444
Sandgerði	1.580	825	755	Svalbarðshreppur	98	54	44
Sveitarfélagið Garður	1.425	754	671	Langanesbyggð	513	267	246
Sveitarfélagið Vogar	1.102	558	544	<b>Austurland East</b>	<b>12.496</b>	<b>6.581</b>	<b>5.915</b>
<b>Vesturland West</b>	<b>15.566</b>	<b>7.968</b>	<b>7.598</b>	Seyðisfjörður	653	341	312
Akranes	6.767	3.428	3.339	Fjarðabyggð	4.747	2.556	2.191
Skorradalshreppur	62	34	28	Vopnafjarðarhreppur	674	345	329
Hvalfjarðarsveit	635	331	304	Fljótaldshreppur	75	47	28
Borgarbyggð	3.539	1.832	1.707	Borgarfjarðarhreppur	135	78	57
Grundarfjarðarbær	900	460	440	Breiðdalshreppur	186	99	87
Helgafellssveit	53	33	20	Djúpavogshreppur	422	217	205
Stykkishólmur	1.107	561	546	Fljótaldshérað	3.454	1.758	1.696
Eyja- og Miklaholtshreppur	144	76	68	Sveitarfélagið Hornafjörður	2.150	1.140	1.010
Snæfellsbær	1.679	859	820	<b>Suðurland South</b>	<b>24.366</b>	<b>12.553</b>	<b>11.813</b>
Dalabyggð	680	354	326	Vestmannaeyjar	4.272	2.223	2.049
<b>Vestfirðir Westfjords</b>	<b>6.970</b>	<b>3.555</b>	<b>3.415</b>	Sveitarfélagið Árborg	8.052	4.097	3.955
Bolungarvík	923	478	445	Mýrdalshreppur	480	255	225
Ísafjarðarbær	3.629	1.822	1.807	Skaftárhreppur	460	255	205
Reykholahreppur	268	137	131	Ásahreppur	216	110	106
Tálknafjarðarhreppur	305	162	143	Rangárþing eystra	1.749	913	836
Vesturbyggð	1.002	523	479	Rangárþing ytra	1.548	778	770
Súðavíkurbhreppur	204	104	100	Hrunamannahreppur	794	426	368
Árneshreppur	54	25	29	Hveragerði	2.384	1.206	1.178
Kaldrananeshreppur	112	56	56	Sveitarfélagið Ölfus	1.885	972	913
Strandabyggð	473	248	225	Grímsnes- og Grafningshreppur	431	232	199
<b>Norðurland vestra Northwest</b>	<b>7.137</b>	<b>3.619</b>	<b>3.518</b>	Skeiða- og Gnúpverjahreppur	518	263	255
Sveitarfélagið Skagafjörður	3.910	1.984	1.926	Bláskógabyggð	961	496	465
Húnaþing vestra	1.171	569	602	Flóahreppur	616	327	289
Blönduóssbær	861	446	415				
Sveitarfélagið Skagaströnd	488	252	236				
Skagabyggð	99	51	48				
Húnavatnshreppur	414	224	190				
Akrahreppur	194	93	101				

www.hagstofa.is/ibuar/mannfjoldi www.static.is/population/inhabitants





## 1.2 Mannfjöldi eftir þéttbýlisstöðum 2012–2015

Population by localities 2012–2015

				Mannfjöldi 1. janúar Population 1 January			Breyting á ári, % Annual change, % 2014/2015
	2012	2013	2014	2015			
				Alls Total	Karlar Males	Konur Females	
<b>Allt landið Whole country</b>	<b>319.575</b>	<b>321.857</b>	<b>325.671</b>	<b>329.100</b>	<b>165.186</b>	<b>163.914</b>	<b>1,0</b>
<b>Höfuðborgarsvæði Capital region</b>	<b>203.594</b>	<b>205.675</b>	<b>208.752</b>	<b>211.282</b>	<b>104.956</b>	<b>106.326</b>	<b>1,2</b>
Stór-Reykjavík Greater Reykjavík	199.762	201.831	204.774	207.174	102.823	104.351	1,2
Álftanes	2.389	2.392	2.459	2.498	1.274	1.224	1,6
Byggðakjarni í Mosfellsdal	193	203	206	225	118	107	8,4
Grundarhverfi á Kjalarnesi	518	528	546	565	290	275	3,4
Fámennari byggðakjarnar og strjálbýli Other minor localities and rural areas	732	721	767	820	451	369	6,5
<b>Suðurnes Southwest</b>	<b>21.242</b>	<b>21.206</b>	<b>21.560</b>	<b>22.026</b>	<b>11.280</b>	<b>10.746</b>	<b>2,1</b>
Grindavík	2.825	2.856	2.883	2.991	1.556	1.435	3,6
Sandgerði	1.636	1.546	1.571	1.545	805	740	-1,7
Garður	1.477	1.429	1.409	1.425	754	671	1,1
Keflavík og Njarðvík	14.047	14.153	14.438	14.821	7.530	7.291	2,6
Vogar	1047	1.029	1.054	1.035	518	517	-1,8
Fámennari byggðakjarnar og strjálbýli Other minor localities and rural areas	210	193	205	209	117	92	1,9
<b>Vesturland West</b>	<b>15.368</b>	<b>15.381</b>	<b>15.441</b>	<b>15.566</b>	<b>7.968</b>	<b>7.598</b>	<b>0,8</b>
Akranes og nágrenni Akranes and vicinity	6.638	6.668	6.744	6.814	3.456	3.358	1,0
Hvanneyri	246	251	250	260	134	126	3,8
Borgarnes	1.767	1.759	1.824	1.865	958	907	2,2
Bifröst	253	246	251	208	93	115	-20,7
Hellissandur	379	389	396	378	194	184	-4,8
Ólafsvík	1.024	1.010	981	976	486	490	-0,5
Grundarfjörður	845	852	826	855	432	423	3,4
Stykkishólmur	1.104	1.108	1.091	1.103	559	544	1,1
Búðardalur	249	252	266	274	135	139	2,9
Fámennari byggðakjarnar og strjálbýli Other minor localities and rural areas	2.863	2.846	2.812	2.833	1.521	1.312	0,7
<b>Vestfirðir Westfjords</b>	<b>6.955</b>	<b>7.031</b>	<b>6.972</b>	<b>6.970</b>	<b>3.555</b>	<b>3.415</b>	<b>0,0</b>
Patreksfjörður	636	651	662	682	346	336	2,9
Tálknafjörður	258	275	278	286	148	138	2,8
Pingeyri	267	262	247	252	126	126	2,0
Flateyri	214	199	204	206	95	111	1,0
Suðureyri	269	264	271	278	140	138	2,5
Bolungarvík	866	894	933	906	471	435	-3,0
Ísafjörður	2.602	2.624	2.527	2.525	1.254	1.271	-0,1
Hólmavík	380	391	373	337	173	164	-10,7
Fámennari byggðakjarnar og strjálbýli Other minor localities and rural areas	1.463	1.471	1.477	1.498	802	696	1,4
<b>Norðurland vestra Northwest</b>	<b>7.299</b>	<b>7.271</b>	<b>7.245</b>	<b>7.137</b>	<b>3.619</b>	<b>3.518</b>	<b>-1,5</b>
Hvammstangi	550	546	558	543	260	283	-2,8
Blönduós	812	813	810	793	412	381	-2,1
Skagastránd	499	501	493	480	247	233	-2,7
Sauðárkrókur	2.572	2.575	2.567	2.536	1.267	1.269	-1,2
Fámennari byggðakjarnar og strjálbýli Other minor localities and rural areas	2.866	2.836	2.817	2.785	1.433	1.352	-1,1



## 1.2 Mannfjöldi eftir þéttbýlisstöðum 2012–2015

Population by localities 2012–2015

				Mannfjöldi 1. janúar Population 1 January			Breyting á ári, % Annual change, % 2014/2015
	2012	2013	2014	2015			
				Alls Total	Karlar Males	Konur Females	
<b>Norðurland eystra Northeast</b>	<b>29.018</b>	<b>29.026</b>	<b>29.091</b>	<b>29.257</b>	<b>14.674</b>	<b>14.583</b>	<b>0,6</b>
Síglufjörður	1.203	1.190	1.190	1.219	607	612	2,4
Ólafsfjörður	799	790	785	782	396	386	-0,4
Dalvík	1.367	1.359	1.366	1.370	693	677	0,3
Akureyri og nágrenni Akureyri and vicinity	17.701	17.797	17.928	18.014	8.919	9.095	0,5
Hrafnagil	259	263	262	276	128	148	5,1
Svalbarðseyri	250	275	266	306	172	134	13,1
Grenivík	272	278	275	274	138	136	-0,4
Húsavík	2.232	2.228	2.205	2.184	1.082	1.102	-1,0
Þórshöfn	375	379	377	358	194	164	-5,3
Fámennari byggðakjarnar og strjálbýli Other minor localities and rural areas	4.560	4.467	4.437	4.474	2.345	2.129	0,8
<b>Austurland East</b>	<b>12.356</b>	<b>12.434</b>	<b>12.524</b>	<b>12.496</b>	<b>6.581</b>	<b>5.915</b>	<b>-0,2</b>
Vopnafjörður	527	543	550	528	265	263	-4,2
Fellabær	391	403	409	404	204	200	-1,2
Seyðisfjörður	659	658	650	639	331	308	-1,7
Egilsstaðir	2.268	2.303	2.332	2.319	1.160	1.159	-0,6
Neskaupstaður	1.488	1.466	1.486	1.510	794	716	1,6
Eskifjörður	1.015	1.014	1.026	1.026	549	477	0,0
Reyðarfjörður	1.093	1.152	1.136	1.180	656	524	3,7
Fáskrúðsfjörður	662	654	660	671	360	311	1,6
Djúpivogur	342	348	372	331	167	164	-12,4
Höfn í Hornafirði	1.668	1.690	1.698	1.665	870	795	-2,0
Fámennari byggðakjarnar og strjálbýli Other minor localities and rural areas	2.243	2.203	2.205	2.223	1.225	998	0,8
<b>Suðurland South</b>	<b>23.743</b>	<b>23.833</b>	<b>24.086</b>	<b>24.366</b>	<b>12.553</b>	<b>11.813</b>	<b>1,1</b>
Vík í Mýrdal	267	276	296	293	148	145	-1,0
Vestmannaeyjar	4.192	4.219	4.262	4.272	2.223	2.049	0,2
Hvolsvöllur	893	902	909	934	475	459	2,7
Hella	775	784	806	830	409	421	2,9
Stokkseyri	488	465	460	441	231	210	-4,3
Eyrarbakki	544	531	496	495	273	222	-0,2
Selfoss og nágrenni Selfoss and vicinity	6.496	6.564	6.656	6.826	3.459	3.367	2,5
Flúðir	412	420	422	419	217	202	-0,7
Reykholt í Biskupstungum	197	206	219	236	118	118	7,2
Hveragerði	2.307	2.304	2.358	2.417	1.222	1.195	2,4
Þorlákshöfn	1.522	1.489	1.490	1.460	754	706	-2,1
Strjálbýli á Suðurlandi	5.650	5.673	5.712	5.743	3.024	2.719	0,5
Þorlákshöfn	1.377	1.554	1.489	1.490	779	711	0,1
Fámennari byggðakjarnar og strjálbýli Other minor localities and rural areas	5.701	5.845	5.689	5.712	2.984	2.728	0,7

Ⓐ Tilgreindir eru þéttbýlisstaðir þar sem íbúafjöldi er 200 eða fleiri 1. janúar 2015, en þéttbýlisstaður er samfelldt byggt svæði. Localities with population of 200 or more during the period.

🌐 [www.hagstofa.is/ibuar/mannfoldi](http://www.hagstofa.is/ibuar/mannfoldi) [www.static.is/population/inhabitants](http://www.static.is/population/inhabitants)



### 1.3 Mannföldi eftir byggðarstigi og kyni 2015

*Classification of localities by size and sex ratio 2015*

1. janúar 1 January	Fjöldi þéttbýlisstaða Number of localities	Mannföldi Population				
		Alls Total	%	Karlar Males	Konur Females	Kynjahlutfall <sup>1</sup> Sex ratio <sup>1</sup>
<b>Allt landið Whole country</b>	•	<b>329.100</b>	<b>100,0</b>	<b>165.186</b>	<b>163.914</b>	<b>1.008</b>
<b>Þéttbýlisstaðir með 200 íbúa eða fleiri Localities with 200 inhabitants or over</b>	<b>60</b>	<b>308.515</b>	<b>93,7</b>	<b>154.268</b>	<b>154.247</b>	<b>1.000</b>
100.000 eða fleiri or over	1	207.174	63,0	102.823	104.351	985
10.000–99.999	2	32.835	10,0	16.449	16.386	1.004
5.000–9.999	2	13.640	4,1	6.915	6.725	1.028
2.000–4.999	8	21.742	6,6	11.038	10.704	1.031
1.000–1.999	12	16.403	5,0	8.517	7.886	1.080
500–999	13	9.704	2,9	4.933	4.771	1.034
300–499	10	3.949	1,2	2.072	1.877	1.104
200–299	12	3.068	0,9	1.521	1.547	983
<b>Fámennari þéttbýlisstaðir og strjálbýli Other minor localities and rural areas</b>	•	<b>20.585</b>	<b>6,3</b>	<b>10.918</b>	<b>9.667</b>	<b>1.129</b>
100–199 íbúar inhabitants	23	3.278	1,0	1.708	1.570	1.088
50–99	13	903	0,3	460	443	1.038
Strjálbýli Rural areas	•	<b>16.404</b>	<b>5,0</b>	<b>8.750</b>	<b>7.654</b>	<b>1.143</b>

<sup>1</sup> Karlar á móti 1.000 konum. Males per 1,000 females.

🌐 [www.hagstofa.is/ibuar/mannfoldi](http://www.hagstofa.is/ibuar/mannfoldi) [www.statice.is/population/inhabitants](http://www.statice.is/population/inhabitants)



## 1.4 Mannfjöldi eftir kyni og aldri 2015

Population by sex and age 2015

Aldur í árum Age in years	Alls Total	Karlar Males	Konur Females	Aldur í árum Age in years	Alls Total	Karlar Males	Konur Females
1. janúar 1 January				1. janúar 1 January			
<b>Alls Total</b>	<b>329.100</b>	<b>165.186</b>	<b>163.914</b>	54	4.341	2.187	2.154
Á 1. ári In 1st year	4.358	2.225	2.133	55	4.376	2.214	2.162
1	4.352	2.151	2.201	56	4.167	2.037	2.130
2	4.574	2.333	2.241	57	4.144	2.120	2.024
3	4.513	2.324	2.189	58	4.046	2.042	2.004
4	4.882	2.499	2.383	59	3.893	1.923	1.970
5	4.875	2.513	2.362	60	3.736	1.880	1.856
6	4.720	2.438	2.282	61	3.689	1.857	1.832
7	4.542	2.343	2.199	62	3.455	1.764	1.691
8	4.469	2.299	2.170	63	3.356	1.638	1.718
9	4.392	2.259	2.133	64	3.357	1.755	1.602
10	4.380	2.230	2.150	65	3.167	1.629	1.538
11	4.380	2.230	2.150	66	3.076	1.503	1.573
12	4.228	2.129	2.099	67	2.903	1.497	1.406
13	4.096	2.064	2.032	68	2.685	1.389	1.296
14	4.207	2.148	2.059	69	2.656	1.333	1.323
15	4.414	2.241	2.173	70	2.411	1.211	1.200
16	4.254	2.096	2.158	71	2.277	1.090	1.187
17	4.346	2.229	2.117	72	2.141	1.036	1.105
18	4.404	2.281	2.123	73	1.854	889	965
19	4.566	2.349	2.217	74	1.695	781	914
20	4.540	2.341	2.199	75	1.652	802	850
21	4.845	2.457	2.388	76	1.557	760	797
22	5.032	2.540	2.492	77	1.522	738	784
23	5.043	2.631	2.412	78	1.485	671	814
24	4.916	2.573	2.343	79	1.408	637	771
25	5.203	2.682	2.521	80	1.349	618	731
26	4.876	2.466	2.410	81	1.295	582	713
27	5.015	2.613	2.402	82	1.246	569	677
28	4.561	2.367	2.194	83	1.216	543	673
29	4.368	2.196	2.172	84	1.169	493	676
30	4.414	2.197	2.217	85	984	415	569
31	4.539	2.313	2.226	86	875	353	522
32	4.647	2.344	2.303	87	770	320	450
33	4.704	2.434	2.270	88	694	259	435
34	4.670	2.422	2.248	89	566	213	353
35	4.809	2.451	2.358	90	445	155	290
36	4.679	2.387	2.292	91	389	118	271
37	4.288	2.147	2.141	92	306	104	202
38	4.143	2.053	2.090	93	244	65	179
39	4.367	2.245	2.122	94	158	49	109
40	4.304	2.165	2.139	95	110	33	77
41	4.173	2.135	2.038	96	88	26	62
42	4.475	2.274	2.201	97	55	12	43
43	4.547	2.274	2.273	98	33	11	22
44	4.130	2.097	2.033	99	28	12	16
45	3.897	1.978	1.919	100	9	1	8
46	4.055	2.017	2.038	101	11	3	8
47	4.031	2.048	1.983	102	4	1	3
48	4.120	1.994	2.126	103	2	-	2
49	4.412	2.178	2.234	104	2	-	2
50	4.360	2.189	2.171	105	3	1	2
51	4.414	2.125	2.289	106	-	-	-
52	4.380	2.156	2.224	107	-	-	-
53	4.351	2.147	2.204	108	1	-	1
53	4.119	2.060	2.059				



## 1.5 Mannföldi eftir fæðingar- og ríkisfangslandi 2015

Population by country of birth and citizenship 2015

1. janúar 1 January	Fæðingarland Country of birth				Ríkisfangsland Country of citizenship			
	Par af isl. ríkisborgarar Thereof				Par af fæddir á Íslandi Thereof			
	Alls Total	Icelandic citizens	Karlar Males	Konur Females	Alls Total	born in Iceland	Karlar Males	Konur Females
<b>Mannföldi alls Island Population total Iceland</b>	<b>329.100</b>	<b>304.806</b>	<b>165.186</b>	<b>163.914</b>	<b>329.100</b>	<b>289.879</b>	<b>165.186</b>	<b>163.914</b>
	289.879	287.716	146.028	143.851	304.806	287.716	152.588	152.218
<b>Önnur lönd Other countries</b>								
<b>Norðurlönd Nordic countries</b>	<b>6.813</b>	<b>5.459</b>	<b>3.278</b>	<b>3.535</b>	<b>1.578</b>	<b>175</b>	<b>697</b>	<b>881</b>
Danmörk Denmark	3.283	2.789	1.619	1.664	880	132	409	471
Finnland Finland	178	75	59	119	105	–	28	77
Færeyjar <sup>1</sup> Faroe Islands <sup>1</sup>	331	140	137	194	–	–	–	–
Grænland <sup>1</sup> Greenland <sup>1</sup>	65	21	28	37	–	–	–	–
Noregur Norway	1.036	798	486	550	264	21	112	152
Svíþjóð Sweden	1.920	1.636	949	971	329	22	148	181
<b>EES-lönd utan Norðurlanda Other EEA-countries</b>	<b>20.587</b>	<b>4.239</b>	<b>10.790</b>	<b>9.797</b>	<b>18.481</b>	<b>1.749</b>	<b>9.972</b>	<b>8.509</b>
Austurríki Austria	126	50	58	68	85	5	35	50
Belgía Belgium	120	73	58	62	51	–	24	27
Bretland United Kingdom	1.307	701	783	524	670	11	467	203
Búlgaría Bulgaria	240	87	122	118	163	6	92	71
Eistland Estonia	129	42	45	84	93	3	37	56
Frakkland France	538	187	286	252	371	10	203	168
Grikkland Greece	45	13	30	15	35	–	22	13
Holland (Niðurland) Netherlands	288	136	152	136	160	2	89	71
Írland Ireland	105	38	62	43	70	–	49	21
Ítalía Italy	260	74	149	111	225	3	136	89
Króatía Croatia	169	137	92	77	37	3	24	13
Kýpur Cyprus	5	3	3	2	–	–	–	–
Lettland Latvia	735	58	352	383	733	53	357	376
Litháen Lithuania	1.499	99	736	763	1.683	190	859	824
Lúxemborg Luxembourg	142	136	68	74	5	1	3	2
Malta Malta	8	2	5	3	11	–	8	3
Portúgal Portugal	576	59	362	214	583	24	366	217
Pólland Poland	10.967	1.230	5.839	5.128	11.073	1.325	6.038	5.035
Rúmenía Romania	400	101	211	189	316	15	169	147
Slóvakía Slovakia	243	24	154	89	238	13	151	87
Slóvenía Slovenia	32	16	18	14	21	–	15	6
Spánn Spain	540	151	320	220	460	12	274	186
Tékkland Czech Republic	246	41	141	105	220	9	125	95
Ungverjaland Hungary	218	43	109	109	200	13	99	101
Þýskaland Germany	1.649	738	635	1.014	978	51	330	648



## 1.5 Mannfjöldi eftir fæðingar- og ríkisfangslandi 2015

Population by country of birth and citizenship 2015

1. janúar 1 January	Fæðingarland Country of birth				Ríkisfangsland Country of citizenship			
	Þar af isl. ríkisborgarar Thereof				Þar af fæddir á Íslandi Thereof			
	Alls Total	Icelandic citizens	Karlar Males	Konur Females	Alls Total	born in Iceland	Karlar Males	Konur Females
<b>Önnur Evrópulönd Other European countries</b>	<b>2.045</b>	<b>1.307</b>	<b>907</b>	<b>1.138</b>	<b>625</b>	<b>43</b>	<b>256</b>	<b>369</b>
Bosnía og Herzegovina <i>Bosnia and Herzegovina</i>	150	122	79	71	29	1	12	17
Fyrrum Sovétríki <i>Former Soviet Union</i>	115	44	50	65	–	–	–	–
Kósóvó <i>Kosovo</i>	216	163	111	105	53	6	33	20
Ríki í fyrrum Júgóslavíu, ótilgreint <i>Countries in former Yugoslavia, unspecified</i>	132	109	80	52	12	–	6	6
Rússland <i>Russia</i>	364	216	131	233	145	14	48	97
Serbía <i>Serbia</i>	307	240	145	162	64	2	28	36
Sviss <i>Switzerland</i>	158	88	73	85	67	3	26	41
Tyrkland <i>Turkey</i>	73	48	45	28	24	–	16	8
Úkraína <i>Ukraine</i>	274	132	90	184	152	11	50	102
<b>Ameríka America</b>	<b>3.276</b>	<b>2.215</b>	<b>1.612</b>	<b>1.664</b>	<b>999</b>	<b>58</b>	<b>499</b>	<b>500</b>
Bandaríkin <i>United States</i>	2.019	1.489	1.084	935	567	48	321	246
Brasilía <i>Brazil</i>	139	53	36	103	73	4	19	54
Chile <i>Chile</i>	77	57	46	31	18	2	11	7
Kanada <i>Canada</i>	277	153	130	147	123	1	53	70
Kolombía <i>Colombia</i>	189	133	68	121	33	1	12	21
Kúba <i>Cuba</i>	57	26	26	31	24	–	10	14
Mexikó <i>Mexico</i>	92	51	44	48	38	–	20	18
Perú <i>Peru</i>	75	48	26	49	24	1	6	18
Önnur lönd í Ameríku <i>Other countries in America</i>	351	205	152	199	99	1	47	52
<b>Afríka Africa</b>	<b>979</b>	<b>520</b>	<b>506</b>	<b>473</b>	<b>399</b>	<b>17</b>	<b>228</b>	<b>171</b>
Eþíópía <i>Ethiopia</i>	71	46	28	43	28	4	10	18
Ghana <i>Ghana</i>	62	30	32	30	30	–	20	10
Kenya <i>Kenya</i>	90	35	29	61	46	–	18	28
Marokkó <i>Morocco</i>	166	106	103	63	61	5	39	22
Nígíría <i>Nigeria</i>	72	32	46	26	41	1	31	10
Suður-Afríka <i>South Africa</i>	81	47	31	50	22	–	9	13
Önnur lönd í Afríku <i>Other countries in Africa</i>	437	224	237	200	171	7	101	70
<b>Asía Asia</b>	<b>5.199</b>	<b>3.258</b>	<b>1.893</b>	<b>3.306</b>	<b>2.015</b>	<b>108</b>	<b>833</b>	<b>1.182</b>
Filipseyjar <i>Philippines</i>	1.565	1.061	534	1.031	543	40	243	300
Indland <i>India</i>	305	205	145	160	109	10	64	45
Indónesía <i>Indonesia</i>	129	89	44	85	42	1	7	35
Írak <i>Iraq</i>	57	45	35	22	9	–	7	2
Íran <i>Iran</i>	63	29	40	23	29	1	18	11
Japan <i>Japan</i>	98	32	33	65	74	1	18	56
Kína <i>China</i>	582	342	183	399	238	2	85	153
Nepal <i>Nepal</i>	98	64	56	42	34	1	17	17
Srí Lanka <i>Sri Lanka</i>	164	115	64	100	57	10	37	20
Thailand <i>Thailand</i>	1.196	699	312	884	518	22	159	359
Víetnam <i>Viet Nam</i>	613	384	275	338	238	14	114	124
Önnur lönd í Asíu <i>Other countries in Asia</i>	329	193	172	157	124	6	64	60

## 1.5 Mannföldi eftir fæðingar- og ríkisfangslandi 2015

Population by country of birth and citizenship 2015

1. janúar 1 January	Fæðingarland Country of birth				Ríkisfangsland Country of citizenship			
	Par af isl. ríkisborgarar Thereof				Par af fæddir á Íslandi Thereof			
	Alls Total	Icelandic citizens	Karlar Males	Konur Females	Alls Total	born in Iceland	Karlar Males	Konur Females
<b>Eyjaálfa Oceania</b>	<b>175</b>	<b>91</b>	<b>86</b>	<b>89</b>	<b>66</b>	<b>1</b>	<b>35</b>	<b>31</b>
Ástralía <i>Australia</i>	121	59	60	61	48	1	27	21
Nýja-Sjáláland <i>New Zealand</i>	50	31	25	25	17	–	8	9
Önnur lönd í Eyjaálfu <i>Other countries in Oceania</i>	4	1	1	3	1	–	–	1
<b>Án ríkisfangs Stateless</b>	<b>–</b>	<b>–</b>	<b>–</b>	<b>–</b>	<b>131</b>	<b>12</b>	<b>78</b>	<b>53</b>
<b>Útlönd, ótilgreind Unspecified</b>	<b>147</b>	<b>1</b>	<b>86</b>	<b>61</b>	<b>–</b>	<b>–</b>	<b>–</b>	<b>–</b>

① Talin eru upp lönd, önnur en EES-lönd, þar sem fjöldi eftir fæðingar- eða ríkisfangslandi er 50 eða fleiri. *Countries, other than EEA countries, are specified if population by country of birth or citizenship exceeds 49 persons.*

1 Færeyingar og Grænlandingar hafa danskt ríkisfang. *Danish citizenship.*

🌐 [www.hagstofa.is/ibuar/mannfoldi](http://www.hagstofa.is/ibuar/mannfoldi) [www.statice.is/population/inhabitants](http://www.statice.is/population/inhabitants)

Mynd 1.2 Mannföldi 1. janúar 1703–2015

Figure 1.2 Population 1 January 1703–2015

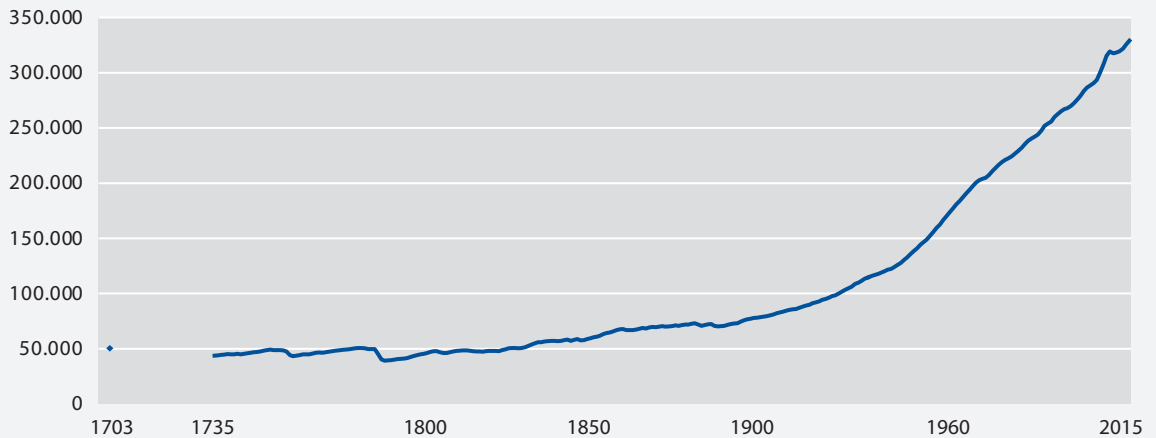



## 1.6 Mannfjöldi eftir erlendum bakgrunni og kyni 1996–2015

Population by foreign background and sex 1996–2015

1. janúar 1 January		Enginn erlendum bakgrunnur No foreign background	Innflytjendur Immigrants	Önnur kynslóð innflytjenda Second generation immigrants	Fædd á Íslandi, annað foreldri erlent Born in Iceland, one parent born abroad	Fædd erlendis, íslenskur bakgrunnur Born abroad, Icelandic background	Fædd erlendis, annað foreldri erlent Born abroad, one parent born abroad
Alls	Total			generation immigrants	born abroad	background	born abroad
<b>Árlegt meðaltal Annual means</b>							
<b>Karlar og konur Males and females</b>							
1996–2000	272.937	253.870	6.755	399	5.944	3.718	2.252
2001–2005	288.511	261.503	11.660	738	7.364	4.461	2.786
2006–2010	312.004	268.417	24.171	1.624	9.235	5.185	3.372
2006	299.891	265.711	16.689	1.117	8.384	4.880	3.110
2007	307.672	267.213	22.109	1.293	8.778	5.027	3.252
2008	315.459	268.733	27.240	1.560	9.271	5.260	3.395
2009	319.368	270.213	28.644	1.898	9.699	5.364	3.550
2010	317.630	270.213	26.170	2.255	10.045	5.394	3.553
2011	318.452	270.771	25.692	2.591	10.389	5.449	3.560
2012	319.575	271.332	25.440	2.886	10.693	5.552	3.672
2013	321.857	272.146	25.923	3.207	11.074	5.688	3.819
2014	325.671	273.412	27.445	3.534	11.502	5.799	3.979
2015	329.100	274.185	29.192	3.846	11.855	5.898	4.124
<b>Karlar Males</b>							
1996–2001	136.721	127.767	2.684	188	3.101	1.869	1.110
2001–2005	144.436	131.540	5.121	347	3.812	2.239	1.376
2006–2010	158.136	135.146	13.113	807	4.798	2.592	1.678
2006	151.202	133.755	8.576	542	4.354	2.440	1.535
2007	156.576	134.534	12.714	640	4.561	2.514	1.613
2008	160.896	135.348	15.615	784	4.823	2.640	1.686
2009	162.068	136.136	15.499	944	5.039	2.678	1.772
2010	159.936	135.959	13.162	1.127	5.215	2.688	1.785
2011	160.006	136.209	12.566	1.313	5.400	2.728	1.790
2012	160.364	136.506	12.190	1.475	5.559	2.788	1.846
2013	161.438	136.931	12.339	1.635	5.767	2.847	1.919
2014	163.318	137.549	13.140	1.798	5.955	2.895	1.981
2015	165.186	137.947	14.134	1.960	6.127	2.947	2.071
<b>Konur Females</b>							
1996–2002	136.217	126.102	4.071	211	2.843	1.849	1.141
2001–2005	144.075	129.963	6.538	390	3.551	2.223	1.410
2006–2010	153.868	133.270	11.057	817	4.437	2.593	1.694
2006	148.689	131.956	8.113	575	4.030	2.440	1.575
2007	151.096	132.679	9.395	653	4.217	2.513	1.639
2008	154.563	133.385	11.625	776	4.448	2.620	1.709
2009	157.300	134.077	13.145	954	4.660	2.686	1.778
2010	157.694	134.254	13.008	1.128	4.830	2.706	1.768
2011	158.446	134.562	13.126	1.278	4.989	2.721	1.770
2012	159.211	134.826	13.250	1.411	5.134	2.764	1.826
2013	160.419	135.215	13.584	1.572	5.307	2.841	1.900
2014	162.353	135.863	14.305	1.736	5.547	2.904	1.998
2015	163.914	136.238	15.058	1.886	5.728	2.951	2.053

www.hagstofa.is/ibuar/mannfjoldi www.statice.is/population/inhabitants



## 1.7 Búferlaflutningar innanlands eftir kyni og aldri 2014

*Internal migration by sex and age 2014*

	Fluttir milli sveitarfélaga <i>Between municipalities</i>											
	Innanlandsflutningar alls <i>Internal migration, total</i>						Fluttir innan sveitarfélags <i>Within municipalities</i>					
	Innan landsvæðis <i>Within region</i>			Milli landsvæða <i>Between regions</i>			Innan landsvæðis <i>Within region</i>			Milli landsvæða <i>Between regions</i>		
	Alls <i>Total</i>	Karlar <i>Male</i>	Konur <i>Female</i>	Alls <i>Total</i>	Karlar <i>Male</i>	Konur <i>Female</i>	Alls <i>Total</i>	Karlar <i>Male</i>	Konur <i>Female</i>	Alls <i>Total</i>	Karlar <i>Male</i>	Konur <i>Female</i>
<b>Fluttir innanlands alls</b> <i>Internal migr., total</i>	<b>52.893</b>	<b>26.283</b>	<b>26.610</b>	<b>33.222</b>	<b>16.345</b>	<b>16.877</b>	<b>10.722</b>	<b>5.399</b>	<b>5.323</b>	<b>8.949</b>	<b>4.539</b>	<b>4.410</b>
<b>Innan 15 ára</b> <i>Under 15 years</i>	<b>12.783</b>	<b>6.543</b>	<b>6.240</b>	<b>8.839</b>	<b>4.519</b>	<b>4.320</b>	<b>2.038</b>	<b>1.039</b>	<b>999</b>	<b>1.906</b>	<b>985</b>	<b>921</b>
Á 1. ári <i>in 1st year</i>	619	330	289	402	205	197	110	68	42	107	57	50
1–4 ára <i>years</i>	4.763	2.399	2.364	3.192	1.590	1.602	831	425	406	740	384	356
5–9 ára	4.408	2.303	2.105	3.103	1.624	1.479	658	337	321	647	342	305
10–14 ára	2.993	1.511	1.482	2.142	1.100	1.042	439	209	230	412	202	210
<b>15 ára og eldri</b> <i>15 years and over</i>	<b>40.110</b>	<b>19.740</b>	<b>20.370</b>	<b>24.383</b>	<b>11.826</b>	<b>12.557</b>	<b>8.684</b>	<b>4.360</b>	<b>4.324</b>	<b>7.043</b>	<b>3.554</b>	<b>3.489</b>
15–19 ára <i>years</i>	2.866	1.348	1.518	1.755	828	927	544	249	295	567	271	296
20–24 ára	6.410	2.784	3.626	3.520	1.536	1.984	1.515	642	873	1.375	606	769
25–29 ára	7.613	3.591	4.022	4.492	2.068	2.424	1.707	835	872	1.414	688	726
30–34 ára	6.146	3.248	2.898	3.946	2.009	1.937	1.237	695	542	963	544	419
35–39 ára	4.243	2.238	2.005	2.774	1.421	1.353	849	491	358	620	326	294
40–44 ára	3.081	1.731	1.350	2.005	1.094	911	616	364	252	460	273	187
45–49 ára	2.399	1.217	1.182	1.487	734	753	524	277	247	388	206	182
50–54 ára	2.014	995	1.019	1.188	600	588	456	222	234	370	173	197
55–59 ára	1.647	832	815	954	484	470	386	191	195	307	157	150
60–64 ára	1.152	583	569	632	329	303	295	141	154	225	113	112
65–69 ára	874	433	441	490	242	248	201	94	107	183	97	86
70–74 ára	542	262	280	342	154	188	111	52	59	89	56	33
75–79 ára	360	188	172	230	114	116	84	49	35	46	25	21
80–84 ára	326	137	189	242	104	138	62	23	39	22	10	12
85 ára og eldri <i>and over</i>	437	153	284	326	109	217	97	35	62	14	9	5

### Vissir þú

#### Did you know

Hinn 1. janúar 2015 voru 1.137 einstæðir feður á landinu en 11.491 einstæð móðir

*1 January 2015 there were 1,137 single fathers in the country and 11,491 single mothers*



## 1.7 Búferlaflutningar innanlands eftir kyni og aldri 2014

*Internal migration by sex and age 2014*

	Fluttir milli sveitarfélaga <i>Between municipalities</i>														
	Innanlandsflutningar alls <i>Internal migration, total</i>						Fluttir innan sveitarfélags <i>Within municipalities</i>								
	Alls <i>Total</i>			Karlur <i>Male</i>			Konur <i>Female</i>			Innan landsvæðis <i>Within region</i>			Milli landsvæða <i>Between regions</i>		
	Alls <i>Total</i>	Karlur <i>Male</i>	Konur <i>Female</i>	Alls <i>Total</i>	Karlur <i>Male</i>	Konur <i>Female</i>	Alls <i>Total</i>	Karlur <i>Male</i>	Konur <i>Female</i>	Alls <i>Total</i>	Karlur <i>Male</i>	Konur <i>Female</i>			
Á hverja 1.000 íbúa í hverjum aldursflokki <i>Per 1,000 inhabitants in each age group</i>	161,6	160,0	163,1	101,5	99,5	103,5	32,8	32,9	32,6	27,3	27,6	27,0			
<b>Innan 15 ára</b> <i>Under 15 years</i>	<b>191,1</b>	<b>191,8</b>	<b>190,3</b>	<b>132,1</b>	<b>132,5</b>	<b>131,7</b>	<b>30,5</b>	<b>30,5</b>	<b>30,5</b>	<b>28,5</b>	<b>28,9</b>	<b>28,1</b>			
Á 1. ári <i>in 1st year</i>	142,6	151,4	133,7	92,6	94,0	91,1	25,3	31,2	19,4	24,6	26,1	23,1			
1–4 ára <i>years</i>	256,4	253,0	260,0	171,8	167,7	176,2	44,7	44,8	44,7	39,8	40,5	39,2			
5–9 ára	193,9	196,8	190,8	136,5	138,8	134,0	28,9	28,8	29,1	28,5	29,2	27,6			
10–14 ára	140,8	140,7	141,0	100,8	102,4	99,1	20,7	19,5	21,9	19,4	18,8	20,0			
<b>15 ára og eldri</b> <i>15 years and over</i>	<b>154,0</b>	<b>151,7</b>	<b>156,3</b>	<b>93,6</b>	<b>90,9</b>	<b>96,3</b>	<b>33,3</b>	<b>33,5</b>	<b>33,2</b>	<b>27,0</b>	<b>27,3</b>	<b>26,8</b>			
15–19 ára <i>years</i>	128,6	118,2	139,7	78,8	72,6	85,3	24,4	21,8	27,1	25,5	23,8	27,2			
20–24 ára	257,5	217,9	299,2	141,4	120,2	163,7	60,9	50,2	72,0	55,2	47,4	63,4			
25–29 ára	331,1	306,7	356,5	195,4	176,6	214,8	74,2	71,3	77,3	61,5	58,8	64,3			
30–34 ára	262,4	270,7	253,7	168,4	167,4	169,5	52,8	57,9	47,4	41,1	45,3	36,7			
35–39 ára	197,3	206,1	188,4	129,0	130,9	127,1	39,5	45,2	33,6	28,8	30,0	27,6			
40–44 ára	145,8	162,2	129,1	94,9	102,5	87,1	29,2	34,1	24,1	21,8	25,6	17,9			
45–49 ára	113,4	116,2	110,6	70,3	70,1	70,5	24,8	26,5	23,1	18,3	19,7	17,0			
50–54 ára	93,2	92,7	93,7	55,0	55,9	54,1	21,1	20,7	21,5	17,1	16,1	18,1			
55–59 ára	81,0	81,6	80,3	46,9	47,5	46,3	19,0	18,7	19,2	15,1	15,4	14,8			
60–64 ára	66,3	66,3	66,4	36,4	37,4	35,4	17,0	16,0	18,0	13,0	12,8	13,1			
65–69 ára	61,6	60,3	63,0	34,6	33,7	35,5	14,2	13,1	15,3	12,9	13,5	12,3			
70–74 ára	53,8	54,0	53,5	33,9	31,8	35,9	11,0	10,7	11,3	8,8	11,5	6,3			
75–79 ára	47,4	52,4	42,9	30,3	31,8	28,9	11,1	13,7	8,7	6,1	7,0	5,2			
80–84 ára	52,0	49,0	54,4	38,6	37,2	39,7	9,9	8,2	11,2	3,5	3,6	3,5			
85 ára og eldri <i>and over</i>	77,1	72,5	79,9	57,5	51,6	61,0	17,1	16,6	17,4	2,5	4,3	1,4			

🌐 [www.hagstofa.is/ibuar/buferlaflutningar](http://www.hagstofa.is/ibuar/buferlaflutningar) [www.statics.is/population/migration](http://www.statics.is/population/migration)



## 1.8 Búferlaflutningar milli landa eftir löndum og ríkisfangi 2014

External migration by country and citizenship 2014

Aðflutnings-/brottflytningarsland Immigration/Emigration country	Aðfluttir umfram brottflytta Net migration			Aðfluttir Immigration			Brottflyttir Emigration		
	Íslenskir ríkis- borgarar		Erlendir ríkis- borgarar	Íslenskir ríkis- borgarar		Erlendir ríkis- borgarar	Íslenskir ríkis- borgarar		Erlendir ríkis- borgarar
	Alls Total	Icelandic citizens	Foreign citizens	Alls Total	Icelandic citizens	Foreign citizens	Alls Total	Icelandic citizens	Foreign citizens
<b>Alls Total</b>	<b>1.113</b>	<b>-760</b>	<b>1.873</b>	<b>6.988</b>	<b>2.640</b>	<b>4.348</b>	<b>5.875</b>	<b>3.400</b>	<b>2.475</b>
<b>Norðurlönd Nordic countries</b>	<b>-546</b>	<b>-576</b>	<b>30</b>	<b>2.203</b>	<b>1.888</b>	<b>315</b>	<b>2.749</b>	<b>2.464</b>	<b>285</b>
Danmörk Denmark	-49	-58	9	893	771	122	942	829	113
Finnland Finland	8	-7	15	50	10	40	42	17	25
Færeyjar Faroe Islands	-8	-8	-	23	7	16	31	15	16
Grænland Greenland	-11	-2	-9	39	34	5	50	36	14
Noregur Norway	-387	-382	-5	674	622	52	1.061	1.004	57
Svíþjóð Sweden	-99	-119	20	524	444	80	623	563	60
<b>EES-lönd utan Norðurlanda Other EEA-countries</b>	<b>1.527</b>	<b>-125</b>	<b>1.652</b>	<b>3.394</b>	<b>335</b>	<b>3.059</b>	<b>1.867</b>	<b>460</b>	<b>1.407</b>
Austurríki Austria	-7	-14	7	31	10	21	38	24	14
Belgía Belgium	13	-6	19	36	6	30	23	12	11
Bretland United Kingdom	25	-33	58	249	111	138	224	144	80
Búlgaría Bulgaria	59	-	59	69	-	69	10	-	10
Eistland Estonia	-5	-4	-1	13	1	12	18	5	13
Frakkland France	51	-15	66	127	6	121	76	21	55
Grikkland Greece	10	-	10	13	1	12	3	1	2
Holland Netherlands	20	6	14	63	28	35	43	22	21
Írland Ireland	-6	-13	7	17	3	14	23	16	7
Ítalía Italy	44	10	34	83	13	70	39	3	36
Kýpur Cyprus	-1	-1	-	1	-	1	2	1	1
Lettland Latvia	39	-1	40	101	1	100	62	2	60
Liechtenstein Liechtenstein	-1	-1	-	-	-	-	1	1	-
Litháen Lithuania	38	-1	39	170	-	170	132	1	131
Lúxemborg Luxembourg	8	8	-	21	20	1	13	12	1
Malta Malta	9	-2	11	12	-	12	3	2	1
Portúgal Portugal	71	9	62	101	9	92	30	-	30
Pólland Poland	783	-9	792	1.406	13	1.393	623	22	601
Rúmenía Romania	84	-	84	104	-	104	20	-	20
Slóvakía Slovakia	45	1	44	83	1	82	38	-	38
Slóvenía Slovenia	3	-	3	7	-	7	4	-	4
Spánn Spain	98	-35	133	233	32	201	135	67	68
Tékkland Czech Republic	63	2	61	115	4	111	52	2	50
Ungverjaland Hungary	39	-1	40	57	1	56	18	2	16
Þýskaland Germany	45	-25	70	282	75	207	237	100	137
<b>Önnur Evrópulönd og ótilgreind Other countries in Europe and unspecified</b>	<b>51</b>	<b>-8</b>	<b>59</b>	<b>191</b>	<b>47</b>	<b>144</b>	<b>140</b>	<b>55</b>	<b>85</b>
Króatía Croatia	11	-	11	18	1	17	7	1	6
Rússland Russia	11	-1	12	27	-	27	16	1	15
Serbía Serbia	-1	-1	-	28	9	19	29	10	19
Sviss Switzerland	9	-8	17	57	32	25	48	40	8
Úkraína Ukraine	12	-1	13	20	-	20	8	1	7
Önnur Evrópulönd Other European countries	9	3	6	41	5	36	32	2	30



## 1.8 Búerlaflutningar milli landa eftir löndum og ríkisfangi 2014

External migration by country and citizenship 2014

Aðflutnings-/brottflytningarsland Immigration/Emigration country	Aðfluttir umfram brottflytta Net migration			Aðfluttir Immigration			Brottflyttir Emigration		
	Íslenskir ríkis- borgarar		Erlendir ríkis- borgarar	Íslenskir ríkis- borgarar		Erlendir ríkis- borgarar	Íslenskir ríkis- borgarar		Erlendir ríkis- borgarar
	Alls Total	Icelandic citizens	Foreign citizens	Alls Total	Icelandic citizens	Foreign citizens	Alls Total	Icelandic citizens	Foreign citizens
<b>Ameríka America</b>	<b>-23</b>	<b>-30</b>	<b>7</b>	<b>542</b>	<b>226</b>	<b>316</b>	<b>565</b>	<b>256</b>	<b>309</b>
Argentína Argentina	12	4	8	12	4	8	-	-	-
Bandaríkin United States	-49	-32	-17	355	176	179	404	208	196
Brasilía Brazil	7	-	7	13	1	12	6	1	5
Kanada Canada	-7	-6	-1	101	37	64	108	43	65
Mexíkó Mexico	5	-1	6	13	-	13	8	1	7
Önnur lönd í Ameríku Other countries in America	9	5	4	48	8	40	39	3	36
<b>Afríka Africa</b>	<b>-3</b>	<b>1</b>	<b>-4</b>	<b>144</b>	<b>16</b>	<b>128</b>	<b>147</b>	<b>15</b>	<b>132</b>
Eþíópía Ethiopia	-1	-	-1	10	-	10	11	-	11
Gana Ghana	3	-	3	11	-	11	8	-	8
Kenía Kenya	-21	-3	-18	24	-	24	45	3	42
Nígería Nigeria	9	-	9	13	-	13	4	-	4
Úganda Uganda	3	2	1	13	2	11	10	-	10
Önnur lönd í Afríku Other countries in Africa	4	2	2	73	14	59	69	12	57
<b>Asía Asia</b>	<b>181</b>	<b>19</b>	<b>162</b>	<b>415</b>	<b>84</b>	<b>331</b>	<b>234</b>	<b>65</b>	<b>169</b>
Filippseyjar Philippines	30	-	30	49	4	45	19	4	15
Indland India	11	1	10	22	1	21	11	-	11
Japan Japan	13	-	13	34	4	30	21	4	17
Kína China	29	3	26	83	16	67	54	13	41
Nepal Nepal	-	-	-	13	-	13	13	-	13
Sameinuðu arabísku furstadæmin United Arab Emirates	3	3	-	18	18	-	15	15	-
Taíland Thailand	26	-4	30	41	2	39	15	6	9
Víetnam Viet Nam	34	-	34	41	-	41	7	-	7
Önnur lönd í Asíu Other countries in Asia	35	16	19	114	39	75	79	23	56
<b>Eyjaálfa Oceania</b>	<b>11</b>	<b>9</b>	<b>2</b>	<b>48</b>	<b>24</b>	<b>24</b>	<b>37</b>	<b>15</b>	<b>22</b>
Ástralía Australia	-1	-6	5	24	5	19	25	11	14
Nýja-Sjálund New Zealand	16	15	1	23	19	4	7	4	3
Önnur lönd í Eyjaálfu Other countries in Oceania	-4	-	-4	1	-	1	5	-	5
<b>Útlönd, ótilgreint land Foreign country not specified</b>	<b>-85</b>	<b>-50</b>	<b>-35</b>	<b>51</b>	<b>20</b>	<b>31</b>	<b>136</b>	<b>70</b>	<b>66</b>

① Talin eru upp lönd, önnur en EES-lönd, þar sem fjöldi aðfluttra er 10 eða fleiri. Countries, other than the EEA countries, are specified if immigration exceeds 9 persons.

🌐 www.hagstofa.is/ibuar/buferlaflutningar www.statice.is/population/migration



## 1.9 Veiting íslensks ríkisfangs eftir fæðingarlandi 1996–2014

*Granting of Icelandic citizenship by country of birth 1996–2014*

	Árlegt meðaltal Annual means			2009	2010	2011	2012	2013	2014
	1996– 2000	2001– 2005	2005– 2010						
<b>Alls Total</b>	<b>266</b>	<b>513</b>	<b>716</b>	<b>728</b>	<b>450</b>	<b>370</b>	<b>413</b>	<b>597</b>	<b>595</b>
<b>Ísland Iceland</b>	<b>59</b>	<b>76</b>	<b>108</b>	<b>117</b>	<b>55</b>	<b>50</b>	<b>57</b>	<b>75</b>	<b>99</b>
<b>Norðurlönd Other Nordic countries</b>	<b>5</b>	<b>12</b>	<b>10</b>	<b>8</b>	<b>5</b>	<b>11</b>	<b>15</b>	<b>2</b>	<b>16</b>
<b>Evrópulönd utan Norðurlanda Europe outside the Nordic countries</b>	<b>83</b>	<b>213</b>	<b>308</b>	<b>311</b>	<b>172</b>	<b>132</b>	<b>163</b>	<b>229</b>	<b>232</b>
Pólland <i>Poland</i>	24	80	121	118	44	32	23	73	112
Litháen <i>Lithuania</i>	–	3	11	7	11	8	4	6	14
Rússland <i>Russia</i>	–	9	21	17	21	12	14	17	13
Þýskaland <i>Germany</i>	3	4	5	5	3	3	5	3	12
<b>Lönd í Ameríku Countries in America</b>	<b>26</b>	<b>42</b>	<b>47</b>	<b>47</b>	<b>38</b>	<b>59</b>	<b>45</b>	<b>73</b>	<b>36</b>
Bandaríkin <i>United States</i>	12	15	15	6	19	9	8	11	13
<b>Lönd í Afríku Countries in Africa</b>	<b>14</b>	<b>27</b>	<b>33</b>	<b>24</b>	<b>29</b>	<b>26</b>	<b>24</b>	<b>36</b>	<b>31</b>
<b>Lönd í Asíu Countries in Asia</b>	<b>77</b>	<b>140</b>	<b>207</b>	<b>218</b>	<b>150</b>	<b>91</b>	<b>107</b>	<b>179</b>	<b>179</b>
Filipseyjar <i>Philippines</i>	25	50	82	90	59	31	43	79	45
Thailand <i>Thailand</i>	24	47	42	38	26	24	24	25	40
Írak <i>Iraq</i>	0	1	1	2	1	1	0	1	30
Víetnam <i>Viet Nam</i>	13	13	32	41	29	14	7	36	27
<b>Lönd í Eyjaálfu Countries in Oceania</b>	<b>1</b>	<b>1</b>	<b>1</b>	<b>3</b>	<b>1</b>	<b>1</b>	<b>2</b>	<b>2</b>	<b>2</b>
<b>Annað Foreign country not specified</b>	<b>–</b>	<b>–</b>	<b>–</b>	<b>–</b>	<b>–</b>	<b>–</b>	<b>–</b>	<b>1</b>	<b>–</b>

① Einstaklingar með tvöfalt ríkisfang teljast íslenskir ríkisborgarar. Upplýsingar um fæðingarland taka mið af landaskipan viðmiðunarárs. Í töflu eru talin upp lönd þar sem einstaklingar eru 10 eða fleiri árið 2014. *Individuals with dual citizenship are counted as Icelanders. The table shows individual countries when the number of individuals granted Icelandic citizenship in 2014 exceeds 9 persons.*

🌐 [www.hagstofa.is/ibuar/mannfoldi](http://www.hagstofa.is/ibuar/mannfoldi) [www.statice.is/population/inhabitants](http://www.statice.is/population/inhabitants)



## 1.10 Mannfjöldi eftir kyni, aldri og hjúskaparstöðu 2015

Population by sex, age and civil status 2015

1. janúar 1 January	Aldrei giftst Never married			Gift Married		Ekklar/ekkjur Widowed		Fráskilin(n) Divorced	
	Alls Total	Ein- hleyf Single	Í sambúð <sup>1</sup> Consensual union <sup>1</sup>	Í sam- vistum við maka <sup>2</sup>	Ekki í samvistum við maka <sup>3</sup>	Ein- hleyf Single	Í sambúð <sup>1</sup> Consensual union <sup>1</sup>	Ein- hleyf Single	Í sambúð <sup>1</sup> Consensual union <sup>1</sup>
<b>Karlar og konur alls</b> <b>Males and females, total</b>	<b>329.100</b>	<b>162.238</b>	<b>24.577</b>	<b>105.828</b>	<b>4.173</b>	<b>11.303</b>	<b>192</b>	<b>17.910</b>	<b>2.879</b>
Á 1. ári <i>In 1st year</i>	4.358	4.358	-	-	-	-	-	-	-
1-4 ára <i>years</i>	18.321	18.321	-	-	-	-	-	-	-
5-9 ára	22.998	22.998	-	-	-	-	-	-	-
10-14 ára	21.325	21.325	-	-	-	-	-	-	-
15-19 ára	22.110	22.049	47	8	5	-	-	-	1
20-24 ára	25.039	22.764	1.786	436	34	1	-	16	2
25-29 ára	23.234	14.895	5.219	2.759	151	4	-	174	32
30-34 ára	23.369	9.273	5.752	7.223	361	23	1	568	168
35-39 ára	21.781	6.078	3.967	9.743	510	43	7	1.093	340
40-44 ára	21.222	4.513	2.763	11.302	581	68	4	1.611	380
45-49 ára	20.978	4.068	1.910	11.737	592	127	8	2.095	441
50-54 ára	21.605	3.646	1.364	12.821	585	242	11	2.519	417
55-59 ára	20.626	2.867	967	12.799	498	420	21	2.663	391
60-64 ára	17.593	1.820	451	11.533	398	680	33	2.336	342
65-69 ára	14.487	1.107	178	9.889	210	927	36	1.960	180
70-74 ára	10.378	672	82	6.674	127	1.395	26	1.299	103
75-79 ára	7.624	520	48	4.394	67	1.772	16	757	50
80-84 ára	6.275	470	32	2.917	33	2.288	20	492	23
85-89 ára	3.889	315	11	1.272	15	2.033	5	231	7
90-94 ára	1.542	133	-	289	4	1.030	4	80	2
95-99 ára	314	40	-	30	2	228	-	14	-
100 ára og eldri <i>and older</i>	32	6	-	2	-	22	-	2	-
<b>Karlar alls</b> <b>Males, total</b>	<b>165.186</b>	<b>86.110</b>	<b>12.178</b>	<b>52.900</b>	<b>1.957</b>	<b>2.831</b>	<b>97</b>	<b>7.608</b>	<b>1.505</b>
Á 1. ári <i>In 1st year</i>	2.225	2.225	-	-	-	-	-	-	-
1-4 ára <i>years</i>	9.307	9.307	-	-	-	-	-	-	-
5-9 ára	11.852	11.852	-	-	-	-	-	-	-
10-14 ára	10.812	10.812	-	-	-	-	-	-	-
15-19 ára	11.296	11.289	5	1	1	-	-	-	-
20-24 ára	12.883	12.128	606	132	10	1	-	6	-
25-29 ára	11.839	8.474	2.257	985	59	1	-	54	9
30-34 ára	11.964	5.467	2.940	3.129	156	6	-	208	58
35-39 ára	10.997	3.512	2.107	4.573	233	6	4	413	149
40-44 ára	10.758	2.538	1.497	5.555	284	10	1	671	202
45-49 ára	10.426	2.231	1.027	5.764	280	35	4	844	241
50-54 ára	10.675	1.960	712	6.333	259	53	2	1.120	236
55-59 ára	10.336	1.564	535	6.488	234	113	6	1.179	217
60-64 ára	8.894	1.010	265	5.999	192	201	22	1.015	190
65-69 ára	7.351	656	108	5.209	107	258	21	888	104
70-74 ára	5.007	384	57	3.512	73	363	10	559	49
75-79 ára	3.608	295	30	2.444	39	427	10	333	30
80-84 ára	2.805	217	25	1.737	18	575	13	205	15
85-89 ára	1.560	134	7	822	9	494	2	88	4
90-94 ára	491	45	-	191	2	227	2	23	1
95-99 ára	94	10	-	24	1	57	-	2	-
100 ára og eldri <i>and older</i>	6	-	-	2	-	4	-	-	-



## 1.10 Mannföldi eftir kyni, aldri og hjúskaparstöðu 2015

Population by sex, age and civil status 2015

1. janúar 1 January	Aldrei gifst Never married		Gift Married			Ekklar/ekkjur Widowed		Fráskilin(n) Divorced	
	Alls Total	Ein- hleyf	Í sambúð <sup>1</sup> Consensual union <sup>1</sup>	Í sam- vistum við maka <sup>2</sup>	Ekki í samvistum við maka <sup>3</sup>	Ein- hleyf	Í sambúð <sup>1</sup> Consensual union <sup>1</sup>	Ein- hleyf	Í sambúð <sup>1</sup> Consensual union <sup>1</sup>
		Single	Single	Single	Single	Single	Single	Single	Single
<b>Konur alls</b> <b>Females, total</b>	<b>163.914</b>	<b>76.128</b>	<b>12.399</b>	<b>52.928</b>	<b>2.216</b>	<b>8.472</b>	<b>95</b>	<b>10.302</b>	<b>1.374</b>
Á 1. ári In 1st year	2.133	2.133	–	–	–	–	–	–	–
1–4 ára years	9.014	9.014	–	–	–	–	–	–	–
5–9 ára	11.146	11.146	–	–	–	–	–	–	–
10–14 ára	10.513	10.513	–	–	–	–	–	–	–
15–19 ára	10.814	10.760	42	7	4	–	–	–	1
20–24 ára	12.156	10.636	1.180	304	24	–	–	10	2
25–29 ára	11.395	6.421	2.962	1.774	92	3	–	120	23
30–34 ára	11.405	3.806	2.812	4.094	205	17	1	360	110
35–39 ára	10.784	2.566	1.860	5.170	277	37	3	680	191
40–44 ára	10.464	1.975	1.266	5.747	297	58	3	940	178
45–49 ára	10.552	1.837	883	5.973	312	92	4	1.251	200
50–54 ára	10.930	1.686	652	6.488	326	189	9	1.399	181
55–59 ára	10.290	1.303	432	6.311	264	307	15	1.484	174
60–64 ára	8.699	810	186	5.534	206	479	11	1.321	152
65–69 ára	7.136	451	70	4.680	103	669	15	1.072	76
70–74 ára	5.371	288	25	3.162	54	1.032	16	740	54
75–79 ára	4.016	225	18	1.950	28	1.345	6	424	20
80–84 ára	3.470	253	7	1.180	15	1.713	7	287	8
85–89 ára	2.329	181	4	450	6	1.539	3	143	3
90–94 ára	1.051	88	–	98	2	803	2	57	1
95–99 ára	220	30	–	6	1	171	–	12	–
100 ára og eldri and older	26	6	–	–	–	18	–	2	–

1 Einstaklingar í skráðri sambúð hjá Þjóðskrá Íslands. Individuals reporting cohabitation to the National Registry.

2 Einstaklingar í hjónabandi eða staðfestri samvist. Married couples or couples in registered partnership.

3 Einstaklingar skildir að borði og sæng eða hjón með aðskilið lögheimili. Judicially separated or married with separate domiciles.

🌐 [www.hagstofa.is/ibuar/fjolskyldan](http://www.hagstofa.is/ibuar/fjolskyldan) [www.statice.is/population/family](http://www.statice.is/population/family)

### Vissir þú

#### Did you know

7,0% mannfjöldans höfðu erlent ríkisfang árið 2014

In 2014, 7.0% of the population had foreign citizenship



## 1.11 Kjarnafjölskyldur eftir landsvæðum 2008–2015

Nuclear families by region 2008–2015

1. janúar 1 January	Kjarnafjölskyldur <sup>1</sup> Nuclear families <sup>1</sup>								
	Hjónaband án barna <sup>2</sup> <i>Married couple without children<sup>2</sup></i>	Hjóna- band með börnum <sup>2</sup> <i>Married couple with children<sup>2</sup></i>	Óvígð sambúð án barna <sup>3</sup> <i>Consensual union without children<sup>3</sup></i>	Óvígð sambúð með börnum <sup>3</sup> <i>Consensual union with children<sup>3</sup></i>	Faðir með börn <i>Father with children</i>	Móðir með börn <i>Mother with children</i>	Utan kjarnafjölskyldu <i>Not in nuclear families</i>		
Alls Total	<i>without children<sup>2</sup></i>	<i>with children<sup>2</sup></i>	<i>without children<sup>3</sup></i>	<i>with children<sup>3</sup></i>	<i>with children</i>	<i>with children</i>	<i>Karlar Males</i>	<i>Konur Females</i>	
<b>Kjarnafjölskyldur alls Nuclear families, total</b>									
2008	75.856	26.829	24.266	3.212	9.319	1.064	11.166	•	•
2009	77.047	27.607	24.355	3.159	9.434	1.090	11.402	•	•
2010	77.227	28.108	23.852	3.002	9.460	1.102	11.703	•	•
2011	77.370	28.538	23.480	3.025	9.613	1.139	11.575	•	•
2012	77.621	29.123	23.038	3.161	9.723	1.111	11.465	•	•
2013	78.168	29.700	22.715	3.258	9.759	1.129	11.607	•	•
2014	78.780	30.297	22.544	3.310	9.883	1.132	11.614	•	•
<b>2015 alls 2015, total</b>	<b>79.355</b>	<b>30.790</b>	<b>22.225</b>	<b>3.532</b>	<b>10.181</b>	<b>1.137</b>	<b>11.491</b>	•	•
Höfuðborgarsvæði <i>Capital region</i>	50.238	18.799	14.218	2.202	6.204	724	8.092	•	•
Reykjavík	27.756	10.174	7.406	1.371	3.495	448	4.863	•	•
Önnur sveitarfélög <i>Other municipalities</i>	22.482	8.625	6.812	831	2.709	276	3.229	•	•
Suðurnes <i>Southwest</i>	5.342	1.940	1.511	197	676	91	927	•	•
Vesturland <i>West</i>	3.903	1.615	1.061	155	547	53	472	•	•
Vestfirðir <i>Westfjords</i>	1.705	748	451	88	234	17	167	•	•
Norðurland vestra <i>Northwest</i>	1.739	771	436	93	280	24	135	•	•
Norðurland eystra <i>Northeast</i>	7.353	3.026	2.021	366	995	95	850	•	•
Austurland <i>East</i>	3.046	1.237	846	187	479	50	247	•	•
Suðurland <i>South</i>	6.029	2.654	1.681	244	766	83	601	•	•
<b>Mannfjöldi Population</b>									
2008	219.666	53.658	94.508	6.424	34.565	2.435	28.076	55.305	40.488
2009	222.373	55.214	94.693	6.318	35.067	2.483	28.598	55.186	41.809
2010	222.331	56.216	92.856	6.004	35.248	2.482	29.525	53.244	42.055
2011	222.443	57.076	91.636	6.050	36.001	2.566	29.114	53.168	42.841
2012	222.493	58.246	90.061	6.322	36.499	2.495	28.870	53.409	43.673
2013	223.349	59.400	88.973	6.516	36.692	2.507	29.261	54.142	44.366
2014	224.849	60.594	88.641	6.620	37.135	2.513	29.346	55.377	45.445
<b>2015 alls 2015, total</b>	<b>226.087</b>	<b>61.580</b>	<b>87.577</b>	<b>7.064</b>	<b>38.257</b>	<b>2.523</b>	<b>29.086</b>	<b>56.576</b>	<b>46.441</b>
Höfuðborgarsvæði <i>Capital region</i>	142.481	37.598	55.720	4.404	22.976	1.609	20.174	37.030	31.775
Reykjavík	77.576	20.348	28.726	2.742	12.784	1.000	11.976	23.755	20.495
Önnur sveitarfélög <i>Other municipalities</i>	64.905	17.250	26.994	1.662	10.192	609	8.198	13.275	11.280
Suðurnes <i>Southwest</i>	15.518	3.880	5.988	394	2.587	203	2.466	3.838	2.670
Vesturland <i>West</i>	11.262	3.230	4.232	310	2.132	118	1.240	2.473	1.831
Vestfirðir <i>Westfjords</i>	4.844	1.496	1.808	176	906	38	420	1.200	926
Norðurland vestra <i>Northwest</i>	5.021	1.542	1.775	186	1.105	53	360	1.154	962
Norðurland eystra <i>Northeast</i>	20.967	6.052	7.985	732	3.787	206	2.205	4.512	3.778
Austurland <i>East</i>	8.811	2.474	3.357	374	1.839	116	651	2.249	1.436
Suðurland <i>South</i>	17.183	5.308	6.712	488	2.925	180	1.570	4.120	3.063



## 1.11 Kjarnafjölskyldur eftir landsvæðum 2008–2015

*Nuclear families by region 2008–2015*

1. janúar 1 January	Kjarnafjölskyldur <sup>1</sup> <i>Nuclear families<sup>1</sup></i>								Utan kjarnafjölskyldu <i>Not in nuclear families</i>	
	Hjónaband án barna <sup>2</sup> <i>Married couple</i>	Hjóna- band með börnum <sup>2</sup> <i>Married couple with children<sup>2</sup></i>	Óvígð sambúð án barna <sup>3</sup> <i>Consensual union without children<sup>3</sup></i>	Óvígð sambúð með börnum <sup>3</sup> <i>Consensual union with children<sup>3</sup></i>	Faðir með börn <i>Father with children</i>	Móðir með börn <i>Mother with children</i>	Karlar <i>Males</i>	Konur <i>Females</i>		
Alls <i>Total</i>	<i>without children<sup>2</sup></i>	<i>with children<sup>2</sup></i>	<i>without children<sup>3</sup></i>	<i>with children<sup>3</sup></i>	<i>with children</i>	<i>with children</i>	<i>with children</i>	<i>Karlar Males</i>	<i>Konur Females</i>	
<b>Meðalfjöldi í kjarnafjölskyldu</b> <i>Average size of nuclear families</i>										
2008	2,90	2,00	3,89	2,00	3,71	2,29	2,51	•	•	
2009	2,89	2,00	3,89	2,00	3,72	2,28	2,51	•	•	
2010	2,88	2,00	3,89	2,00	3,73	2,25	2,52	•	•	
2011	2,88	2,00	3,90	2,00	3,75	2,25	2,52	•	•	
2012	2,87	2,00	3,91	2,00	3,75	2,25	2,52	•	•	
2013	2,86	2,00	3,92	2,00	3,76	2,22	2,52	•	•	
2014	2,85	2,00	3,93	2,00	3,76	2,22	2,53	•	•	
<b>2015 alls 2015, total</b>	<b>2,85</b>	<b>2,00</b>	<b>3,94</b>	<b>2,00</b>	<b>3,76</b>	<b>2,22</b>	<b>2,53</b>	•	•	
<b>Höfuðborgarsvæði</b> <i>Capital region</i>										
Reykjavík	2,79	2,00	3,88	2,00	3,66	2,23	2,46	•	•	
<b>Önnur sveitarfélög</b> <i>Other municipalities</i>										
Suðurnes <i>Southwest</i>	2,90	2,00	3,96	2,00	3,83	2,23	2,66	•	•	
Vesturland <i>West</i>	2,89	2,00	3,99	2,00	3,90	2,23	2,63	•	•	
Vestfirðir <i>Westfjords</i>	2,84	2,00	4,01	2,00	3,87	2,24	2,51	•	•	
<b>Norðurland vestra</b> <i>Northwest</i>										
Norðurland eystra <i>Northeast</i>	2,89	2,00	4,07	2,00	3,95	2,21	2,67	•	•	
<b>Norðurland eystra</b> <i>Northeast</i>										
Austurland <i>East</i>	2,89	2,00	3,97	2,00	3,84	2,32	2,64	•	•	
Suðurland <i>South</i>	2,85	2,00	3,99	2,00	3,82	2,17	2,61	•	•	

1 Til kjarnafjölskyldu teljast hjón og fólk í óvígðri sambúð, börn hjá þeim 17 ára og yngri, einhleypir karlar og konur, sem búa með börnum 17 ára og yngri. *A nuclear family refers to all couples (married and in a consensual union), their children 17 years and under, single men and women who live with their children 17 years and under as well as those children.*

2 Þar með talin þör í staðfestri samvist. *Including couples in (same sex) registered partnership.*

3 Þar með talið óvígð sambúð fólks af sama kyni. *Including same sex couple in consensual unions.*

🌐 [www.hagstofa.is/ibuar/fjolskyldan](http://www.hagstofa.is/ibuar/fjolskyldan) [www.static.is/population/family](http://www.static.is/population/family)



## 1.12 Fjölskyldustaða eftir kyni og landsvæðum 2008–2015, %

Family status by sex and region 2008–2015, %

1. janúar 1 January	Karlur 18 ára og eldri Men 18 years and over				Konur 18 ára og eldri Females 18 years and over				Börn 0–17 ára Children 0–17 years	
	Með maka og börnum With spouse and children only		Með börnum Single with children	Ein- hleypir Single without children	Með maka og börnum With spouse and children only		Með börnum Single with children	Ein- hleypar Single without children	Hjá tveimur full- orðnum Living with two adults	Hjá einum full- orðnum Living with one adult
2008	25,0	28,0	0,9	46,1	26,0	29,2	9,7	35,1	77,2	22,8
2009	25,5	27,9	0,9	45,7	26,1	28,7	9,7	35,5	77,0	23,0
2010	26,2	28,0	0,9	44,8	26,3	28,2	9,9	35,6	76,2	23,8
2011	26,6	27,8	1,0	44,7	26,5	27,8	9,7	36,0	76,4	23,6
2012	27,6	27,9	0,9	43,5	27,4	27,8	9,7	35,1	76,4	23,6
2013	27,3	26,9	0,9	44,9	27,1	26,8	9,6	36,5	76,1	23,9
2014	27,5	26,4	0,9	45,2	27,3	26,4	9,4	36,9	76,1	23,9
<b>2015</b>										
<b>Allt landið Whole country</b>	<b>27,6</b>	<b>26,0</b>	<b>0,9</b>	<b>45,5</b>	<b>27,5</b>	<b>26,1</b>	<b>9,2</b>	<b>37,2</b>	<b>76,3</b>	<b>23,7</b>
Höfuðborgarsvæði Capital region	26,6	25,7	0,9	46,8	25,8	25,2	10,0	39,1	74,5	25,5
Reykjavík	24,8	23,3	1,0	50,9	24,1	22,9	10,2	42,9	72,0	28,0
Önnur sveitarfélög Other municipalities	29,1	29,2	0,8	40,8	28,2	28,5	9,6	33,7	77,4	22,6
Suðurnes Southwest	25,9	26,5	1,1	46,5	27,0	27,6	11,7	33,7	71,8	28,2
Vesturland West	30,0	27,2	0,9	41,9	31,2	28,3	8,3	32,2	79,1	20,9
Vestfirðir Westfjords	30,5	25,0	0,6	43,8	32,0	26,2	6,4	35,4	83,1	16,9
Norðurland vestra Northwest	31,3	25,9	0,9	41,9	32,3	26,8	5,0	35,9	85,1	14,9
Norðurland eystra Northeast	30,8	27,4	0,9	41,0	30,8	27,3	7,7	34,2	79,7	20,3
Austurland East	28,2	26,2	1,0	44,6	32,1	29,9	5,6	32,4	84,4	15,6
Suðurland South	30,4	25,6	0,9	43,2	32,2	27,2	6,7	34,0	81,6	18,4

🌐 [www.hagstofa.is/ibuar/fjolskyldan](http://www.hagstofa.is/ibuar/fjolskyldan) [www.static.is/population/family](http://www.static.is/population/family)

## Vissir þú

## Did you know

Lifandi fædd börn á ævi hversrar konu voru 1,9 árið 2014

Total fertility rate was 1.9 in 2014

### 1.13 Hjónavígslur eftir aldri brúðhjóna 1971–2011

*Marriages by age of bridal couple 1971–2011*

	Alls <i>Total</i>	15–19 ára <i>years</i>	20–24 ára <i>years</i>	25–29 ára <i>years</i>	30–34 ára <i>years</i>	35–39 ára <i>years</i>	40–44 ára <i>years</i>	45–49 ára <i>years</i>	50–54 ára <i>years</i>	55–59 ára <i>years</i>	60 ára og eldri <i>60 years and over</i>	Ótilgr. aldur <i>Age not specified</i>
<b>Brúðgumar Bridegrooms</b>												
<b>Árlegt meðaltal Annual means</b>												
1971–1975	1.730	91	974	377	115	56	39	25	20	13	19	–
1976–1980	1.511	58	773	378	139	64	35	28	16	8	12	–
1981–1985	1.344	29	528	446	166	76	37	24	15	10	12	–
1986–1990	1.203	11	287	469	219	89	46	29	23	18	11	0
1991–1995	1.249	5	180	432	289	155	80	48	23	17	20	0
1996–2000	1.539	3	122	422	393	260	131	92	58	24	33	0
2001–2005	1.568	3	110	391	391	257	161	101	67	43	45	1
2006–2010	1.676	2	83	394	405	275	182	125	89	50	62	8
2001	1.484	4	113	419	356	225	127	92	56	42	48	2
2002	1.652	3	125	441	406	264	162	104	59	49	39	0
2003	1.532	3	117	353	399	266	174	83	58	33	46	0
2004	1.515	2	109	347	366	248	168	119	78	41	34	3
2005	1.659	3	84	393	429	280	172	109	84	48	56	1
2006	1.752	3	85	409	439	293	179	148	80	52	60	4
2007	1.797	2	95	417	429	316	218	130	84	52	50	4
2008	1.704	3	87	422	386	272	189	126	109	47	62	1
2009	1.546	1	73	379	373	234	163	110	84	48	71	10
2010	1.580	3	76	345	399	260	160	111	88	51	66	21
2011 <sup>1</sup>	1.458	3	77	302	334	272	161	111	74	64	55	5
<b>Brúðir Brides</b>												
<b>Árlegt meðaltal Annual means</b>												
1971–1975	1.730	369	919	236	80	43	29	21	13	8	11	0
1976–1980	1.511	252	812	254	81	45	27	21	9	5	6	0
1981–1985	1.344	124	658	336	112	48	28	16	10	5	7	0
1986–1990	1.203	43	448	413	156	57	38	22	13	8	5	–
1991–1995	1.249	27	296	467	227	111	58	28	16	11	9	–
1996–2000	1.539	24	237	504	331	211	106	59	33	19	14	0
2001–2005	1.568	18	217	486	345	209	127	75	43	25	23	1
2006–2010	1.676	12	197	486	379	223	142	99	62	35	30	11
2001	1.484	25	240	505	291	175	112	65	35	13	22	1
2002	1.652	29	238	500	370	223	136	70	36	28	22	–
2003	1.532	12	217	477	346	226	114	60	33	22	25	–
2004	1.515	14	193	427	350	202	131	98	53	25	21	1
2005	1.659	10	195	522	368	220	142	81	57	36	27	1
2006	1.752	14	193	510	402	250	160	107	55	36	22	3
2007	1.797	8	220	515	408	250	181	100	50	37	28	–
2008	1.704	12	203	508	371	211	135	119	71	46	26	2
2009	1.546	13	188	459	338	197	108	82	71	31	45	14
2010	1.580	11	180	440	376	208	128	85	64	24	30	34
2011 <sup>1</sup>	1.458	6	152	371	350	243	113	94	68	30	28	3

<sup>1</sup> Bráðabirgðatölur. *Preliminary data.*

🌐 [www.hagstofa.is/ibuar/fjolskyldan](http://www.hagstofa.is/ibuar/fjolskyldan) [www.staticis.is/population/family](http://www.staticis.is/population/family)



### 1.14 Lögskilnaðir eftir aldri hjóna 1961–2011

*Divorces by age of couples 1961–2011*

	Alls <i>Total</i>	15–19 ára <i>years</i>	20–24 ára <i>years</i>	25–29 ára <i>years</i>	30–34 ára <i>years</i>	35–39 ára <i>years</i>	40–44 ára <i>years</i>	45–49 ára <i>years</i>	50–54 ára <i>years</i>	55–59 ára <i>years</i>	60 ára og eldri <i>60 years and over</i>	Ótilgr. aldur <i>Age not specified</i>
<b>Árlegt meðaltal</b> <i>Annual means</i>												
<b>Karlar</b> <i>Males</i>												
1961–1965	164	–	14	32	34	26	16	14	12	8	5	3
1966–1970	219	0	24	51	38	35	23	23	11	7	7	1
1971–1975	344	0	45	88	62	48	41	23	17	10	9	1
1976–1980	407	1	51	100	83	59	40	34	18	12	10	1
1981–1985	471	1	45	101	97	78	51	37	28	18	14	–
1986–1990	487	1	21	76	102	99	70	47	32	22	16	–
1991–1995	515	1	11	60	100	96	85	69	42	26	26	–
1996–2000	509	–	7	41	74	93	98	83	54	29	30	1
2001–2005	549	–	7	40	74	97	111	87	56	37	35	5
2006–2010	545	–	5	35	75	89	100	91	64	43	37	6
2007	526	–	6	46	64	86	93	85	64	40	33	9
2008	560	–	7	32	74	88	116	91	74	34	35	9
2009	559	1	4	41	75	95	88	93	57	56	47	2
2010	571	–	6	34	79	85	109	108	65	45	37	3
2011 <sup>1</sup>	516	–	3	35	55	84	101	81	68	38	47	4
<b>Konur</b> <i>Females</i>												
1961–1965	164	1	25	40	31	23	16	11	5	5	3	3
1966–1970	219	3	45	54	33	28	19	19	10	4	3	1
1971–1975	344	4	75	86	64	41	32	22	12	5	4	0
1976–1980	407	7	86	103	71	51	39	26	12	8	5	0
1981–1985	471	6	78	111	87	70	47	31	21	11	9	–
1986–1990	487	2	39	104	101	85	71	38	25	14	7	–
1991–1995	515	2	26	88	90	96	87	57	38	17	13	0
1996–2000	509	1	20	57	86	98	98	72	41	20	16	0
2001–2005	549	1	24	62	89	108	99	74	46	25	20	1
2006–2010	545	–	15	59	93	97	100	76	53	28	21	3
2007	526	1	13	71	83	91	93	84	42	26	21	1
2008	560	–	18	60	87	100	114	80	56	23	19	3
2009	559	–	12	65	98	92	98	54	65	38	30	7
2010	571	1	18	49	111	103	89	91	63	25	18	3
2011 <sup>1</sup>	516	–	10	46	69	101	102	78	51	29	22	8

### 1.14 Lögskilnaðir eftir aldri hjóna 1961–2011

*Divorces by age of couples 1961–2011*

	Alls <i>Total</i>	15–19 ára <i>years</i>	20–24 ára <i>years</i>	25–29 ára <i>years</i>	30–34 ára <i>years</i>	35–39 ára <i>years</i>	40–44 ára <i>years</i>	45–49 ára <i>years</i>	50–54 ára <i>years</i>	55–59 ára <i>years</i>	60 ára og eldri <i>60 years and over</i>	Ótilgr. aldur <i>Age not specified</i>
<b>Skilnaðir á hverja 1.000 gifta í hverjum aldursflokki</b> <i>Divorces per 1,000 married persons in each age-group</i>												
<b>Karlar Males</b>												
1961–1965	4,9	–	9,0	8,8	7,8	6,1	4,2	4,0	3,8	2,9	0,8	•
1966–1970	5,8	2,0	9,4	12,2	8,5	7,3	5,1	5,8	3,3	2,3	1,0	•
1971–1975	8,2	3,0	15,6	16,2	13,0	10,8	8,6	5,4	4,5	3,1	1,1	•
1976–1980	9,1	35,7	20,3	17,2	13,8	12,4	9,1	7,4	4,2	3,3	1,1	•
1981–1985	10,2	59,3	31,0	20,3	15,0	12,8	11,0	8,7	6,5	4,6	1,4	•
1986–1990	10,4	63,8	29,1	20,8	16,9	14,9	11,8	10,5	8,0	5,4	1,4	•
1991–1995	11,0	...	30,7	24,1	20,0	15,0	13,0	12,0	9,7	6,7	2,1	•
1996–2000	10,7	–	31,5	24,6	18,4	16,0	15,0	12,9	9,7	7,1	2,3	•
2001–2005	11,1	–	37,7	27,3	20,3	18,3	17,2	13,2	8,8	6,9	2,4	•
2006–2010	10,4	...	38,5	25,8	21,0	17,6	16,6	13,8	9,6	6,9	2,2	•
2007	10,0	–	44,8	34,4	17,9	17,3	15,1	12,8	9,6	6,5	2,1	•
2008	10,5	–	49,6	22,1	20,6	17,0	18,8	13,7	11,0	5,4	2,1	•
2009	10,5	...	25,0	28,1	21,1	18,2	14,8	13,8	8,5	8,7	2,7	•
2010	10,7	...	46,5	25,5	22,3	16,7	19,0	16,5	9,6	7,0	2,1	•
2011 <sup>1</sup>	9,5	...	23,1	27,0	15,6	16,4	18,0	12,5	10,1	5,9	2,6	•
<b>Konur Females</b>												
1961–1965	4,8	4,4	8,2	9,4	6,6	5,4	4,2	3,3	1,9	2,0	0,6	•
1966–1970	5,7	5,1	11,7	11,0	7,0	5,8	4,5	4,9	3,2	1,7	0,5	•
1971–1975	8,2	8,7	16,5	14,4	12,6	9,0	6,7	5,1	3,2	1,7	0,7	•
1976–1980	9,0	23,5	21,1	16,1	11,5	10,2	8,6	5,6	3,1	2,4	0,7	•
1981–1985	10,2	46,4	28,0	18,7	12,9	11,5	9,8	7,2	4,8	3,0	1,2	•
1986–1990	10,3	33,7	25,0	21,3	15,5	12,7	12,1	8,2	6,2	3,5	0,8	•
1991–1995	10,9	80,0	30,9	24,1	15,5	14,3	13,5	10,2	8,8	4,5	1,3	•
1996–2000	10,7	24,0	37,2	22,1	17,2	15,4	14,7	11,7	7,7	5,0	1,5	•
2001–2005	11,0	58,8	45,8	26,0	19,7	18,0	14,9	11,2	7,7	4,9	1,6	•
2006–2010	10,4	39,2	33,4	25,1	20,9	17,5	15,5	11,3	8,1	4,7	1,5	•
2007	10,2	...	29,9	31,2	18,5	16,7	14,1	12,5	6,6	4,5	1,5	•
2008	10,6	–	37,9	24,5	19,8	17,7	17,3	11,8	8,6	3,9	1,3	•
2009	10,4	–	24,5	26,7	21,7	16,3	15,4	7,9	9,7	6,4	2,1	•
2010	10,6	...	42,2	21,0	25,0	18,4	14,5	13,4	9,4	4,1	1,2	•
2011 <sup>1</sup>	9,6	...	23,8	20,2	15,5	18,0	17,2	11,6	7,6	4,7	1,4	•

1 Bráðabirgðatölur. *Preliminary data.*

🌐 [www.hagstofa.is/ibuar/fjolskyldan](http://www.hagstofa.is/ibuar/fjolskyldan) [www.statice.is/population/family](http://www.statice.is/population/family)



### 1.15 Hjónabönd og sambúð para af sama kyni, skilnaðir og sambúðarslit 1996–2011

Same sex marriages and consensual unions and dissolved marriages and unions 1996–2011

	Hjónabönd <sup>1</sup>			Skilnaðir <sup>1</sup>			Sambúð			Sambúðarslit		
	Same sex marriages <sup>1</sup>			Dissolved same sex marriages <sup>1</sup>			Same sex consensual unions			Dissolved same sex consensual unions		
	Alls Total	Karlar Males	Konur Females	Alls Total	Karlar Males	Konur Females	Alls Total	Karlar Males	Konur Females	Alls Total	Karlar Males	Konur Females
<b>Árlegt meðaltal</b> <b>Annual means</b>												
1996–2000	13	6	7	2	1	1	•	•	•	•	•	•
2001–2005	14	7	7	4	2	2	•	•	•	•	•	•
2006–2010	19	10	8	6	3	3	31	11	21	8	2	6
2001	13	5	8	4	2	2	•	•	•	•	•	•
2002	9	5	4	4	3	1	•	•	•	•	•	•
2003	13	7	6	3	2	1	•	•	•	•	•	•
2004	20	12	8	4	3	1	•	•	•	•	•	•
2005	13	6	7	3	–	3	•	•	•	•	•	•
2006	22	12	10	2	2	–	52	15	37	2	–	2
2007	20	11	9	4	1	3	32	13	19	4	1	3
2008	18	12	6	9	4	5	30	10	20	8	3	5
2009	20	10	10	9	6	3	18	5	13	13	3	10
2010	13	7	6	5	1	4	24	10	14	13	5	8
2011 <sup>2</sup>	18	6	12	5	1	4	30	7	23	11	4	7

1 Þ.m.t. staðfest samvist. Including registered partnerships.

2 Bráðabirgðatölur. Preliminary data.

🌐 [www.hagstofa.is/ibuar/fjolskyldan](http://www.hagstofa.is/ibuar/fjolskyldan) [www.static.is/population/family](http://www.static.is/population/family)

### Mynd 1.3 Íslenskir ríkisborgarar á Norðurlöndunum 1990–2015

Figure 1.3 Icelandic citizens in the Nordic countries 1990–2015

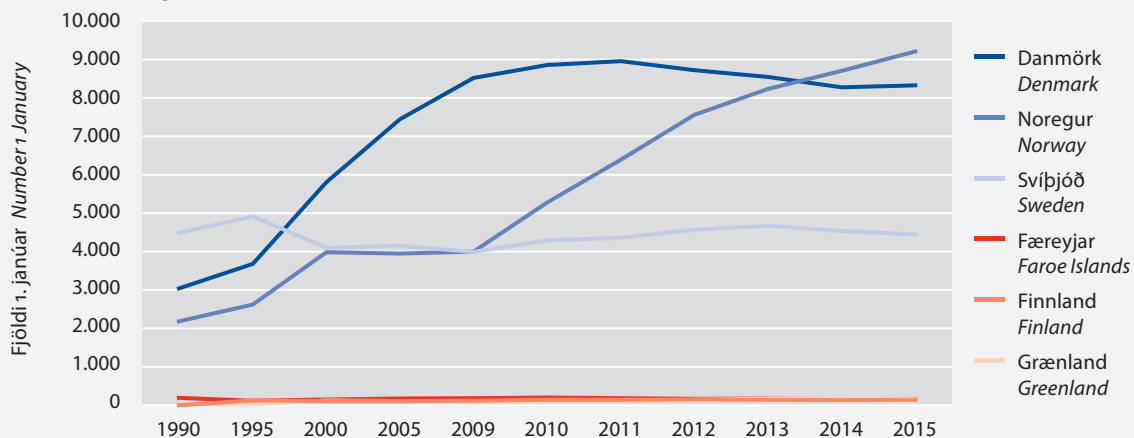

🏛️ Norræna ráðherranefndin. Nordic Council of Ministers.

## 1.16 Stofnun sambúðar eftir aldri 1991–2011

Registration of consensual unions by age 1991–2011

	Alls <i>Total</i>	15–19 ára <i>years</i>	20–24 ára <i>years</i>	25–29 ára <i>years</i>	30–34 ára <i>years</i>	35–39 ára <i>years</i>	40–44 ára <i>years</i>	45–49 ára <i>years</i>	50–54 ára <i>years</i>	55–59 ára <i>years</i>	60 ára og eldri <i>60 years and over</i>
<b>Karlar Males</b>											
<b>Árlegt meðaltal Annual means</b>											
1991–1995	2.233	107	813	671	321	156	82	43	21	10	10
1996–2000	1.948	90	661	597	285	142	79	43	28	11	12
2001–2005	1.858	28	513	601	335	175	90	56	31	17	10
2006–2010	1.877	19	380	632	399	203	107	60	37	21	19
2001	1.746	33	494	595	296	153	74	52	23	14	12
2002	1.970	35	579	624	338	195	89	46	35	15	14
2003	1.856	32	523	635	308	172	76	52	28	20	10
2004	1.914	23	526	591	351	187	105	68	40	18	5
2005	1.802	15	442	561	384	170	107	64	30	18	11
2006	1.754	22	375	553	379	203	99	64	31	14	14
2007	2.091	18	447	685	466	226	115	56	36	23	19
2008	1.879	16	403	626	394	199	104	55	36	29	17
2009	1.721	19	329	619	342	184	93	67	39	13	16
2010	1.938	19	344	675	413	205	126	60	41	28	27
2011 <sup>1</sup>	2.017	17	378	651	415	235	138	84	48	28	23
<b>Konur Females</b>											
<b>Árlegt meðaltal Annual means</b>											
1991–1995	2.233	365	901	512	246	113	51	22	12	5	5
1996–2000	1.948	281	802	456	202	109	45	27	14	6	6
2001–2005	1.858	136	692	503	254	142	69	30	19	10	4
2006–2010	1.877	91	592	599	291	152	67	41	22	11	11
2001	1.746	152	666	483	217	108	65	26	19	9	1
2002	1.970	162	758	523	244	165	63	24	17	10	4
2003	1.856	154	724	478	241	140	59	30	15	12	3
2004	1.914	119	688	540	265	152	74	35	23	11	7
2005	1.802	91	622	492	302	145	82	37	20	7	4
2006	1.754	92	571	525	290	147	65	30	21	9	4
2007	2.091	103	669	678	312	157	79	48	20	14	11
2008	1.879	90	630	577	279	147	63	44	30	11	8
2009	1.721	90	528	572	251	138	60	41	21	8	12
2010	1.938	79	563	642	325	170	66	44	19	12	18
2011 <sup>1</sup>	2.017	81	606	623	325	181	95	50	26	14	16

① Ekki meðtalin sambúð para af sama kyni. *Not including same sex consensual unions.*

<sup>1</sup> Bráðabirgðatölur. *Preliminary data.*

🌐 [www.hagstofa.is/ibuar/fjolskyldan](http://www.hagstofa.is/ibuar/fjolskyldan) [www.statice.is/population/family](http://www.statice.is/population/family)



## 1.17 Lok sambúðar 1991–2011

End of consensual unions 1991–2011

Lok sambúðar alls End of union, total	Lát karls Death of male	Lát konu Death of female	Endar með giftingu End by marriage		Sambúðarslit Dissolutions of consensual unions		Á 1.000 íbúa Per 1,000 population
			Alls Total	Hlutfall af öllum hjónavígslum Porportion of all marriages	Alls Total		
<b>Árlegt meðaltal Annual means</b>							
1991–1995	1.552	23	10	840	67,2	679	2,6
1996–2000	1.928	20	9	1.086	70,6	812	3,0
2001–2005	1.838	21	9	1.070	68,2	737	2,5
2006–2010	1.752	18	7	1.099	65,5	627	2,0
2001	1.859	31	9	958	64,6	861	3,0
2002	1.884	19	9	1.109	67,1	747	2,6
2003	1.882	21	8	1.078	70,4	775	2,7
2004	1.751	11	15	1.055	69,6	670	2,3
2005	1.812	24	6	1.150	69,3	632	2,1
2006	1.781	22	6	1.174	67,0	579	1,9
2007	1.849	20	5	1.214	67,6	610	2,0
2008	1.787	14	8	1.127	66,1	638	2,0
2009	1.698	18	8	962	62,2	710	2,2
2010	1.644	14	10	1.020	64,6	600	1,9
2011 <sup>1</sup>	1.689	20	10	984	67,5	675	2,1

Ⓞ Ekki meðtalin hjónabönd eða sambúð para af sama kyni. Not including same sex marriages or consensual unions.

<sup>1</sup> Bráðabirgðatölur. Preliminary data.

🌐 [www.hagstofa.is/ibuar/fjolskyldan](http://www.hagstofa.is/ibuar/fjolskyldan) [www.static.is/population/family](http://www.static.is/population/family)

Mynd 1.4 Forsjá barna eftir lögskilnað 1971–2011

Figure 1.4 Custody of children after divorce 1971–2011

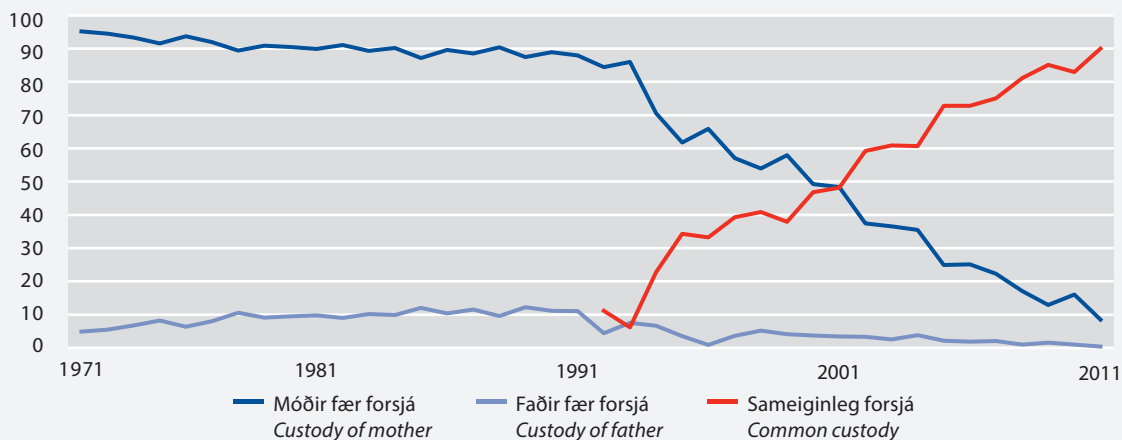





### 1.18 Forsjá barna eftir skilnað eða sambúðarslit 1961–2011

*Custody of dependent children after divorce or dissolution of consensual unions 1961–2011*

	Börn úr hjónabandi <i>Children from marriages</i>				Börn úr óvígðri sambúð <i>Children from consensual unions</i>					
	Börn alls <i>Children, total</i>	Móðir fær forsjá <i>Custody of mother</i>	Faðir fær forsjá <i>Custody of father</i>	Sam- eiginleg forsjá <sup>1</sup> <i>Common custody<sup>1</sup></i>	Aðrir fá forsjá eða ótilgreint <i>Custody of others or not specified</i>	Börn alls <i>Children, total</i>	Móðir fær forsjá <i>Custody of mother</i>	Faðir fær forsjá <i>Custody of father</i>	Sam- eiginleg forsjá <sup>1</sup> <i>Common custody<sup>1</sup></i>	Aðrir fá forsjá eða ótilgreint <i>Custody of others or not specified</i>
<b>Árlegt meðaltal</b> <i>Annual means</i>										
1961–1965	250	233	17	•	–	...	...	...	•	...
1966–1970	326	308	18	•	–	...	...	...	•	...
1971–1975	485	454	30	•	2	...	...	...	•	...
1976–1980	477	435	42	•	–	...	...	...	•	...
1981–1985	497	444	51	•	2	...	...	...	•	...
1986–1990	553	492	61	•	0	...	...	...	•	...
1991–1995	561	442	38	...	2	581	435	14	127	5
1996–2000	562	319	20	224	0	692	316	9	363	5
2001–2005	624	230	19	374	0	656	178	7	470	2
2006–2010	600	112	9	477	3	566	49	3	510	4
2001	701	339	24	338	–	787	243	13	531	–
2002	596	223	20	353	–	682	198	6	477	1
2003	593	217	15	361	–	693	184	6	503	–
2004	623	221	24	378	–	577	132	4	438	3
2005	606	151	13	441	1	539	131	5	399	4
2006	600	151	11	437	1	516	76	2	437	1
2007	570	127	12	428	3	565	53	1	497	14
2008	613	105	6	497	5	570	47	6	517	–
2009	573	74	9	488	2	646	41	4	596	5
2010	644	102	5	533	4	533	29	1	503	0
2011 <sup>2</sup>	531	45	2	477	7	615	58	1	555	1

Ⓞ Ekki meðtalin hjónabönd eða sambúð para af sama kyni. *Not including same sex marriages or consensual unions.*

1 Með barnalögum nr. 20/1992 var foreldrum heimilað að fara með sameiginlega forsjá barns. *The possibility for parents to share custody of their children was introduced by law in 1992 (Act no 20/1992).*

2 Bráðabirgðatölur. *Preliminary data.*

🌐 [www.hagstofa.is/ibuar/fjolskyldan](http://www.hagstofa.is/ibuar/fjolskyldan) [www.statice.is/population/family](http://www.statice.is/population/family)

## Vissir þú

### Did you know

Meðalævilíkur nýfæddra stúlkna árið 2014 voru 83,6 ár en 80,6 ár hjá drengjum  
*Average expected lifetime for women was 83.6 years in 2014 and 80.6 for males*



## 1.19 Lífandi og andvana fædd börn 1951–2014

Live births and late fetal deaths 1951–2014

	Lífandi fæddir <i>Live births</i>				Andvana fæddir <i>Late fetal deaths</i>					
	Fjöldi <i>Number</i>			Á 1.000 ibúa <i>Per 1,000</i>	Fjöldi <i>Number</i>			Af 1.000 fæddum <i>Per 1,000 births</i>		
	Alls <i>Total</i>	Drengir <i>Boys</i>	Stúlkur <i>Girls population</i>		Alls <i>Total</i>	Drengir <i>Boys</i>	Stúlkur <i>Girls</i>	Alls <i>Total</i>	Drengir <i>Boys</i>	Stúlkur <i>Girls</i>
<b>Árlegt meðaltal <i>Annual means</i></b>										
1951–1955	4.223	2.174	2.049	27,9	67	35	32	15,7	15,8	15,4
1956–1960	4.744	2.449	2.295	28,1	63	37	27	13,2	14,9	11,6
1961–1965	4.720	2.413	2.308	25,4	66	32	33	13,7	13,1	14,1
1966–1970	4.313	2.210	2.102	21,5	49	27	22	11,3	12,1	10,4
1971–1975	4.442	2.291	2.151	20,9	40	20	20	8,8	8,7	9,2
1976–1980	4.290	2.200	2.090	19,2	24	13	11	5,6	5,9	5,2
1981–1985	4.204	2.151	2.054	17,8	16	9	6	3,7	4,2	2,9
1986–1990	4.415	2.273	2.142	17,8	14	8	6	3,2	3,5	2,8
1991–1995	4.497	2.312	2.185	17,1	12	6	6	2,7	2,6	2,7
1996–2000	4.215	2.144	2.071	15,4	15	8	7	3,6	3,7	3,4
2001–2005	4.159	2.125	2.035	14,3	9	6	3	2,2	2,6	1,7
2006–2010	4.749	2.434	2.314	15,1	11	5	5	2,3	2,1	2,2
2002	4.049	2.066	1.983	14,1	7	5	2	1,7	2,4	1,0
2003	4.143	2.103	2.040	14,3	4	4	–	1,0	1,9	–
2004	4.234	2.176	2.058	14,5	15	8	7	3,5	3,7	3,4
2005	4.280	2.183	2.097	14,5	8	4	4	1,9	1,8	1,9
2006	4.415	2.258	2.157	14,5	15	9	6	3,4	4,0	2,8
2007	4.560	2.359	2.201	14,6	7	3	4	1,5	1,3	1,8
2008	4.835	2.470	2.365	15,1	11	4	7	2,3	1,6	3,0
2009	5.026	2.561	2.465	15,7	12	6	6	2,4	2,3	2,4
2010	4.907	2.523	2.384	15,4	9	4	5	1,8	1,6	2,1
2011	4.492	2.326	2.166	14,1	4	2	2	0,9	0,9	0,9
2012	4.533	2.317	2.216	14,1	10	2	8	2,2	0,9	3,6
2013	4.326	2.129	2.197	13,4	4	1	3	0,9	0,5	1,4
2014	4.375	2.233	2.142	13,4	11	7	4	2,5	3,1	1,9

www.hagstofa.is/ibuar/faeddirogdanir www.statice.is/population/birthsanddeaths

Mynd 1.5 Ættleiðingar 1956–2013

Figure 1.5 Adoptions 1956–2013

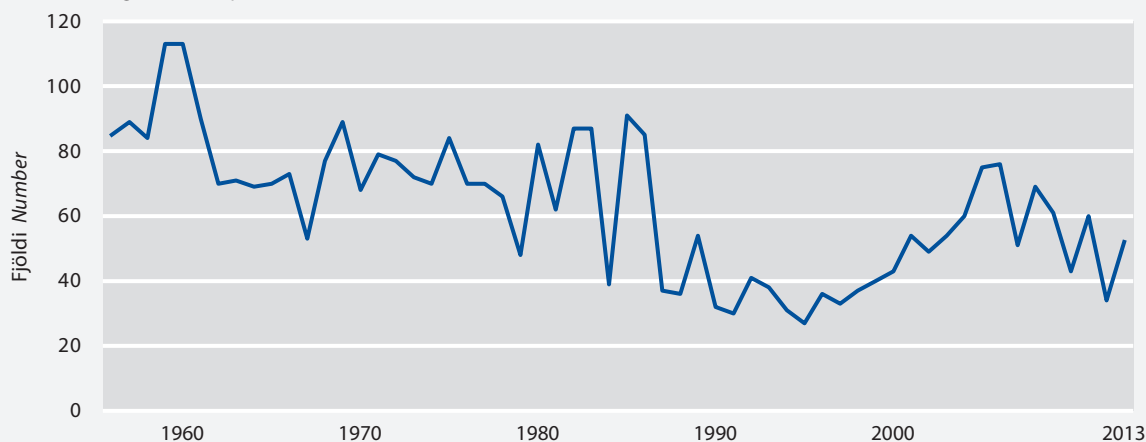

## 1.20 Frjósemi kvenna 1956–2014

Fertility of women 1956–2014

	Lifandi fædd börn af hverjum 1.000 konum							Lifandi fædd börn á ævi	Fólksfjöldunarhlutfall	Nettó <sup>6</sup>	
	Live births per 1,000 females							hverrar konu <sup>4</sup>			Reproduction rate
	15–44 ára <sup>1</sup>	15–19 ára <sup>2</sup>	20–24 ára	25–29 ára	30–34 ára	35–39 ára	40–44 ára	45–49 ára <sup>3</sup>			
years <sup>1</sup>	years <sup>2</sup>	years	years	years	years	years	years <sup>3</sup>	rate <sup>4</sup>	Gross <sup>5</sup>	Net <sup>6</sup>	
<b>Árlegt meðaltal</b>											
<b>Annual means</b>											
1956–1960	142,3	83,0	234,8	209,1	158,0	104,2	41,1	3,3	4,2	2,0	1,9
1961–1965	129,9	83,9	224,9	192,7	143,8	92,2	36,4	2,7	3,9	1,9	1,8
1966–1970	107,8	81,4	185,5	152,2	110,4	70,5	25,5	1,9	3,1	1,5	1,5
1971–1975	100,9	71,1	177,4	151,3	99,1	53,7	16,1	0,9	2,8	1,4	1,4
1976–1980	88,7	57,4	147,0	137,3	90,7	42,9	10,4	0,7	2,4	1,2	1,2
1981–1985	79,2	41,6	130,1	128,2	86,9	38,4	8,1	0,2	2,2	1,1	1,0
1986–1990	76,9	30,5	115,2	136,1	99,7	42,7	7,7	0,2	2,2	1,0	1,0
1991–1995	74,7	24,8	100,7	137,7	108,4	52,1	9,9	0,2	2,2	1,1	1,0
1996–2000	68,5	23,5	90,2	129,0	107,1	51,6	9,4	0,2	2,1	1,0	1,0
2001–2005	66,1	16,5	77,6	127,8	110,9	54,3	10,7	0,5	2,0	1,0	1,0
2006–2010	71,7	14,1	76,0	135,1	124,0	66,2	12,9	0,6	2,1	1,0	1,0
2002	64,3	18,2	75,3	120,4	107,2	54,6	10,0	0,7	1,9	0,9	0,9
2003	66,0	16,4	75,8	130,1	115,0	48,9	11,7	0,2	2,0	1,0	1,0
2004	67,4	13,0	75,7	132,6	117,9	55,9	11,2	0,4	2,0	1,0	1,0
2005	67,7	15,1	81,5	129,9	114,0	58,4	10,6	0,8	2,1	1,0	1,0
2006	68,6	14,4	78,8	128,3	119,4	62,5	11,2	0,3	2,1	1,0	1,0
2007	69,7	14,2	77,4	134,0	121,9	60,0	10,2	1,0	2,1	1,0	1,0
2008	71,8	14,6	76,8	134,2	120,6	67,1	13,7	0,9	2,1	1,0	1,0
2009	74,7	14,3	74,9	140,7	130,7	67,7	15,1	0,7	2,2	1,1	1,1
2010	73,7	12,9	72,9	137,7	127,5	73,7	14,6	0,2	2,2	1,1	1,1
2011	67,9	10,8	63,4	128,2	121,7	63,6	15,0	0,9	2,0	1,0	1,0
2012	68,8	11,0	63,3	134,0	117,2	66,1	15,1	0,5	2,0	1,0	1,0
2013	65,3	7,1	62,2	117,7	117,0	65,8	14,9	1,8	1,9	1,0	1,0
2014	65,5	7,5	64,7	122,8	112,2	64,7	12,8	1,5	1,9	0,9	0,9

① Tölur um frjósemi kvenna eru reiknaðar til þess að sýna í einni tölu hver fæðingartíðni ársins eða tímabilsins er í raun þegar sleppir áhrifum kyn- og aldursskiptingar landsmanna, en hún er breytileg frá einum tíma til annars. Þær byggjast á fæðingartíðni á hverju aldursári kvenna, en hún er hlutfallið milli lifandi fæddra barna mæðra á aldursárinu og meðalfjölda kvenna á því aldursári. Fertility rates are calculated to provide the actual birth rates for a year or a period irrespective of the nation's age structure, which varies from one time to another. They are based on age-of-mother specific birth rates, i.e. the ratio between live births of mothers at a specific year of age and the mean population of women of that age.

1 Öll lifandi fædd börn á 1.000 konur 15–44 ára. Total live births per 1,000 women 15–44 years.

2 Börn fædd af mæðrum innan 20 ára á 1.000 konur 15–19 ára. Live births to mothers under 20 years per 1,000 women 15–19 years.

3 Börn fædd af mæðrum 45 ára og eldri á 1.000 konur 45–49 ára. Live births to mothers 45 years and over per 1,000 women 45–49 years.

4 Heildartala lifandi fæddra barna sem kona eignast á ævinni miðað við að hún lifi til loka barnsburðaraldurs og að á hverju aldursári gildi fyrir hana fæðingartíðni hvers aldursárgangs á viðkomandi ári eða tímabili. Total number of live births a woman could have during her reproductive life if she was exposed to the fertility rates for each age-group experienced during that year or period.

5 Tala dætra sem kona eignast á ævinni miðað við að fæðingartíðni hvers aldursárgangs haldist óbreytt. Number of daughters that a woman would bear during her reproductive life assuming that the age-of-mother specific birth rates experienced during that year continue to apply.

6 Brúttó fólksfjöldunarhlutfall að því viðbættu að einnig er gert ráð fyrir að dánarlíkur í hverjum aldursárgangi kvenna á barnsburðaraldri haldist óbreyttar. Gross reproduction rate assuming in addition that mortality rates experienced during that year continue to apply.

🌐 [www.hagstofa.is/ibuar/faeddirogdanir](http://www.hagstofa.is/ibuar/faeddirogdanir) [www.statice.is/population/birthsanddeaths](http://www.statice.is/population/birthsanddeaths)



## 1.21 Dánir eftir kyni og aldri 2001–2014

Deaths by sex and age 2001–2014

	Karlur Males					Konur Females				
	2001– 2005	2006– 2010	2012	2013	2014	2001– 2005	2006– 2010	2012	2013	2014
<b>Alls Total</b>	<b>934</b>	<b>1.008</b>	<b>953</b>	<b>1.091</b>	<b>1.050</b>	<b>873</b>	<b>963</b>	<b>1.002</b>	<b>1.063</b>	<b>999</b>
Á 1. ári <i>In 1st year</i>	6	5	2	2	3	4	4	3	6	6
1–4 ára <i>years</i>	2	2	2	1	–	1	2	–	2	1
5–9 ára	1	1	1	1	1	2	–	–	1	1
10–14 ára	1	2	–	2	–	2	1	2	–	–
15–19 ára	5	5	2	2	4	2	3	–	2	3
20–24 ára	10	9	5	8	5	3	3	2	3	5
25–29 ára	9	9	8	6	6	3	2	3	2	2
30–34 ára	6	10	14	17	9	5	3	2	2	5
35–39 ára	6	9	10	8	7	5	6	4	5	8
40–44 ára	14	14	16	12	11	11	8	13	8	8
45–49 ára	22	23	16	20	14	13	14	5	14	8
50–54 ára	28	34	28	30	38	22	18	15	22	19
55–59 ára	43	41	47	46	57	28	29	27	25	33
60–64 ára	53	59	65	53	60	31	38	52	50	48
65–69 ára	65	68	85	94	77	48	49	71	62	61
70–74 ára	113	102	65	96	93	81	76	59	82	68
75–79 ára	150	150	110	133	133	106	130	103	114	102
80–84 ára	168	179	190	210	181	160	164	194	176	173
85–89 ára	129	167	158	212	178	168	199	203	247	188
90–94 ára	75	90	103	108	138	120	145	167	144	177
95–99 ára	23	25	23	26	33	48	55	66	72	69
100 ára og eldri <i>and over</i>	5	4	3	4	2	10	14	11	24	14

Dánir af hverjum 1.000 íbúum á sama aldri  
Deaths per 1,000 in the same age group

<b>Alls Total</b>	<b>6,4</b>	<b>6,3</b>	<b>5,9</b>	<b>6,7</b>	<b>6,4</b>	<b>6,0</b>	<b>6,2</b>	<b>6,3</b>	<b>6,6</b>	<b>6,1</b>
Á 1. ári <i>In 1st year<sup>1</sup></i>	2,8	2,2	0,9	0,9	1,4	2,2	1,7	1,4	2,7	2,8
1–4 ára <i>years</i>	0,2	0,3	0,2	0,1	0,0	0,2	0,2	–	0,2	0,1
5–9 ára	0,1	0,1	0,1	0,1	0,1	0,2	–	–	0,1	0,1
10–14 ára	0,1	0,1	–	0,2	–	0,2	0,1	0,2	–	–
15–19 ára	0,5	0,4	0,2	0,2	0,4	0,2	0,2	–	0,2	0,3
20–24 ára	0,9	0,8	0,4	0,6	0,4	0,3	0,2	0,2	0,3	0,4
25–29 ára	0,8	0,7	0,7	0,5	0,5	0,3	0,2	0,3	0,2	0,2
30–34 ára	0,6	0,8	1,2	1,4	0,7	0,5	0,3	0,2	0,2	0,4
35–39 ára	0,6	0,8	0,9	0,7	0,6	0,5	0,6	0,4	0,5	0,8
40–44 ára	1,3	1,2	1,6	1,1	1,0	1,0	0,7	1,3	0,8	0,8
45–49 ára	2,1	2,0	1,5	1,9	1,3	1,3	1,3	0,5	1,3	0,7
50–54 ára	3,1	3,2	2,6	2,8	3,5	2,5	1,8	1,4	2,0	1,7
55–59 ára	5,7	4,6	4,8	4,6	5,6	4,0	3,4	2,8	2,5	3,3
60–64 ára	9,9	8,1	7,8	6,2	6,8	5,7	5,5	6,4	6,0	5,6
65–69 ára	14,4	13,5	13,1	13,7	10,7	9,9	9,4	11,1	9,3	8,7
70–74 ára	26,5	24,8	15,0	21,0	19,2	17,1	16,9	12,7	16,6	13,0
75–79 ára	46,9	41,4	31,3	37,5	37,1	27,1	30,7	25,2	28,2	25,4
80–84 ára	82,8	75,7	69,1	75,4	64,7	57,4	51,5	55,8	50,6	49,8
85–89 ára	139,8	140,8	112,1	145,0	117,1	108,4	104,4	92,5	110,5	82,3
90–94 ára	245,4	246,4	229,9	223,4	280,8	191,4	194,4	187,1	150,5	172,1
95 ára og eldri <i>and over</i>	401,7	443,1	317,1	333,3	356,8	308,3	308,2	331,2	404,2	321,7

1 Dánir af 1.000 lífandi fæddum. *Deaths per 1,000 live births.*
[www.hagstofa.is/ibuar/faeddirogdanir](http://www.hagstofa.is/ibuar/faeddirogdanir) [www.static.is/population/birthsanddeaths](http://www.static.is/population/birthsanddeaths)

## 1.22 Meðalævilengd og eftirlifendatala 1971–2014

*Average life expectancy and number of survivors 1971–2014*

	Við fæðingu <i>At birth</i>	1 árs <i>years</i>	15 ára <i>years</i>	50 ára <i>years</i>	65 ára <i>years</i>	80 ára <i>years</i>
<b>Ólifud meðalævi</b> <i>Average life expectancy</i>						
<b>Karlar</b> <i>Males</i>						
<b>Árlegt meðaltal</b> <i>Annual means</i>						
1971–1975	71,6	71,5	58,0	26,2	15,0	6,6
1976–1980	73,5	73,2	59,8	27,6	16,0	7,4
1981–1985	74,1	73,6	59,9	27,3	15,5	7,3
1986–1990	75,0	74,5	60,7	28,0	15,8	7,3
1991–1995	76,3	75,7	61,9	28,8	16,4	7,3
1996–2000	77,1	76,5	62,6	29,4	16,7	7,3
2001–2005	78,9	78,1	64,2	30,7	17,8	7,7
2006–2010	79,4	78,6	64,7	31,2	18,1	7,7
2011	80,1	79,2	65,4	31,9	18,5	8,0
2012	80,8	79,9	66,1	32,5	19,2	8,4
2013	80,8	79,8	66,0	32,4	19,1	8,2
2014	80,6	79,8	65,9	32,2	19,0	8,2
<b>Konur</b> <i>Females</i>						
<b>Árlegt meðaltal</b> <i>Annual means</i>						
1971–1975	77,5	77,2	63,6	30,1	17,8	7,7
1976–1980	79,5	79,1	65,4	31,7	18,9	8,6
1981–1985	79,9	79,4	65,6	31,8	18,7	8,6
1986–1990	80,1	79,6	65,8	31,9	19,1	8,8
1991–1995	80,8	80,1	66,3	32,4	19,3	8,7
1996–2000	81,4	80,6	66,8	32,7	19,6	8,6
2001–2005	82,8	81,9	68,1	34,0	20,6	9,2
2006–2010	83,1	82,2	68,3	34,1	20,5	9,3
2011	83,8	83,0	69,1	34,9	21,2	9,7
2012	83,9	83,0	69,1	34,7	21,1	9,6
2013	83,7	82,9	68,9	34,6	21,0	9,5
2014	83,6	83,0	69,1	34,9	21,3	9,8
<b>Eftirlifendur af 1.000 fæddum</b> <i>Survivors of 1,000 born</i>						
<b>Karlar</b> <i>Males</i>						
<b>Árlegt meðaltal</b> <i>Annual means</i>						
1971–1975	1.000	986	979	899	741	376
1976–1980	1.000	991	983	913	773	419
1981–1985	1.000	993	989	930	791	414
1986–1990	1.000	994	990	936	815	433
1991–1995	1.000	994	991	948	839	470
1996–2000	1.000	996	994	953	853	499
2001–2005	1.000	997	995	962	875	562
2006–2010	1.000	998	996	962	885	588
2011	1.000	998	996	963	899	604
2012	1.000	999	997	966	899	636
2013	1.000	999	998	966	898	644
2014	1.000	998	997	968	899	631



## 1.22 Meðalævilengd og eftirlifendatala 1971–2014

Average life expectancy and number of survivors 1971–2014

	Við fæðingu At birth	1 árs years	15 ára years	50 ára years	65 ára years	80 ára years
<b>Konur Females</b>						
<b>Árlegt meðaltal Annual means</b>						
1971–1975	1.000	991	985	948	845	543
1976–1980	1.000	992	989	959	871	601
1981–1985	1.000	994	991	963	890	588
1986–1990	1.000	994	992	964	880	599
1991–1995	1.000	996	993	968	894	625
1996–2000	1.000	997	995	975	903	652
2001–2005	1.000	998	995	976	918	698
2006–2010	1.000	998	997	979	926	693
2011	1.000	998	997	980	931	718
2012	1.000	999	998	984	931	721
2013	1.000	998	997	982	931	717
2014	1.000	995	994	977	926	717

① Útreikningar á meðalævilengd einstakra ára byggjast á viðmiðunarári að viðbættu árinu á undan. Calculation of life expectancy for individual calendar years is based on the mean of the reference year and one previous year.

🌐 [www.hagstofa.is/ibuar/faeddirogdanir](http://www.hagstofa.is/ibuar/faeddirogdanir) [www.static.is/population/birthsanddeaths](http://www.static.is/population/birthsanddeaths)

### Mynd 1.6 Ungbarna- og burðarmálsdauði 1951–2014

Figure 1.6 Infant and perinatal mortality rates 1951–2014

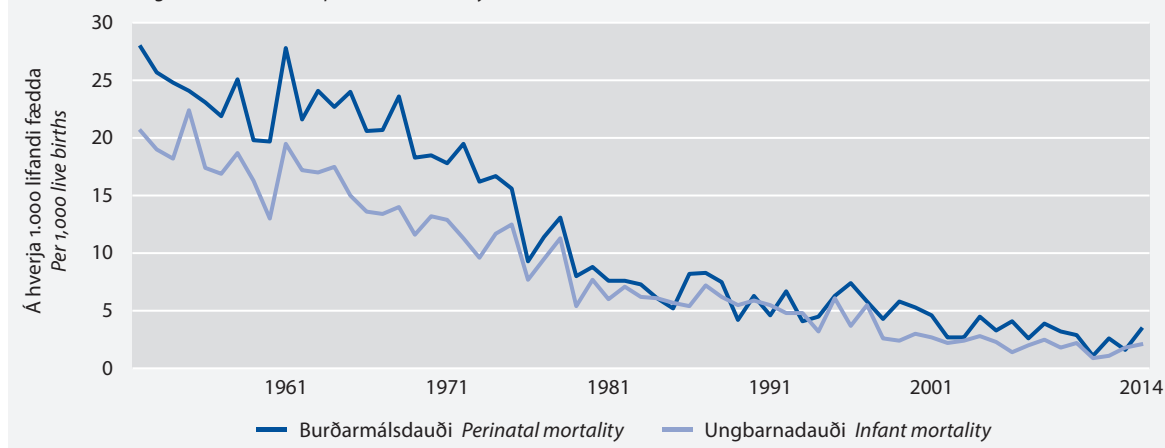

### 1.23 Mannfjöldaspá eftir kyni og aldri 2015–2065

Population projection by sex and age 2015–2065

1. janúar 1 January	2015	2020	2025	2030	2035	2040	2050	2060	2065
<b>Alls Total</b>	<b>329.099</b>	<b>346.213</b>	<b>363.270</b>	<b>377.699</b>	<b>389.523</b>	<b>399.633</b>	<b>416.740</b>	<b>431.154</b>	<b>437.335</b>
0–4 ára <i>years</i>	22.679	23.781	24.096	23.515	22.824	22.860	23.815	24.153	23.952
5–9 ára	22.998	22.830	24.009	24.290	23.695	23.004	23.529	24.323	24.335
10–14 ára	21.325	23.314	23.197	24.317	24.584	23.989	23.336	24.291	24.617
15–19 ára	22.110	21.716	23.746	23.582	24.681	24.948	23.673	24.201	24.670
20–24 ára	25.039	22.294	21.955	23.857	23.644	24.744	24.441	23.795	24.285
25–29 ára	23.234	25.768	23.119	22.543	24.350	24.140	25.509	24.251	24.291
30–34 ára	23.369	23.783	26.413	23.628	22.982	24.789	25.679	25.376	24.694
35–39 ára	21.781	23.878	24.383	26.912	24.085	23.449	25.050	26.420	25.851
40–44 ára	21.222	22.152	24.299	24.742	27.236	24.418	25.603	26.503	26.777
45–49 ára	20.978	21.456	22.428	24.517	24.945	27.440	24.020	25.638	26.748
50–54 ára	21.605	21.081	21.595	22.547	24.612	25.054	24.774	25.996	25.805
55–59 ára	20.626	21.464	20.985	21.507	22.460	24.524	27.481	24.168	25.999
60–64 ára	17.593	20.183	21.044	20.595	21.142	22.111	24.666	24.485	23.939
65–69 ára	14.487	16.956	19.497	20.377	19.989	20.567	23.606	26.615	24.046
70–74 ára	10.378	13.567	15.926	18.384	19.282	18.975	20.605	23.205	25.638
75–79 ára	7.624	9.254	12.113	14.289	16.575	17.478	17.943	20.865	21.535
80–84 ára	6.275	6.127	7.529	9.908	11.785	13.792	14.605	16.270	18.003
85–89 ára	3.889	4.222	4.208	5.299	7.039	8.496	10.894	11.634	12.517
90–94 ára	1.542	1.912	2.120	2.189	2.857	3.849	5.757	6.464	7.015
95–99 ára	314	430	546	618	661	900	1.550	2.164	2.224
100 ára og eldri <i>and over</i>	31	45	62	83	95	106	204	337	394
<b>Karlar alls Males, total</b>	<b>165.186</b>	<b>173.738</b>	<b>182.176</b>	<b>189.233</b>	<b>194.891</b>	<b>199.671</b>	<b>208.029</b>	<b>215.572</b>	<b>218.824</b>
0–4 ára <i>years</i>	11.532	12.256	12.415	12.114	11.755	11.781	12.263	12.435	12.338
5–9 ára	11.852	11.606	12.369	12.513	12.212	11.853	12.123	12.530	12.534
10–14 ára	10.812	12.008	11.782	12.528	12.664	12.363	12.031	12.513	12.681
15–19 ára	11.296	11.061	12.267	12.016	12.757	12.893	12.238	12.511	12.751
20–24 ára	12.883	11.675	11.470	12.596	12.312	13.053	12.893	12.566	12.812
25–29 ára	11.839	13.084	11.926	11.636	12.724	12.440	13.318	12.665	12.694
30–34 ára	11.964	12.038	13.323	12.105	11.788	12.876	13.333	13.173	12.821
35–39 ára	10.997	12.178	12.299	13.537	12.293	11.976	12.780	13.658	13.364
40–44 ára	10.758	11.161	12.365	12.458	13.685	12.450	13.226	13.683	13.820
45–49 ára	10.426	10.824	11.247	12.430	12.518	13.745	12.215	13.027	13.772
50–54 ára	10.675	10.397	10.811	11.229	12.408	12.507	12.524	13.323	13.049
55–59 ára	10.336	10.523	10.267	10.694	11.116	12.293	13.635	12.166	13.264
60–64 ára	8.894	10.070	10.275	10.033	10.472	10.907	12.214	12.288	12.028
65–69 ára	7.351	8.510	9.661	9.883	9.675	10.127	11.742	13.122	12.026
70–74 ára	5.007	6.795	7.881	8.978	9.219	9.058	9.989	11.320	12.514
75–79 ára	3.608	4.351	5.901	6.870	7.861	8.114	8.486	9.997	10.248
80–84 ára	2.805	2.745	3.349	4.562	5.345	6.163	6.374	7.249	8.151
85–89 ára	1.560	1.705	1.705	2.130	2.928	3.471	4.272	4.674	5.023
90–94 ára	491	643	720	753	975	1.356	1.953	2.124	2.371
95–99 ára	94	99	134	155	169	228	388	500	511
100 ára og eldri <i>and over</i>	6	9	9	13	15	17	32	48	52





### 1.23 Mannfjöldaspá eftir kyni og aldri 2015–2065

Population projection by sex and age 2015–2065

1. janúar 1 January	2015	2020	2025	2030	2035	2040	2050	2060	2065
<b>Konur alls Females, total</b>	<b>163.913</b>	<b>172.475</b>	<b>181.094</b>	<b>188.466</b>	<b>194.632</b>	<b>199.962</b>	<b>208.711</b>	<b>215.582</b>	<b>218.511</b>
0–4 ára years	11.147	11.525	11.681	11.401	11.069	11.079	11.552	11.718	11.614
5–9 ára	11.146	11.224	11.640	11.777	11.483	11.151	11.406	11.793	11.801
10–14 ára	10.513	11.306	11.415	11.789	11.920	11.626	11.305	11.778	11.936
15–19 ára	10.814	10.655	11.479	11.566	11.924	12.055	11.435	11.690	11.919
20–24 ára	12.156	10.619	10.485	11.261	11.332	11.691	11.548	11.229	11.473
25–29 ára	11.395	12.684	11.193	10.907	11.626	11.700	12.191	11.586	11.597
30–34 ára	11.405	11.745	13.090	11.523	11.194	11.913	12.346	12.203	11.873
35–39 ára	10.784	11.700	12.084	13.375	11.792	11.473	12.270	12.762	12.487
40–44 ára	10.464	10.991	11.934	12.284	13.551	11.968	12.377	12.820	12.957
45–49 ára	10.552	10.632	11.181	12.087	12.427	13.695	11.805	12.611	12.976
50–54 ára	10.930	10.684	10.784	11.318	12.204	12.547	12.250	12.673	12.756
55–59 ára	10.290	10.941	10.718	10.813	11.344	12.231	13.846	12.002	12.735
60–64 ára	8.699	10.113	10.769	10.562	10.670	11.204	12.452	12.197	11.911
65–69 ára	7.136	8.446	9.836	10.494	10.314	10.440	11.864	13.493	12.020
70–74 ára	5.371	6.772	8.045	9.406	10.063	9.917	10.616	11.885	13.124
75–79 ára	4.016	4.903	6.212	7.419	8.714	9.364	9.457	10.868	11.287
80–84 ára	3.470	3.382	4.180	5.346	6.440	7.629	8.231	9.021	9.852
85–89 ára	2.329	2.517	2.503	3.169	4.111	5.025	6.622	6.960	7.494
90–94 ára	1.051	1.269	1.400	1.436	1.882	2.493	3.804	4.340	4.644
95–99 ára	220	331	412	463	492	672	1.162	1.664	1.713
100 ára og eldri and over	25	36	53	70	80	89	172	289	342

⊙ Miðspá. Medium variant.

🌐 [www.hagstofa.is/ibuar/mannfjoldaspa](http://www.hagstofa.is/ibuar/mannfjoldaspa) [www.statice.is/population/populationprojections](http://www.statice.is/population/populationprojections)

#### Mynd 1.7 Mannfjöldaspá 1960–2065

Figure 1.7 Population projection 1960–2065

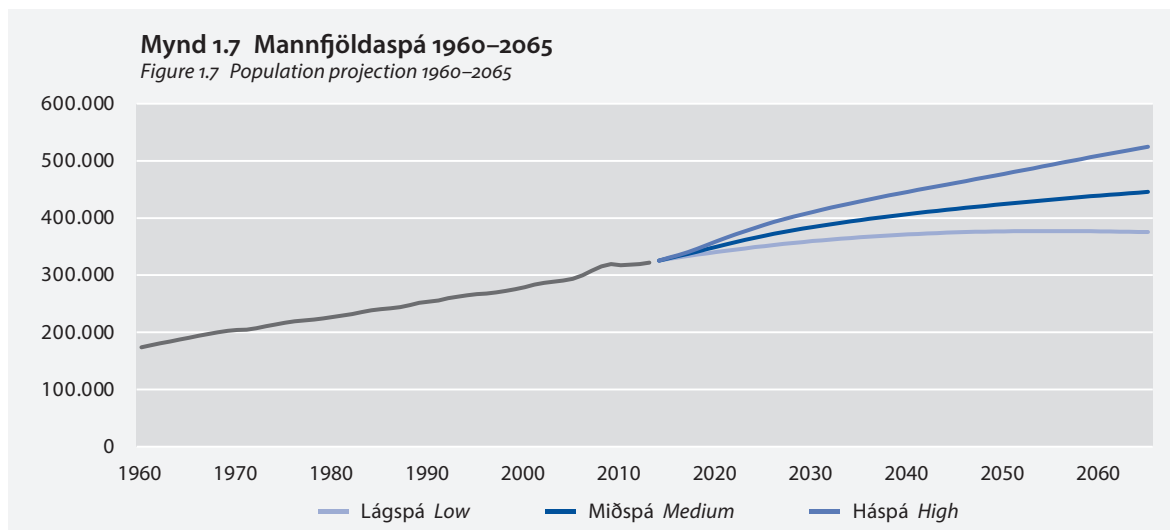



## 1.24 Mannföldi í Evrópu

Population in Europe

	Íbúar 2015 <i>Population 2015</i>	2013		
		Lifandi fædd börn á ævi hversrar konu <i>Total fertility rate</i>	Meðalævilengd kvenna <i>Average expected life-time, females</i>	Meðalævilengd karla <i>Average expected life-time, males</i>
<b>EFTA EFTA</b>				
Ísland <i>Iceland</i>	329.100	1,93	83,7	80,5
Liechtenstein <i>Liechtenstein</i>	37.369	1,45	83,9	80,7
Noregur <sup>1</sup> <i>Norway<sup>1</sup></i>	5.165.802	1,78	83,8	79,8
Sviss <i>Switzerland</i>	8.236.573	1,52	85,0	80,7
<b>ESB EU</b>				
Austurríki <i>Austria</i>	8.584.926	1,44	83,8	78,6
Belgía <i>Belgium</i>	11.258.434	1,75	83,2	78,1
Bretland <i>United Kingdom</i>	64.767.115	1,83	82,9	79,2
Búlgaría <i>Bulgaria</i>	7.202.198	1,48	78,6	71,3
Danmörk <i>Denmark</i>	5.659.715	1,67	82,4	78,3
Eistland <i>Estonia</i>	1.313.271	1,52	81,7	72,8
Finnland <i>Finland</i>	5.471.753	1,75	84,1	78,0
Frakkland <i>France</i>	66.352.469	1,99	85,6	79,0
Grikkland <i>Greece</i>	10.812.467	1,30	84,0	78,7
Holland (Niðurland) <i>Netherlands</i>	16.900.726	1,68	83,2	79,5
Írland <i>Ireland</i>	4.625.885	1,96	83,1	79,0
Ítalía <i>Italy</i>	60.795.612	1,39	85,2	80,3
Króatía <i>Croatia</i>	4.225.316	1,46	81,0	74,5
Kýpur <sup>2</sup> <i>Cyprus<sup>2</sup></i>	847.008	1,30	85,0	80,1
Lettland <i>Latvia</i>	1.986.096	1,52	78,9	69,3
Litháen <i>Lithuania</i>	2.921.262	1,59	79,6	68,5
Lúxemborg <i>Luxembourg</i>	562.958	1,55	83,9	79,8
Malta <i>Malta</i>	429.344	1,38	84,0	79,6
Pólland <i>Poland</i>	38.005.614	1,29	81,2	73,0
Portúgal <i>Portugal</i>	10.374.822	1,21	84,0	77,6
Rúmenía <i>Romania</i>	19.861.408	1,41	78,7	71,6
Slóvakía <i>Slovakia</i>	5.421.349	1,34	80,1	72,9
Slóvenía <i>Slovenia</i>	2.062.874	1,55	83,6	77,2
Spánn <i>Spain</i>	46.439.864	1,27	86,1	80,2
Svíþjóð <i>Sweden</i>	9.747.355	1,89	83,8	80,2
Tékkland <i>Czech Republic</i>	10.538.275	1,46	81,3	75,2
Ungverjaland <i>Hungary</i>	9.849.000	1,35	79,1	72,2
Þýskaland <i>Germany</i>	81.174.000	1,40	83,2	78,6



## 1.24 Mannfjöldi í Evrópu

Population in Europe

	Íbúar 2015 <i>Population 2015</i>	2013		
		Lifandi fædd börn á ævi hversrar konu <i>Total fertility rate</i>	Meðalævilengd kvenna <i>Average expected life-time, females</i>	Meðalævilengd karla <i>Average expected life-time, males</i>
<b>Önnur Evrópulönd</b> <b>Other European countries</b>				
Albanía <i>Albania</i>	2.893.005	1,38 <sup>1</sup>	...	...
Andorra <i>Andorra</i>	76.246 <sup>5</sup>	...	...	...
Azerbaidisjan <i>Azerbaijan</i>	9.593.038	...	76,6 <sup>4</sup>	71,6 <sup>4</sup>
Bosnía og Hersegovína <i>Bosnia and Herzegovina</i>	3.825.334	...	...	...
Færeyjar <i>Faroe Islands</i>	48.704	2,49	83,9	79,1
Belarus (Hvíta-Rússland) <i>Belarus</i>	9.480.868	...	77,8 <sup>4</sup>	66,6 <sup>4</sup>
Kósavó <i>Kosovo</i>	1.804.944	...	...	...
Makedónía (FLJM) <i>Macedonia (FYROM)</i>	2.069.172	1,49	77,5	73,4
Moldóva <i>Moldova</i>	3.555.159	...	74,9 <sup>4</sup>	67,0 <sup>4</sup>
Rússland <i>Russia</i>	146.267.288	1,57 <sup>3</sup>	74,7 <sup>2</sup>	62,8 <sup>2</sup>
San Marínó <i>San Marino</i>	32.789	...	...	...
Serbía <i>Serbia</i>	7.111.973	1,43	77,9	72,6
Montenegro (Svartfjallaland) <i>Montenegro</i>	622.099	1,73	79,0	74,1
Tyrkland <i>Turkey</i>	77.695.904	2,08	81,1	75,4
Úkraína <i>Ukraine</i>	45.245.894 <sup>6</sup>	...	76,1 <sup>4</sup>	66,1 <sup>4</sup>

1 2006 tölur 2006 data

2 2009 tölur 2009 data

3 2010 tölur 2010 data

4 2012 tölur 2012 data

5 2013 tölur 2013 data

6 2014 tölur 2014 data

☎ Hagstofa Evrópusambandsins, Norrænar hagtölur Eurostat, Nordic Statistics.



**Mynd 1.8 Framfærsluhlutfall í Evrópuríkjum 2014**

Figure 1.8 Old-age dependency ratio in Europe 2014

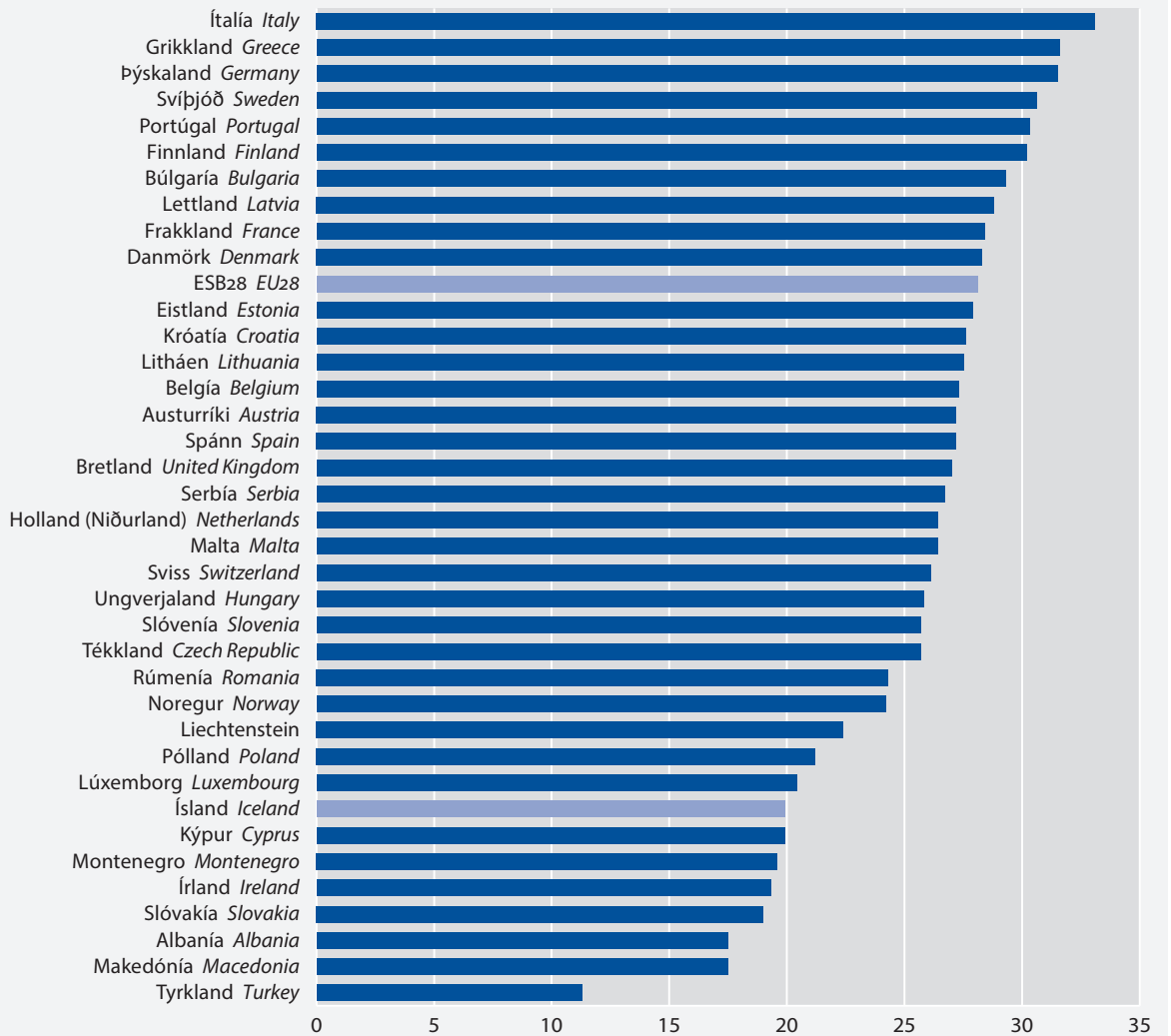

Hagstofa Evrópusambandsins. Eurostat.

# 8. Kjördeild

Hverfiskjörstjörn



Notkun farsíma  
í kjördeildum  
er stranglega  
bönnuð

Kennitala  
Innviðing

# 7. Kjördeild

Kjörendertöl





# Kosningar

Elections

# 2

Eftir hverjar alþingiskosningar, sveitarstjórnarkosningar og forsetakjör gefur Hagstofa Íslands út kosningaskýrslu þar sem greint er frá fjölda kjósenda og kosningaþátttöku, framboðum, kosningaúrslitum og kjörnum fulltrúum. Þá hefur Hagstofan á sama hátt unnið skýrslur um þjóðaratkvæðagreiðslur sem fram hafa farið.

## Þátttaka í forsetakosningum 69,3%

Forsetakjör fór fram síðast 30. júní 2012. Við kosningarnar voru alls 235.743 á kjörskrá eða 73,8% landsmanna. Af þeim greiddu 163.294 atkvæði, 69,3% kjósenda. Kosningaþátttaka karla var 65,8% en kvenna nokkru hærri, 72,7%. Hlutfall utan-kjörfundaratkvæða af greiddum atkvæðum var óvenjuhátt eða 23,4%.

Sex frambjóðendur voru í kjöri til embættis forseta Íslands, þau Andrea Jóhanna Ólafsdóttir, Ari Trausti Guðmundsson, Hannes Bjarnason, Herdís Þorgeirsdóttir, Ólafur Ragnar Grímsson og Þóra Arnórsdóttir. Úrslit forsetakjörs urðu þau að Ólafur Ragnar Grímsson hlaut flest atkvæði, 84.036 eða 52,8% gildra atkvæða,

og var hann því endurkjörinn forseti Íslands fyrir tímabilið frá 1. ágúst 2012 til 31. júlí 2016.

## Þátttaka í alþingiskosningum 81,5%

Kosið var til Alþingis 27. apríl 2013. Við kosningarnar voru 237.807 á kjörskrá, 73,6% landsmanna, og kosningaþátttaka var 81,5%. Kosningaþátttaka kvenna var 81,9% á móti 81,1% hjá körlum. Í kosningunum buðu ellefu stjórn mála-samtök fram lista í öllum kjördæmum. Hlutfall kvenna meðal kjörinna þingmanna var 40% en kjörnar voru 25 konur og 38 karlar.

## Hlutfall kjörinna kvenna aldrei herra í sveitarstjórnarkosningum

Sveitarstjórnarkosningar fóru síðast fram 31. maí 2014 og náðu til allra 74 sveitarfélaga landsins. Í 56 sveitarfélögum var bundin hlutfallskosning og þar af var sjálfkjörið í þremur sveitarfélögum þar sem aðeins var borinn fram einn listi. Kosning var óbundin í 18 sveitarfélögum. Kjósendur á kjörskrá voru í heild 239.734. Í 71 sveitarfélagi þar sem kosning fór fram (sjálfkjörið



í þremur) var kosningabátttaka 66,5% og var hún sú lægsta til þessa. Fjöldi framþjóðenda í sveitarfélögum þar sem kosið var um framboðslista var 2.916, þar af 1.532 karlar (52,5%) og 1.384 konur (47,5%). Alls voru kjörnir 504 sveitarstjórnarmenn á landinu öllu, 282 karlar (56,0%) og 222 konur (44,0%). Hefur hlutfall kvenna af kjörnum fulltrúum aldrei verið hærra, en það var 39,8% árið 2010.

### Þjóðaratkvæðagreiðsla 20. október 2012

Ráðgefandi þjóðaratkvæðagreiðsla fór fram 20. október 2012. Við kosningarnar voru alls 236.850 á kjörskrá, 73,9% landsmanna. Af þeim greiddu 115.890 atkvæði, 48,9% kjósenda. Kosningabátttaka karla var hærra en kvenna, 49,9% á móti 47,9% hjá konum.

Í þjóðaratkvæðagreiðslunni voru greidd atkvæði um tillögur stjórnlagaráðs að frumvarpi til stjórnarskipunarlaga og tiltekin álitafni þeim tengd. Hafði Alþingi samþykkt þingsályktunartillögu þar að lútandi 24. maí 2012 þar sem jafnframt var kveðið á um þær sex spurningar sem bornar voru upp í atkvæðagreiðslunni. Gild atkvæði voru 114.570, auðir seðlar 661 og aðrir ógildir seðlar 659.

Úrslit atkvæðagreiðslunnar voru mismunandi eftir spurningum en hverri og einni spurningu var svarað jákvætt með meirihluta gildra atkvæða á landinu í heild. Alls töldu 73.509 kjósendur að leggja ætti tillögur stjórnlagaráðs til grundvallar frumvarpi að nýrri stjórnarskrá. Sú spurning sem flestir svöruðu með jái var spurning um náttúruauðlindir í þjóðareign, alls 84.760, en sú sem færstir svöruðu með jái var spurning um að setja ákvæði um þjóðkirkjuna í stjórnarskrá, 58.455.

**Mynd 2.1 Kosningabátttaka í alþingiskosningum 1874–2013**

Figure 2.1 General elections to the Althingi, participation 1874–2013

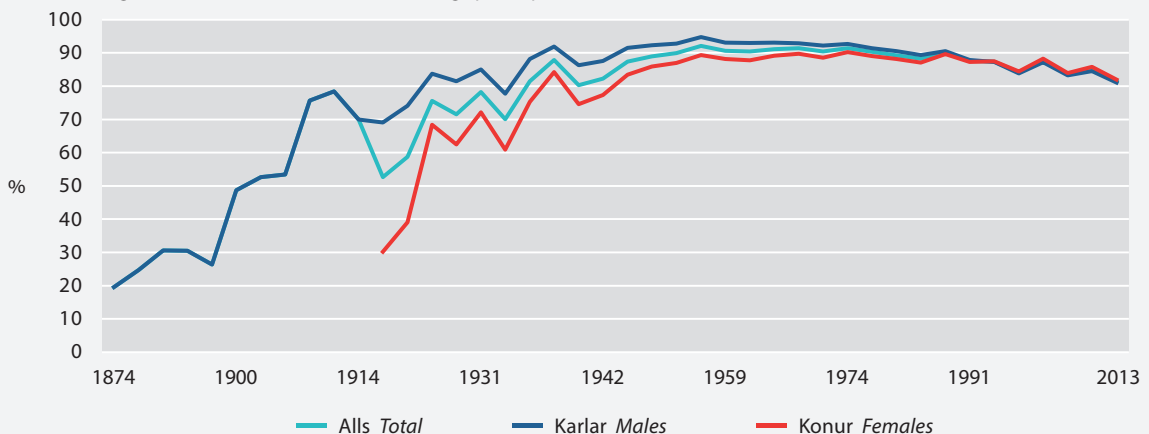



Following each election to the Icelandic legislative assembly, the Althingi, elections to local councils and the Presidency of Iceland, Statistics Iceland publishes an election report giving an account of the voters and their participation in the election, candidacies, election results and the representatives elected.

### Participation of voters in presidential election 69.3%

A presidential election was held in Iceland 30 June 2012. The total number of voters on the electoral roll was 235,743 or 73.8% of the total population. Participation of voters in the election was 163,294 or 69.3%. Participation of male voters was 65.8% and female voters 72.7%. The participation in previous presidential elections was highest in 1968, 92.2% but lowest in 2004, 62.9%. The number of absentee votes was unusually high in the last presidential election now, 38,140 votes or 23.4% of votes cast.

Six candidates took part in the election. Valid votes were 159,207. Andrea Jóhanna Ólafsdóttir, Ari Trausti Guðmundsson, Hannes Bjarnason, Herdís Þorgeirsdóttir, Ólafur Ragnar Grímsson and Þóra Arnórsdóttir. Ólafur Ragnar Grímsson received 84,036 votes or 52.8% of valid votes and was thus re-elected President of Iceland for the period from 1 August 2012 until 31 July 2016.

### Participation of voters in general elections 81.5%

General elections to the Icelandic parliament, Althingi, were held 27 April 2013. The total number of voters on the electoral roll was 237,807 or 73.6% of the total population. Participation of voters in the

general elections was 81.5%. Participation of female voters was 81.9% compared with 81.1% male voters. Eleven political organisations offered candidate lists in the elections in all the constituencies. A total of 63 members were elected to Althingi, 38 men (60%) and 25 women (40%).



### Proportion of elected female members the highest so far

Local government elections took place on 31 May 2014. At that time the total number of municipalities was 74. The number of voters on the electoral roll in the 2014 elections was 239,734. Participation in the election was 66.5% the lowest so far. There were 2,916 candidates in municipalities where proportional vote took place, 1,532 men (52.5%) and 1,384 women (47.5%). A total of 504 representatives were elected to a total of 74 local councils in 2014, 282 men (56.0%) and 222 women (44.0%). The proportion of women in local governments has never been higher.

### Referendum 20 October 2012

The total number of voters on the electoral roll was 236,850 or 73.9% of the total population. Participation of voters in the referendum was 115,890 or 48.9%. Participation of male voters was 49.9% and 47.9% of female voters. In the last referendum on 9 April 2011 the participation was 75.3%.

In the referendum 2012 the number of valid votes was 114,570; blank ballots 661 and void ballots were 659.

The results of the referendum for the whole country were different for the six questions but the answer on the majority of valid ballots was yes for each question.



## 2.1 Kjósendur á kjörskrá, greidd atkvæði og kosningabátttaka eftir kyni 1874–2013

*Voters on the electoral roll, votes cast and participation in elections, by sex 1874–2013*

	Kjósendur á kjörskrá <i>Voters on the electoral roll</i>				Greidd atkvæði <i>Votes cast</i>			Kosningabátttaka, % <sup>1</sup> <i>Participation, %<sup>1</sup></i>		
	Alls	Hlutfall <sup>2</sup>	Karlar	Konur	Alls	Karlar	Konur	Alls	Karlar	Konur
	<i>Total</i>	<i>Percent<sup>2</sup></i>	<i>Males</i>	<i>Females</i>	<i>Total</i>	<i>Males</i>	<i>Females</i>	<i>Total</i>	<i>Males</i>	<i>Females</i>
1874, haust autumn A/G	6.183	8,8	6.183	•	1.211	1.211	•	19,6	19,6	•
1880, september A/G	6.557	9,1	6.557	•	1.618	1.618	•	24,7	24,7	•
1886, júní A/G	6.648	9,2	6.648	•	2.036	2.036	•	30,6	30,6	•
1892, september A/G	6.841	9,5	6.841	•	2.085	2.085	•	30,5	30,5	•
1894, júní A/G	6.733	9,2	6.733	•	1.779	1.779	•	26,4	26,4	•
1900, september A/G	7.329	9,4	7.329	•	3.573	3.573	•	48,7	48,7	•
1902, júní A/G	7.539	9,5	7.539	•	3.968	3.968	•	52,6	52,6	•
1903, júní A/G	7.786	9,8	7.786	•	4.155	4.155	•	53,4	53,4	•
1908, 10. september A/G	11.726	14,1	11.726	•	8.486	8.486	•	75,7	75,7	•
1911, 28. október A/G	13.136	15,4	13.136	•	10.303	10.303	•	78,4	78,4	•
1914, 11. apríl A/G	13.400	15,3	13.400	•	7.475	7.475	•	70,0	70,0	•
1916, 21. október A/G	28.529	31,7	16.330	12.199	14.030	10.593	3.437	52,6	69,1	30,2
1918, 19. október Þ/R	31.143	33,7	17.468	13.675	13.653	10.352	3.301	43,8	59,3	24,1
1919, 15. nóvember A/G	31.870	34,3	17.630	14.240	14.463	10.138	4.325	58,7	74,1	39,1
1923, 27. október A/G	43.932	45,2	20.710	23.222	31.146	16.183	14.963	75,6	83,7	68,4
1927, 9. júlí A/G	46.047	44,9	21.721	24.326	32.928	17.713	15.215	71,5	81,5	62,5
1931, 12. júní A/G	50.617	46,4	24.226	26.391	39.605	20.590	19.015	78,2	85,0	72,1
1933, 16. júlí A/G	53.327	46,7	25.605	27.722	36.772	19.890	16.882	70,1	77,7	60,9
1934, 24. júní A/G	64.338	56,4	31.039	33.299	52.444	27.383	25.061	81,5	88,2	75,3
1937, 29. júní A/G	67.195	57,1	32.663	34.532	59.096	30.014	29.082	87,9	91,9	84,2
1942, 5. júlí A/G	73.440	59,7	35.773	37.667	58.940	30.857	28.083	80,3	86,3	74,6
1942, 18.–19. október A/G	73.560	59,7	36.017	37.543	60.576	31.554	29.022	82,3	87,6	77,3
1944, 20.–23. maí Þ/R	74.272	58,5	36.184	38.088	73.058	35.645	37.413	98,4	98,5	98,2
1946, 30. júní A/G	77.670	59,0	38.048	39.622	67.896	34.804	33.092	87,4	91,5	83,5
1949, 23.–24. október A/G	82.481	58,7	40.577	41.904	73.432	37.455	35.977	89,0	92,3	85,9
1952, 29. júní F/P	85.877	58,2	42.641	43.236	70.447	36.338	34.109	82,0	85,2	78,9
1953, 28. júní A/G	87.601	58,4	43.423	44.178	78.754	40.306	38.448	89,9	92,8	87,0
1956, 24. júní A/G	91.618	56,8	45.398	46.220	84.355	43.036	41.319	92,1	94,8	89,4
1959, 28. júní A/G	95.050	55,3	47.317	47.733	86.147	44.049	42.098	90,6	93,1	88,2
1959, 25.–26. október A/G	95.637	55,2	47.627	48.010	86.426	44.287	42.139	90,4	93,0	87,8
1963, 9. júní A/G	99.798	53,9	49.762	50.036	90.958	46.315	44.643	91,1	93,1	89,2
1967, 11. júní A/G	107.101	53,9	53.409	53.692	97.855	49.636	48.219	91,4	92,9	89,8
1968, 30. júní F/P	112.737	55,9	56.350	56.387	103.890	52.418	51.472	92,2	93,0	91,3
1971, 13. júní A/G	118.289	57,6	59.085	59.204	106.975	54.496	52.479	90,4	92,2	88,6
1974, 30. júní A/G	126.388	58,8	63.321	63.067	115.575	58.707	56.868	91,4	92,7	90,2
1978, 25. júní A/G	137.782	61,6	68.788	68.994	124.377	62.883	61.494	90,3	91,4	89,1
1979, 2.–3. desember A/G	142.073	62,6	71.041	71.032	126.929	64.314	62.615	89,3	90,5	88,2
1980, 29. júní F/P	143.196	62,8	71.604	71.592	129.595	64.519	65.076	90,5	90,1	90,9
1983, 23. apríl A/G	150.977	63,8	75.424	75.553	133.304	67.462	65.842	88,3	89,4	87,1
1987, 25. apríl A/G	171.402	70,0	85.694	85.708	154.438	77.528	76.910	90,1	90,5	89,7
1988, 25. júní F/P	173.829	69,9	86.931	86.898	126.535	59.113	67.422	72,8	68,0	77,6
1991, 20. apríl A/G	182.768	71,1	91.332	91.436	160.142	80.280	79.862	87,6	87,9	87,3
1995, 8. apríl A/G	191.973	71,8	95.921	96.052	167.751	83.708	84.043	87,4	87,3	87,5
1996, 29. júní F/P	194.705	72,4	97.294	97.411	167.334	81.870	85.464	85,9	84,1	87,7
1999, 8. maí A/G	201.443	72,8	100.517	100.926	169.424	84.228	85.196	84,1	83,8	84,4



## 2.1 Kjósendur á kjörskrá, greidd atkvæði og kosningabátttaka eftir kyni 1874–2013

*Voters on the electoral roll, votes cast and participation in elections, by sex 1874–2013*

	Kjósendur á kjörskrá				Greidd atkvæði			Kosningabátttaka, % <sup>1</sup>		
	Voters on the electoral roll				Votes cast			Participation, % <sup>1</sup>		
	Alls Total	Hlutfall <sup>2</sup> Percent <sup>2</sup>	Karlar Males	Konur Females	Alls Total	Karlar Males	Konur Females	Alls Total	Karlar Males	Konur Females
2003, 10. maí A/G	211.304	73,0	105.426	105.878	185.392	91.930	93.462	87,7	87,2	88,3
2004, 26. júní F/P	213.553	73,0	106.434	107.119	134.374	...	...	62,9	...	...
2007, 12. maí A/G	221.330	71,1	110.382	110.948	185.071	91.978	93.093	83,6	83,3	83,9
2009, 25. apríl A/G	227.843	71,4	113.574	114.269	193.975	95.962	98.013	85,1	84,5	85,8
2010, 6. mars Þ/R	229.926	72,3	114.928	114.998	144.231	72.295	71.936	62,7	62,9	62,6
2011, 9. apríl Þ/R	232.460	72,9	115.840	116.620	175.114	87.287	87.827	75,3	75,4	75,3
2012, 30. júní F/P	235.743	73,8	117.474	118.269	163.294	77.304	85.990	69,3	65,8	72,7
2012, 20. október Þ/R	236.850	73,9	118.068	118.782	115.890	58.935	56.955	48,9	49,9	47,9
2013, 27. apríl A/G	237.807	73,6	118.573	119.234	193.828	96.121	97.707	81,5	81,1	81,9

① A/G = Alþingiskosningar; Þ/R = Þjóðaratkvæðagreiðsla; F/P Forsetakjör. A/G = General elections to the Althingi; Þ/R = Referendum; F/P Presidential elections.

1 Í kjördæmum þar sem atkvæðagreiðsla fór fram (síðast var sjálfkjörð í kjördæmi 1933). In constituencies where voting took place (if a candidate was uncontested in a constituency he was elected without voting. This has not occurred since 1933).

2 Hlutfall kjósenda á kjörskrá af íbúatölu landsins. Voters on the electoral roll as percent of population.

🌐 [www.hagstofa.is/ibuar/kosningar](http://www.hagstofa.is/ibuar/kosningar) [www.static.is/population/elections](http://www.static.is/population/elections)

### Vissir þú

#### Did you know

Í alþingiskosningunum árið 2013 var 81,5% kosningabátttaka  
*Participation in the general elections 2013 was 81.5%*



## 2.2 Úrslit alþingiskosninga 1999–2013

Results of general elections to the Althingi 1999–2013

	1999	2003	2007	2009	2013
<b>Gild atkvæði Valid votes</b>					
<b>Alls Total</b>	<b>165.727</b>	<b>183.172</b>	<b>182.169</b>	<b>187.183</b>	<b>188.995</b>
Framsóknarflokkur <i>Progressive Party</i>	30.415	32.484	21.350	27.699	46.173
Sjálfstæðisflokkur <i>Independence Party</i>	67.513	61.701	66.754	44.371	50.455
Frjálslyndi flokkurinn <i>The Liberal Party</i>	6.919	13.523	13.233	4.148	•
Samfylkingin <i>The Social Democratic Alliance</i>	44.378	56.700	48.743	55.758	24.294
Vinstrihreyfingin – grænt framboð <i>The Left-Green Movement</i>	15.115	16.129	26.136	40.581	20.546
Borgarahreyfingin <i>The Civic Movement</i>	•	•	•	13.519	•
Björt framtíð <i>Bright Future</i>	•	•	•	•	15.584
Píratar <i>Pirate Party</i>	•	•	•	•	9.648
Aðrir og utan flokka <i>Others and outside parties</i>	1.387	2.635	5.953	1.107	22.295
<b>Atkvæðahlutfall Percent of valid votes</b>					
<b>Alls Total</b>	<b>100,0</b>	<b>100,0</b>	<b>100,0</b>	<b>100,0</b>	<b>100,0</b>
Framsóknarflokkur <i>Progressive Party</i>	18,4	17,7	11,7	14,8	24,4
Sjálfstæðisflokkur <i>Independence Party</i>	40,7	33,7	36,6	23,7	26,7
Frjálslyndi flokkurinn <i>The Liberal Party</i>	4,2	7,4	7,3	2,2	•
Samfylkingin <i>The Social Democratic Alliance</i>	26,8	31,0	26,8	29,8	12,9
Vinstrihreyfingin – grænt framboð <i>The Left-Green Movement</i>	9,1	8,8	14,3	21,7	10,9
Borgarahreyfingin <i>The Civic Movement</i>	•	•	•	7,2	•
Björt framtíð <i>Bright Future</i>	•	•	•	•	8,2
Píratar <i>Pirate Party</i>	•	•	•	•	5,1
Aðrir og utan flokka <i>Others and outside parties</i>	0,8	1,4	3,3	0,6	11,8
<b>Þingsæti Members elected</b>					
<b>Alls Total</b>	<b>63</b>	<b>63</b>	<b>63</b>	<b>63</b>	<b>63</b>
Framsóknarflokkur <i>Progressive Party</i>	12	12	7	9	19
Sjálfstæðisflokkur <i>Independence Party</i>	26	22	25	16	19
Frjálslyndi flokkurinn <i>The Liberal Party</i>	2	4	4	–	•
Samfylkingin <i>The Social Democratic Alliance</i>	17	20	18	20	9
Vinstrihreyfingin – grænt framboð <i>The Left-Green Movement</i>	6	5	9	14	7
Borgarahreyfingin <i>The Civic Movement</i>	•	•	•	4	•
Björt framtíð <i>Bright Future</i>	•	•	•	•	6
Píratar <i>Pirate Party</i>	•	•	•	•	3
Aðrir og utan flokka <i>Others and outside parties</i>	–	–	–	–	–

🌐 [www.hagstofa.is/ibuar/kosningar](http://www.hagstofa.is/ibuar/kosningar) [www.statice.is/population/elections](http://www.statice.is/population/elections)



## 2.3 Úrslit alþingiskosninga eftir kjördæmum 2013

Results of general elections to the Althingi by constituency 2013

	Allt landið <i>Whole country</i>	Norð- vestur kjördæmi <i>Northwest constituency</i>	Norð- austur kjördæmi <i>Northeast constituency</i>	Suður- kjördæmi <i>South constituency</i>	Suðvestur- kjördæmi <i>Southwest constituency</i>	Reykjavík- kjördæmi suður <i>Constituency of Reykjavík south</i>	Reykjavík- kjördæmi norður <i>Constituency of Reykjavík north</i>
<b>Greidd atkvæði alls</b>							
<b>Total number of votes cast</b>	<b>193.822</b>	<b>17.825</b>	<b>24.227</b>	<b>27.531</b>	<b>52.048</b>	<b>36.228</b>	<b>35.963</b>
Gild atkvæði alls <i>Valid votes</i>	188.995	17.355	23.607	26.876	50.826	35.299	35.032
Auðir seðlar <i>Blank ballots</i>	4.217	432	569	564	1.091	794	767
Ógildir seðlar <i>Void ballots</i>	610	38	51	91	131	135	164
<b>Gild atkvæði alls <i>Valid votes</i></b>	<b>188.995</b>	<b>17.355</b>	<b>23.607</b>	<b>26.876</b>	<b>50.826</b>	<b>35.299</b>	<b>35.032</b>
Björt framtíð <i>Bright Future</i>	15.584	792	1.537	1.202	4.687	3.790	3.576
Framsóknarflokkur <i>Progressive Party</i>	46.173	6.104	8.173	9.262	10.944	5.931	5.759
Sjálfstæðisflokkur <i>Independence Party</i>	50.455	4.282	5.327	7.594	15.608	9.464	8.180
Hægri grænir, flokkur fólksins <i>Right-Green People's Party</i>	3.262	208	296	702	925	575	556
Húmanistaflokkurinn <i>The Humanist Party</i>	126	•	•	•	•	55	71
Flokkur heimilanna <i>The Households Party</i>	5.707	161	241	786	1.838	1.394	1.287
Regnboginn <i>The Rainbow</i>	2.021	774	306	412	188	161	180
Sturla Jónsson, K-listi <i>Sturla Jónsson, K-list</i>	222	•	•	•	•	222	•
Lýðræðisvaktin <i>The Democracy Watch</i>	4.658	251	313	431	1.241	1.025	1.397
Landsbyggðarflokkurinn <i>The Rural Party</i>	326	326	•	•	•	•	•
Alþýðufylkingin <i>People's Front of Iceland</i>	118	•	•	•	•	54	64
Samfylkingin <i>The Social Democratic Alliance</i>	24.294	2.122	2.505	2.734	6.932	5.007	4.994
Dögun <i>Dawn</i>	5.855	328	460	904	1.927	1.163	1.073
Vinstri hreyfingin — grænt framboð <i>The Left-Green Movement</i>	20.546	1.470	3.733	1.581	3.995	4.279	5.488
Piratar <i>Pirate Party</i>	9.648	537	716	1.268	2.541	2.179	2.407
<b>Greidd atkvæði alls, %</b>							
<b>Total number of votes cast, %</b>	<b>100,0</b>	<b>100,0</b>	<b>100,0</b>	<b>100,0</b>	<b>100,0</b>	<b>100,0</b>	<b>100,0</b>
Gild atkvæði alls <i>Valid votes</i>	97,5	97,4	97,4	97,6	97,7	97,4	97,4
Auðir seðlar <i>Blank ballots</i>	2,2	2,4	2,3	2,0	2,1	2,2	2,1
Ógildir seðlar <i>Void ballots</i>	0,3	0,2	0,2	0,3	0,3	0,4	0,5
<b>Gild atkvæði alls, %</b>							
<b>Valid votes, total %</b>	<b>100,0</b>	<b>100,0</b>	<b>100,0</b>	<b>100,0</b>	<b>100,0</b>	<b>100,0</b>	<b>100,0</b>
Björt framtíð <i>Bright Future</i>	8,2	4,6	6,5	4,5	9,2	10,7	10,2
Framsóknarflokkur <i>Progressive Party</i>	24,4	35,2	34,6	34,5	21,5	16,8	16,4
Sjálfstæðisflokkur <i>Independence Party</i>	26,7	24,7	22,6	28,3	30,7	26,8	23,4
Hægri grænir, flokkur fólksins <i>Right-Green People's Party</i>	1,7	1,2	1,3	2,6	1,8	1,6	1,6
Húmanistaflokkurinn <i>The Humanist Party</i>	0,1	•	•	•	•	0,2	0,2
Flokkur heimilanna <i>The Households Party</i>	3,0	0,9	1,0	2,9	3,6	3,9	3,7
Regnboginn <i>The Rainbow</i>	1,1	4,5	1,3	1,5	0,4	0,5	0,5
Sturla Jónsson, K-listi <i>Sturla Jónsson, K-list</i>	0,1	•	•	•	•	0,6	•



## 2.3 Úrslit alþingiskosninga eftir kjördæmum 2013

Results of general elections to the Althingi by constituency 2013

	Allt landið <i>Whole country</i>	Norð- vestur kjördæmi <i>Northwest constituency</i>	Norð- austur kjördæmi <i>Northeast constituency</i>	Suður- kjördæmi <i>South constituency</i>	Suðvestur- kjördæmi <i>Southwest constituency</i>	Reykjavík- kjördæmi suður <i>Constituency of Reykjavik south</i>	Reykjavík- kjördæmi norður <i>Constituency of Reykjavik north</i>
Lýðræðisvaktin <i>The Democracy Watch</i>	2,5	1,4	1,3	1,6	2,4	2,9	4,0
Landsbyggðarflokkurinn <i>The Rural Party</i>	0,2	1,9	•	•	•	•	•
Alþýðufylkingin <i>People's Front of Iceland</i>	0,1	•	•	•	•	0,2	0,2
Samfylkingin <i>The Social Democratic Alliance</i>	12,9	12,2	10,6	10,2	13,6	14,2	14,3
Dögun <i>Dawn</i>	3,1	1,9	1,9	3,4	3,8	3,3	3,1
Vinstri hreyfingin — grænt framboð <i>The Left-Green Movement</i>	10,9	8,5	15,8	5,9	7,9	12,1	15,7
Píratar <i>Pirate Party</i>	5,1	3,1	3,0	4,7	5,0	6,2	6,9
<b>Þingmenn alls Members of the Althingi</b>	<b>63</b>	<b>8</b>	<b>10</b>	<b>10</b>	<b>13</b>	<b>11</b>	<b>11</b>
Björt framtíð <i>Bright Future</i>	6	–	1	1	1	2	1
Framsóknarflokkur <i>Progressive Party</i>	19	4	4	4	3	2	2
Sjálfstæðisflokkur <i>Independence Party</i>	19	2	2	4	5	3	3
Samfylkingin <i>The Social Democratic Alliance</i>	9	1	1	1	2	2	2
Vinstri hreyfingin — grænt framboð <i>The Left-Green Movement</i>	7	1	2	–	1	1	2
Píratar <i>Pirate Party</i>	3	–	–	–	1	1	1
Aðrir <i>Other</i>	–	–	–	–	–	–	–

www.hagstofa.is/ibuar/kosningar www.statice.is/population/elections

### Mynd 2.2 Kjörnir sveitarstjórnarfulltrúar eftir kyni 1966–2014

Figure 2.2 Local government representatives elected by sex 1966–2014

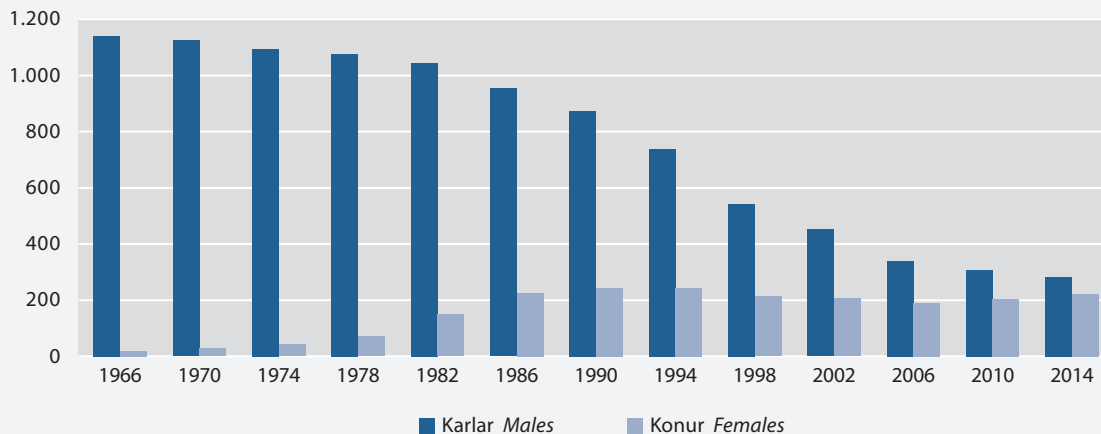



## 2.4 Frambjóðendur og kjörnir þingmenn í alþingiskosningum 1959–2013

*Candidates and elected members in general elections to the Althingi 1959–2013*

	Allir frambjóðendur <i>All candidates</i>					Kjörnir þingmenn <i>Elected members</i>				
	Fjöldi <i>Number</i>			%		Fjöldi <i>Number</i>			%	
	Alls <i>Total</i>	Karlar <i>Males</i>	Konur <i>Females</i>	Karlar <i>Males</i>	Konur <i>Females</i>	Alls <i>Total</i>	Karlar <i>Males</i>	Konur <i>Females</i>	Karlar <i>Males</i>	Konur <i>Females</i>
1959, 25.–26. október	438	402	36	92	8	60	58	2	97	3
1963	402	371	31	92	8	60	59	1	98	2
1967	450	406	44	90	10	60	59	1	98	2
1971	525	447	78	85	15	60	57	3	95	5
1974	556	459	97	83	17	60	57	3	95	5
1978	598	449	149	75	25	60	57	3	95	5
1979	484	355	129	73	27	60	57	3	95	5
1983	556	361	195	65	35	60	51	9	85	15
1987	958	521	437	54	46	63	50	13	79	21
1991	1.029	560	469	54	46	63	48	15	76	24
1995	843	418	425	50	50	63	47	16	75	25
1999	776	464	312	60	40	63	41	22	65	35
2003	776	447	329	58	42	63	44	19	70	30
2007	756	399	357	53	47	63	43	20	68	32
2009	882	517	365	59	41	63	36	27	57	43
<b>2013</b>										
<b>Kjördæmi <i>Constituencies</i></b>	<b>1.512</b>	<b>879</b>	<b>633</b>	<b>58</b>	<b>42</b>	<b>63</b>	<b>38</b>	<b>25</b>	<b>60</b>	<b>40</b>
Norðvesturkjördæmi <i>Northwest</i>	192	109	83	57	43	8	5	3	63	38
Norðausturkjördæmi <i>Northeast</i>	220	136	84	62	38	10	5	5	50	50
Suðurkjördæmi <i>South</i>	220	123	97	56	44	10	6	4	60	40
Suðvesturkjördæmi <i>Southwest</i>	286	175	111	61	39	13	8	5	62	38
Reykjavíkurborg <i>Reykjavik south</i>	308	181	127	59	41	11	7	4	64	36
Reykjavíkurborg <i>Reykjavik north</i>	286	155	131	54	46	11	7	4	64	36

### Vissir þú

#### Did you know

40% þingmanna eru konur

*40% of members of parliament are women*





## 2.4 Frambjóðendur og kjörnir þingmenn í alþingiskosningum 1959–2013

*Candidates and elected members in general elections to the Althingi 1959–2013*

	Allir frambjóðendur <i>All candidates</i>					Kjörnir þingmenn <i>Elected members</i>				
	Fjöldi <i>Number</i>			%		Fjöldi <i>Number</i>			%	
	Alls <i>Total</i>	Karlar <i>Males</i>	Konur <i>Females</i>	Karlar <i>Males</i>	Konur <i>Females</i>	Alls <i>Total</i>	Karlar <i>Males</i>	Konur <i>Females</i>	Karlar <i>Males</i>	Konur <i>Females</i>
<b>Stjórnmalasamtök</b> <i>Political organisations</i>	<b>1.512</b>	<b>879</b>	<b>633</b>	<b>58</b>	<b>42</b>	<b>63</b>	<b>38</b>	<b>25</b>	<b>60</b>	<b>40</b>
Björt framtíð <i>Bright Future</i>	126	62	64	49	51	6	4	2	67	33
Framsóknarflokkur <i>Progressive Party</i>	126	68	58	54	46	19	11	8	58	42
Sjálfstæðisflokkur <i>Independence Party</i>	126	62	64	49	51	19	13	6	68	32
Hægri grænir, flokkur fólksins <i>Right-Green People's Party</i>	126	108	18	86	14	–	–	–	–	–
Húmanistaflokkurinn <i>The Humanist Party</i>	44	29	15	66	34	–	–	–	–	–
Flokkur heimilanna <i>The Households Party</i>	126	79	47	63	37	–	–	–	–	–
Regnboginn <i>The Rainbow</i>	126	59	67	47	53	–	–	–	–	–
Sturla Jónsson, K-listi <i>Sturla Jónsson, K-list</i>	22	18	4	82	18	–	–	–	–	–
Lýðræðisvaktin <i>The Democracy Watch</i>	126	72	54	57	43	–	–	–	–	–
Landsbyggðarflokkurinn <i>The Rural Party</i>	16	9	7	56	44	–	–	–	–	–
Alþýðufylkingin <i>People's Front of Iceland</i>	44	29	15	66	34	–	–	–	–	–
Samfylkingin <i>The Social Democratic Alliance</i>	126	64	62	51	49	9	5	4	56	44
Dögun <i>Dawn</i>	126	62	64	49	51	–	–	–	–	–
Vinstri hreyfingin – grænt framboð <i>The Left-Green Movement</i>	126	63	63	50	50	7	3	4	43	57
Píratar <i>Pirate Party</i>	126	95	31	75	25	3	2	1	67	33

🌐 [www.hagstofa.is/ibuar/kosningar](http://www.hagstofa.is/ibuar/kosningar) [www.statice.is/population/elections](http://www.statice.is/population/elections)



## 2.5 Úrslit forsetakjörs 1952–1996

Results of presidential elections 1952–1996

Frambjóðendur Candidates	Gild atkvæði Valid votes	Hlutfallsskipting Votes, percent distribution								
		Allt landið Iceland	Reykja- víkur- kjördæmi	Reykja- nes- kjördæmi	Vestur- lands- kjördæmi	Vest- fjarða- kjördæmi	Norður- lands- kjördæmi vestra	Norður- lands- kjördæmi eystra	Austur- lands- kjördæmi	Suður- lands- kjördæmi
<b>1952<sup>1</sup></b>										
<b>Alls Total</b>	<b>68.224</b>	<b>100,0</b>	<b>100,0</b>	<b>100,0</b>	<b>100,0</b>	<b>100,0</b>	<b>100,0</b>	<b>100,0</b>	<b>100,0</b>	<b>100,0</b>
Ásgeir Ásgeirsson	32.924	48,3	52,0	55,5	45,3	59,0	38,7	46,3	31,8	37,1
Bjarni Jónsson	31.045	45,5	40,9	39,6	50,1	39,0	56,6	50,8	62,1	49,7
Gísli Sveinsson	4.255	6,2	7,1	4,9	4,6	2,0	4,7	2,9	6,1	13,2
<b>1968</b>										
<b>Alls Total</b>	<b>102.972</b>	<b>100,0</b>	<b>100,0</b>	<b>100,0</b>	<b>100,0</b>	<b>100,0</b>	<b>100,0</b>	<b>100,0</b>	<b>100,0</b>	<b>100,0</b>
Gunnar Thoroddsen	35.428	34,4	39,0	35,2	32,7	35,4	32,9	24,0	19,1	35,2
Kristján Eldjárn	67.544	65,6	61,0	64,8	67,3	64,6	67,1	76,0	80,9	64,8
<b>1980</b>										
<b>Alls Total</b>	<b>129.049</b>	<b>100,0</b>	<b>100,0</b>	<b>100,0</b>	<b>100,0</b>	<b>100,0</b>	<b>100,0</b>	<b>100,0</b>	<b>100,0</b>	<b>100,0</b>
Albert Guðmundsson	25.599	19,8	24,6	22,3	14,5	9,9	14,2	10,9	9,8	20,9
Guðlaugur Þorvaldsson	41.700	32,3	29,4	31,4	35,6	34,2	36,8	39,3	33,6	32,9
Pétur J. Thorsteinsson	18.139	14,1	15,3	14,9	13,8	18,0	11,1	11,6	10,9	11,1
Vigdís Finnbogadóttir	43.611	33,8	30,7	31,4	36,1	37,9	37,9	38,2	45,7	35,1
<b>1988</b>										
<b>Alls Total</b>	<b>124.004</b>	<b>100,0</b>	<b>100,0</b>	<b>100,0</b>	<b>100,0</b>	<b>100,0</b>	<b>100,0</b>	<b>100,0</b>	<b>100,0</b>	<b>100,0</b>
Sigrún Þorsteinsdóttir	6.712	5,4	5,5	5,5	5,4	5,4	6,1	4,4	5,6	5,4
Vigdís Finnbogadóttir	117.292	94,6	94,5	94,5	94,6	94,6	93,9	95,6	94,4	94,6
<b>1996</b>										
<b>Alls Total</b>	<b>165.233</b>	<b>100,0</b>	<b>100,0</b>	<b>100,0</b>	<b>100,0</b>	<b>100,0</b>	<b>100,0</b>	<b>100,0</b>	<b>100,0</b>	<b>100,0</b>
Ástþór Magnússon Wium	4.422	2,7	2,7	2,8	2,3	2,1	2,6	2,7	2,5	2,7
Guðrún Agnarsdóttir	43.578	26,4	27,8	25,3	25,5	17,5	25,2	27,1	27,8	25,8
Ólafur Ragnar Grímsson	68.370	41,4	37,6	40,4	46,8	50,4	46,8	46,2	50,2	43,1
Pétur Kr. Hafstein	48.863	29,5	31,9	31,5	25,4	30,0	25,4	24,0	19,5	28,4

1 Kjördæmaskipan sem hér er miðað við komst á 1959. *Constituencies as established in 1959.*



## 2.6 Úrslit forsetakjörs 2004 og 2012

Results of presidential elections 2004 and 2012

Frambjóðendur Candidates	Gild atkvæði Valid votes	Hlutfallsskipting Percent distribution						
		Allt landið Iceland	Norð- vestur- kjördæmi	Norð- austur- kjördæmi	Suður- kjördæmi	Suð- vestur- kjördæmi	Reykja- víkur- kjördæmi suður	Reykja- víkur- kjördæmi norður
<b>2004</b>								
<b>Alls Total</b>	<b>105.913</b>	<b>100,0</b>	<b>100,0</b>	<b>100,0</b>	<b>100,0</b>	<b>100,0</b>	<b>100,0</b>	<b>100,0</b>
Ástþór Magnússon Wium	2.001	1,9	1,2	1,3	1,7	1,8	2,5	2,4
Baldur Ágústsson	13.250	12,5	10,8	11,9	14,7	12,7	12,6	12,1
Ólafur Ragnar Grímsson	90.662	85,6	88,1	86,8	83,6	85,5	85,0	85,5
<b>2012</b>								
<b>Alls Total</b>	<b>159.207</b>	<b>100,0</b>	<b>100,0</b>	<b>100,0</b>	<b>100,0</b>	<b>100,0</b>	<b>100,0</b>	<b>100,0</b>
Andrea Jóhanna Ólafsdóttir	2.867	1,8	1,2	1,7	1,5	1,9	2,0	2,2
Ari Trausti Guðmundsson	13.764	8,6	7,3	9,2	7,8	8,7	9,1	9,1
Hannes Bjarnason	1.556	1,0	2,1	1,4	0,9	0,7	0,8	0,8
Herdís Þorgeirsdóttir	4.189	2,6	2,2	2,8	2,4	2,5	2,6	3,1
Ólafur Ragnar Grímsson	84.036	52,8	58,2	50,6	63,6	53,0	49,6	46,3
Þóra Arnórsdóttir	52.795	33,2	29,1	34,3	23,9	33,3	36,0	38,5

🌐 [www.hagstofa.is/ibuar/kosningar](http://www.hagstofa.is/ibuar/kosningar) [www.statice.is/population/elections](http://www.statice.is/population/elections)

## 2.7 Sveitarstjórnarkosningar 1990–2014

Local government elections 1990–2014

	1990	1994	1998	2002	2006	2010	2014
<b>Fjöldi sveitarfélaga alls</b> <i>Number of municipalities, total</i>	<b>204</b>	<b>171</b>	<b>124</b>	<b>105</b>	<b>79</b>	<b>76</b>	<b>74</b>
Bundin hlutfallskosning <i>Proportional voting</i>	78	77	66	66	60	58	56
Óbundin kosning <i>Direct voting</i>	126	94	58	39	19	18	18
<b>Kjöldendur á kjörskrá</b> <i>Voters on the electoral roll</i>	<b>177.483</b>	<b>186.454</b>	<b>193.632</b>	<b>204.945</b>	<b>216.163</b>	<b>225.855</b>	<b>239.734</b>
Kosningabátttaka þar sem ekki varð sjálfkjörið, % <i>Participation, %</i>	82,0	86,6	82,3	83,2	78,7	73,5	66,5
Frambjóðendur í sveitarfélögum þar sem kosið var bundinni hlutfallskosningu, alls <i>Candidates in proportional voting, total</i>	3.339	3.323	2.740	2.714	2.675	2.846	2.916
Karlar <i>Males</i>	2.071	2.045	1.698	1.603	1.503	1.513	1.532
Konur <i>Females</i>	1.268	1.206	1.042	1.111	1.172	1.333	1.384
Kyn óþekkt <i>Sex unknown</i>	–	72	–	–	–	–	–
<b>Kjörnir fulltrúar alls</b> <sup>1</sup> <i>Representatives elected, total</i>	<b>1.116</b>	<b>981</b>	<b>756</b>	<b>657</b>	<b>529</b>	<b>512</b>	<b>504</b>
Karlar <i>Males</i>	873	738	543	450	339	308	282
Konur <i>Females</i>	243	243	213	207	190	204	222
Í bundinni hlutfallskosningu <i>Proportional voting</i>	516	523	472	466	436	418	410
Karlar <i>Males</i>	370	377	322	307	275	247	224
Konur <i>Females</i>	146	146	150	159	161	171	186
Í óbundinni kosningu <sup>1</sup> <i>Direct voting</i> <sup>1</sup>	600	458	284	191	93	94	94
Karlar <i>Males</i>	503	361	221	143	64	61	58
Konur <i>Females</i>	97	97	63	48	29	33	36
<b>Hlutfallsskipting</b> <i>Percent distribution</i>							
Frambjóðendur <sup>1</sup> <i>Candidates</i> <sup>1</sup>							
Karlar <i>Males</i>	62,0	62,9	62,0	59,1	56,2	53,2	52,5
Konur <i>Females</i>	38,0	37,1	38,0	40,9	43,8	46,8	47,5
Kjörnir fulltrúar <sup>1</sup> <i>Representatives elected</i> <sup>1</sup>							
Karlar <i>Males</i>	78,2	75,2	71,8	68,5	64,1	60,2	56,0
Konur <i>Females</i>	21,8	24,8	28,2	31,5	35,9	39,8	44,0
Í bundinni hlutfallskosningu <i>Proportional voting</i>							
Karlar <i>Males</i>	71,7	72,1	68,2	65,9	63,1	59,1	54,6
Konur <i>Females</i>	28,3	27,9	31,8	34,1	36,9	40,9	45,4
Í óbundinni kosningu <sup>1</sup> <i>Direct voting</i> <sup>1</sup>							
Karlar <i>Males</i>	83,8	78,8	77,8	74,9	68,8	64,9	61,7
Konur <i>Females</i>	16,2	21,2	22,2	25,1	31,2	35,1	38,3
<b>Kjörnir fulltrúar í bundinni hlutfallskosningu, hlutfall af tölu frambjóðenda</b> <sup>2</sup> <i>Representatives elected by proportional voting as percent of candidates</i> <sup>2</sup>							
Alls <i>Total</i>	15,5	15,7	17,2	17,2	16,3	14,7	14,1
Karlar <i>Males</i>	17,9	18,4	19,0	19,2	18,3	16,3	14,6
Konur <i>Females</i>	11,5	12,1	14,4	14,3	13,7	12,8	13,4
<b>Meðalaldur kjörinna fulltrúa, ár</b> <i>Mean age of representatives elected, years</i>							
Alls <i>Total</i>	43,8	44,3	44,2	44,6	44,8	44,2	45,8
Karlar <i>Males</i>	44,6	45,1	45,0	45,4	46,0	45,7	47,1
Konur <i>Females</i>	40,7	42,1	42,2	42,9	42,6	41,9	44,2

1 Að meðtöldum frambjóðendum og fulltrúum þar sem heimildir geta ekki um kyn. *Including candidates and representatives not specified by sex in the elections reports.*

2 Miðað við sömu kynskiptingu meðal frambjóðenda sem upplýsingar vantar um og hinna. *Assuming the same sex distribution among candidates of unspecified sex as among others.*



## 2.8 Úrslit borgarstjórnarkosninga í Reykjavík 1990–2014

Results of elections to the Reykjavík City Council 1990–2014

	1990	1994	1998	2002	2006	2010	2014
<b>Gild atkvæði alls</b> <i>Valid votes, total</i>	<b>56.112</b>	<b>64.972</b>	<b>63.946</b>	<b>68.364</b>	<b>64.895</b>	<b>59.523</b>	<b>54.645</b>
Framsóknarflokkur <i>Progressive Party</i>	4.635	.	.	.	4.056	1.629	5.865
Sjálfstæðisflokkur <i>Independence Party</i>	33.913	30.554	28.932	27.516	27.823	20.006	14.031
Alþýðubandalag <i>People's Alliance</i>	4.739	.	.	.	.	.	.
Frjálslyndi flokkurinn <i>Liberal Party</i>	.	.	.	.	.	274	.
Kvennaframboð <i>Women's Candidacy</i>	3.384	.	.	.	.	.	.
Flokkur mannsins <i>Humanist Party</i>	594	.	.	.	.	.	.
Nýr vettvangur <i>New Forum</i>	8.282	.	.	.	.	.	.
Grænt framboð <i>Green Candidacy</i>	565	.	.	.	.	.	.
Alþýðubandalag, Alþýðuflokkur, Framsóknarflokkur og Kvennalisti (1994), Reykjavíkurlisti (1998), Framsóknarflokkur, Samfylkingin og Vinstrihreyfingin – grænt framboð (2002) <i>Progressive Party, The Social Democratic Alliance and The Left-Green Movement</i>	.	34.418	34.251	35.938	.	.	.
Húmanistar <i>Humanists</i>	.	.	392	.	.	.	.
Launalisti <i>Wages List</i>	.	.	371	.	.	.	.
Frjálslyndir og óháðir <i>Liberals and Independents</i>	.	.	.	4.141	6.527	.	.
Höfuðborgarsamtökin <i>Capital Association</i>	.	.	.	397	.	.	.
Vinstri hægri snú <i>Left Right Turn</i>	.	.	.	246	.	.	.
Húmanistaflokkurinn <i>Humanist Party</i>	.	.	.	126	.	.	.
Samfylkingin <i>The Social Democratic Alliance</i>	.	.	.	.	17.750	11.344	17.426
Vinstrihreyfingin – grænt framboð <i>The Left-Green Movement</i>	.	.	.	.	8.739	4.255	4.553
Besti flokkurinn <i>The Best Party</i>	.	.	.	.	.	20.666	.
Reykjavíkurframboðið <i>The Reykjavik Candidacy</i>	.	.	.	.	.	681	.
Framboð um heiðarleika og almannahagsmuni <i>Candidacy for Integrity and Public Interest</i>	.	.	.	.	.	668	.
Dögun í Reykjavík <i>Dawn in Reykjavik</i>	.	.	.	.	.	.	774
Alþýðufylkingin <i>Peoples's Front of Iceland</i>	.	.	.	.	.	.	219
Píratar <i>Pirate Party</i>	.	.	.	.	.	.	3.238
Björt framtíð <i>Bright Future</i>	.	.	.	.	.	.	8.539
<b>Borgarfulltrúar<sup>1</sup></b> <i>City councillors<sup>1</sup></i>							
<b>Alls</b> <i>Total</i>	<b>15</b>	<b>15</b>	<b>15</b>	<b>15</b>	<b>15</b>	<b>15</b>	<b>15</b>
Framsóknarflokkur <i>Progressive Party</i>	1	.	.	.	1	.	2
Sjálfstæðisflokkur <i>Independence Party</i>	10	7	7	6	7	5	4
Alþýðubandalag <i>People's Alliance</i>	1	.	.	.	.	.	.
Kvennaframboð <i>Women's Candidacy</i>	1	.	.	.	.	.	.
Nýr vettvangur <i>New Forum</i>	2	.	.	.	.	.	.
Alþýðubandalag, Alþýðuflokkur, Framsóknarflokkur og Kvennalisti (1994), Reykjavíkurlisti (1998), Framsóknarflokkur, Samfylkingin og Vinstrihreyfingin – grænt framboð (2002) <i>Progressive Party, The Social Democratic Alliance and The Left-Green Movement</i>	.	8	8	8	.	.	.
Frjálslyndir og óháðir <i>Liberals and Independents</i>	.	.	.	1	1	.	.
Samfylkingin <i>The Social Democratic Alliance</i>	.	.	.	.	4	3	5
Vinstrihreyfingin – grænt framboð <i>The Left-Green Movement</i>	.	.	.	.	2	1	1
Besti flokkurinn <i>The Best Party</i>	.	.	.	.	.	6	.
Píratar <i>Pirate Party</i>	.	.	.	.	.	.	1
Björt framtíð <i>Bright Future</i>	.	.	.	.	.	.	2



## 2.8 Úrslit borgarstjórnarkosninga í Reykjavík 1990–2014

Results of elections to the Reykjavík City Council 1990–2014

	1990	1994	1998	2002	2006	2010	2014
<b>Hlutfall af gildum atkvæðum<sup>1</sup> Percent of valid votes<sup>1</sup></b>							
<b>Alls Total</b>	<b>100,0</b>	<b>100,0</b>	<b>100,0</b>	<b>100,0</b>	<b>100,0</b>	<b>100,0</b>	<b>100,0</b>
Framsóknarflokkur <i>Progressive Party</i>	8,3	•	•	•	6,3	2,7	10,7
Sjálfstæðisflokkur <i>Independence Party</i>	60,4	47,0	45,2	40,2	42,9	33,6	25,7
Alþýðubandalag <i>People's Alliance</i>	8,4	•	•	•	•	•	•
Kvennaframboð <i>Women's Candidacy</i>	6,0	•	•	•	•	•	•
Nýr vettvangur <i>New Forum</i>	14,8	•	•	•	•	•	•
Alþýðubandalag, Alþýðuflokkur, Framsóknarflokkur og Kvinnalisti (1994), Reykjavíkurlisti (1998), Framsóknarflokkur, Samfylkingin og Vinstrihreyfingin – grænt framboð (2002) <i>Progressive Party, The Social Democratic Alliance and The Left-Green Movement</i>	•	53,0	53,6	52,6	•	•	•
Frjálslyndir og óháðir <i>Liberals and Independents</i>	•	•	•	6,1	10,1	•	•
Samfylkingin <i>The Social Democratic Alliance</i>	•	•	•	•	27,4	19,1	31,9
Vinstrihreyfingin – grænt framboð <i>The Left-Green Movement</i>	•	•	•	•	13,5	7,1	8,3
Besti flokkurinn <i>The Best Party</i>	•	•	•	•	•	34,7	•
Píratar <i>Pirate Party</i>	•	•	•	•	•	•	5,9
Björt framtíð <i>Bright Future</i>	•	•	•	•	•	•	15,6
Önnur framboð <i>Others</i>	2,1	•	1,2	1,1	•	2,7	1,8

1 Framboðslistar sem hafa fengið mann kjörinn. *Candidate lists which have had a representative elected.*

Ö [www.hagstofa.is/ibuar/kosningar](http://www.hagstofa.is/ibuar/kosningar) [www.statice.is/population/elections](http://www.statice.is/population/elections)



## 2.9 Úrslit þjóðaratkvæðagreiðslu 6. mars 2010 og 9. apríl 2011

*The results for the referendum 6 March 2010 and 9 April 2011*

	Gild atkvæði <i>Valid votes</i>		Hlutfall <i>Percent</i>	
	Já <i>Yes</i>	Nei <i>No</i>	Já <i>Yes</i>	Nei <i>No</i>
<b>2010</b>				
Eiga lög nr. 1/2010 að halda gildi? <sup>1</sup> <i>Should Act No. 1/2010 remain in force?</i> <sup>1</sup>	2.599	134.392	1,9	98,1
<b>2011</b>				
Eiga lög nr. 13/2011 að halda gildi? <sup>2</sup> <i>Should Act No. 13/2011 remain in force?</i> <sup>2</sup>	69.462	103.207	40,2	59,8

- Lög nr. 1/2010 kveða á um breytingar á lögum nr. 96/2009. Alþingi samþykkti lög nr. 1/2010 en forseti synjaði þeim staðfestingar. Lögin eru um ríkisábyrgð vegna Icesave-samninga. *The Act No. 1/2010 stipulates the modification of Act No. 96/2009. The Althingi passed the Act No. 1/2010 but the president withheld its approval of it. The Act is on state guarantee of the Icesave loan agreement.*
- Alþingi samþykkti lög nr. 13/2011 en forseti synjaði þeim staðfestingar. Lögin eru um ríkisábyrgð vegna Icesave-samninga. *The Althingi passed Act No. 13/2011 but the president withheld its approval of it. The Act is on state guarantee of the Icesave loan agreement.*

🌐 [www.hagstofa.is/ibuar/kosningar](http://www.hagstofa.is/ibuar/kosningar) [www.statice.is/population/elections](http://www.statice.is/population/elections)





## 2.10 Úrslit þjóðaratkvæðagreiðslu 20. október 2012

The results for the referendum 20 October 2012

	Gild atkvæði		Valid votes			
	Fjöldi		Hlutfall			
	Number		Percent			
	Ósvarað/ ógilt svar <sup>1</sup>	Ósvarað/ ógilt svar <sup>1</sup>		Ósvarað/ ógilt svar <sup>1</sup>		Ósvarað/ ógilt svar <sup>1</sup>
	Já	Nei	answer/ void <sup>1</sup>	Já	Nei	answer/ void <sup>1</sup>
	Yes	No		Yes	No	
1. Vilt þú að tillögur stjórnlagaráðs verði lagðar til grundvallar frumvarpi að nýrri stjórnarskrá? <sup>2</sup> <i>Do you wish the Constitution Council's proposals to form the basis of a new draft Constitution?</i>	73.509	36.302	4.759	64,2	31,7	4,2
2. Vilt þú að í nýrri stjórnarskrá verði náttúruauðlindir sem ekki eru í einkaeigu lýstar þjóðareign? <i>In the new Constitution, do you want natural resources that are not privately owned to be declared national property?</i>	84.760	17.470	12.340	74,0	15,2	10,8
3. Vilt þú að í nýrri stjórnarskrá verði ákvæði um þjóðkirkju á Íslandi? <i>Would you like to see provisions in the new Constitution on an established (national) church in Iceland?</i>	58.455	43.914	12.201	51,0	38,3	10,6
4. Vilt þú að í nýrri stjórnarskrá verði persónukjör í kosningum til Alþingis heimilað í meira mæli en nú er? <i>Would you like to see a provision in the new Constitution authorising the election of particular individuals to the Althingi more than is the case at present?</i>	78.451	21.660	14.459	68,5	18,9	12,6
5. Vilt þú að í nýrri stjórnarskrá verði ákvæði um að atkvæði kjósenda alls staðar að af landinu vegi jafnt? <i>Would you like to see a provision in the new Constitution giving equal weight to votes cast in all parts of the country?</i>	66.653	33.590	14.327	58,2	29,3	12,5
6. Vilt þú að í nýrri stjórnarskrá verði ákvæði um að tiltekið hlutfall kosningarbærra manna geti krafist þess að mál fari í þjóðaratkvæðagreiðslu? <i>Would you like to see a provision in the new Constitution stating that a certain proportion of the electorate is able to demand that issues are put to a referendum?</i>	72.633	26.440	15.497	63,4	23,1	13,5

1 Upplýsingar voru ekki tæmandi til að aðskilja auð og ógild svör. *Information not available to divide no answer and void.*

2 Svarmöguleikar: Já, ég vil að tillögur stjórnlagaráðs verði lagðar til grundvallar að nýrri stjórnarskrá? Nei, ég vil ekki að tillögur stjórnlagaráðs verði lagðar til grundvallar frumvarpi að nýrri stjórnarskrá. *Options: Yes, I wish the Constitution Council's proposals to form the basis of a new draft Constitution. No, I do not wish the Constitution Council's proposals to form the basis of a new draft constitution.*

🌐 [www.hagstofa.is/ibuar/kosningar](http://www.hagstofa.is/ibuar/kosningar) [www.static.is/population/elections](http://www.static.is/population/elections)







# Vinumarkaður

Labour market

# 3

Hagstofa Íslands hefur framkvæmt vinnumarkaðsrannsókn frá árinu 1991. Rannsóknin gefur áreiðanlegar upplýsingar um stöðu fólks á vinnumarkaði, svo sem atvinnuþátttöku, fjölda starfandi, atvinnuleysi og vinnutíma.

## Dregur úr atvinnuleysi á milli ára

Árið 2014 voru 187.000 á vinnumarkaði sem jafngildir 81,5% atvinnuþátttöku. Fjöldi starfandi var 177.700, hlutfall þeirra af vinnuafli var 77,4%. Að meðaltali voru 9.300 manns án vinnu og í atvinnuleit eða 5,0% vinnuafsisins. Atvinnuleysi var því lægra en árið 2013 þegar það mældist 5,4% og fækkaði atvinnulausum um 700 manns. Árið 2014 var atvinnuleysi að meðaltali 5,4% á höfuðborgarsvæðinu og 4,1% utan höfuðborgarsvæðisins. Atvinnuleysi mældist 5,1% hjá körlum og 4,9% hjá konum.

## Heildarvinnustundir tæpar 40 klukkustundir á viku

Árið 2014 var meðalfjöldi vinnustunda 39,8 klukkustundir á viku sem er það sama og seinustu tvö ár. Þegar litið er á þróun vinnustunda hjá körlum frá árinu 1991 til 2014 má sjá að vinnustundum þeirra hefur fækkað nokkuð eða úr 51,3 klukkustundum í 43,9. Á sama tíma hafa vinnustundir kvenna verið tiltölulega stöðugar, voru þær 35,2 klukkustundir árið 2014.



### Labour market

Statistics Iceland has carried out a labour force survey since 1991. The survey shows the labour market status of the Icelandic population, e.g. activity rate, employed persons, unemployment and working hours.

### Unemployment rate decreases

The number of persons in the labour force in 2014 was 187,000 of which 177,700 were employed and 9,300 unemployed. The employment rate was 77.4% and unemployment rate was 5.0%. The number of unemployed has decreased by 700 since 2013. In

2014, the unemployment rate was 5.4%, in the Capital region it was 5.4%, but it was 4.1% in other regions. Among males unemployment rate was 5.1% and among females it was 4.9%.

### Employed persons work nearly 40 hours per week

The average actual working hours per week in 2014 were 39.8 hours which is the same since 2012. In the years 1991 to 2014 the working hours of males decreased from 51.3 hours to 43.9. During the same period the working hours of females has remained relatively stable and was 35.2 in 2014.

Mynd 3.1 Atvinnuleysi eftir löndum 2014

Figure 3.1 Unemployment rate by countries 2014

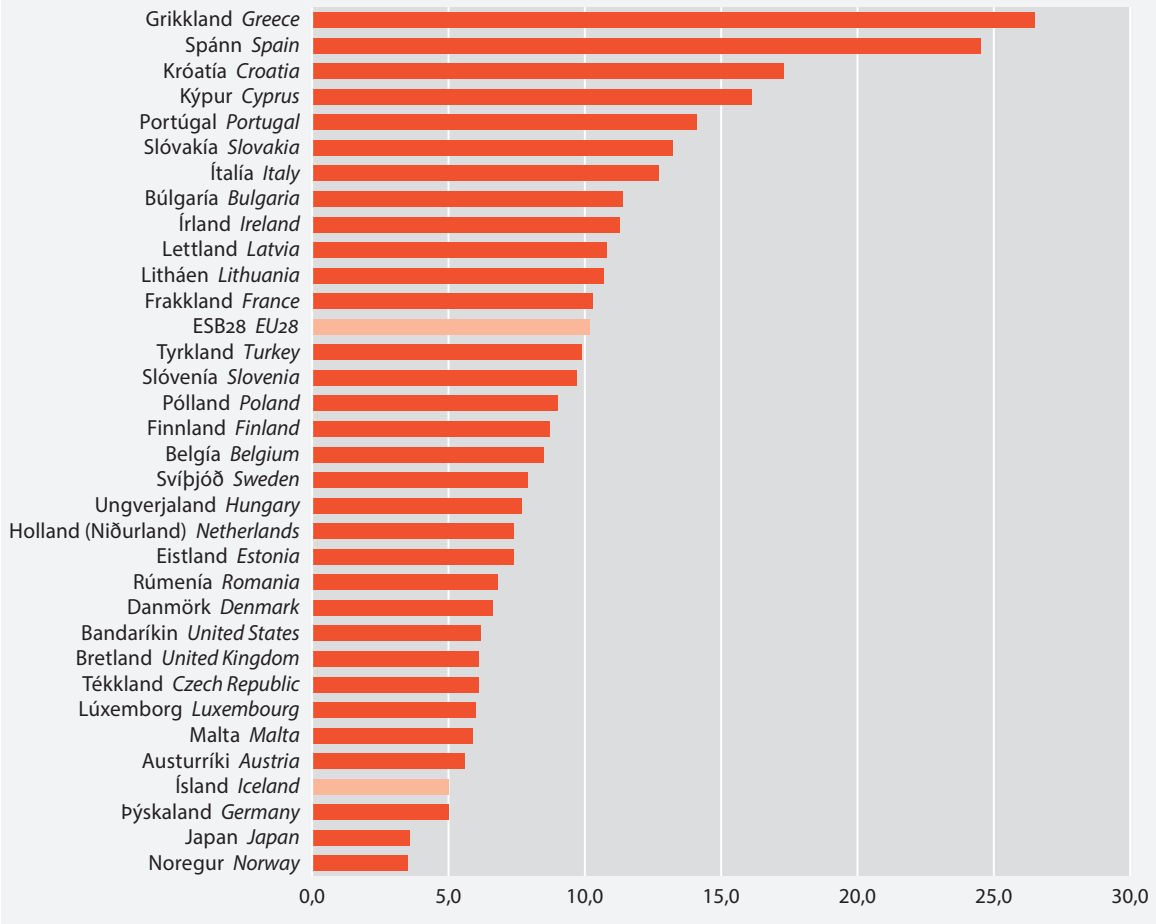

Hagstofa Evrópusambandsins. Eurostat.



### 3.1 Mannfjöldi 16–74 ára eftir stöðu á vinnumarkaði, kyni og aldri 2010–2014

Population 16–74 years old by labour force status, sex and age groups 2010–2014

Áætlaður fjöldi <i>Estimated number</i>	2010	2011	2012	2013	2014	2014 Öryggisbil CI (± 95%)
<b>Vinnuafli alls <i>Labour force, total</i></b>						
Karlar og konur <i>Males and females</i>	181.100	180.100	180.000	184.900	187.000	1.400
16–24 ára <i>years</i>	30.100	30.400	31.000	32.300	31.800	700
25–54 ára <i>years</i>	115.500	113.600	112.200	113.800	113.800	900
55–74 ára <i>years</i>	35.500	36.100	36.800	38.800	41.300	800
Karlar <i>Males</i>	95.000	94.400	94.000	96.700	97.700	900
16–24 ára <i>years</i>	14.900	15.200	15.600	16.100	16.100	500
25–54 ára <i>years</i>	60.700	59.400	58.400	59.200	59.100	600
55–74 ára <i>years</i>	19.400	19.800	19.900	21.300	22.500	500
Konur <i>Females</i>	86.100	85.700	86.000	88.300	89.300	1.100
16–24 ára <i>years</i>	15.200	15.100	15.400	16.200	15.700	500
25–54 ára <i>years</i>	54.700	54.200	53.800	54.600	54.700	800
55–74 ára <i>years</i>	16.100	16.300	16.800	17.500	18.800	600
<b>Starfandi alls <i>Employed, total</i></b>						
Karlar og konur <i>Males and females</i>	167.400	167.400	169.100	174.900	177.700	800
16–24 ára <i>years</i>	25.200	25.900	26.800	28.800	28.600	400
25–54 ára <i>years</i>	108.200	107.200	107.100	108.600	108.900	600
55–74 ára <i>years</i>	34.000	34.200	35.300	37.600	40.200	300
Karlar <i>Males</i>	87.100	87.000	88.000	91.200	92.800	600
16–24 ára <i>years</i>	12.100	12.400	13.300	13.900	14.000	400
25–54 ára <i>years</i>	56.500	56.000	55.600	56.700	56.900	400
55–74 ára <i>years</i>	18.500	18.500	19.000	20.600	21.900	200
Konur <i>Females</i>	80.300	80.400	81.200	83.800	85.000	600
16–24 ára <i>years</i>	13.100	13.500	13.500	14.900	14.700	300
25–54 ára <i>years</i>	51.700	51.200	51.400	51.900	52.000	400
55–74 ára <i>years</i>	15.500	15.700	16.200	17.000	18.300	200
<b>Atvinnulausir alls <i>Unemployed, total</i></b>						
Karlar og konur <i>Males and females</i>	13.700	12.700	10.900	10.000	9.300	1.600
16–24 ára <i>years</i>	4.900	4.400	4.200	3.500	3.200	800
25–54 ára <i>years</i>	7.300	6.400	5.100	5.300	4.900	1.100
55–74 ára <i>years</i>	1.500	1.900	1.500	1.200	1.100	800
Karlar <i>Males</i>	7.900	7.400	6.000	5.500	4.900	1.000
16–24 ára <i>years</i>	2.700	2.800	2.300	2.200	2.100	600
25–54 ára <i>years</i>	4.300	3.300	2.800	2.600	2.200	700
55–74 ára <i>years</i>	900	1.200	900	700	600	500
Konur <i>Females</i>	5.800	5.300	4.900	4.500	4.300	1.100
16–24 ára <i>years</i>	2.100	1.600	1.900	1.300	1.100	500
25–54 ára <i>years</i>	3.100	3.100	2.300	2.700	2.700	800
55–74 ára <i>years</i>	600	600	600	500	500	600



### 3.1 Mannfjöldi 16–74 ára eftir stöðu á vinnumarkaði, kyni og aldri 2010–2014

Population 16–74 years old by labour force status, sex and age groups 2010–2014

Áætlaður fjöldi <i>Estimated number</i>	2010	2011	2012	2013	2014	2014 Öryggisbil CI (± 95%)
<b>Után vinnuafis alls <i>Not in labour force, total</i></b>						
Karlar og konur <i>Males and females</i>	42.000	43.800	43.700	42.300	42.600	1.400
16–24 ára <i>years</i>	10.500	10.600	9.600	8.700	9.300	700
25–54 ára <i>years</i>	13.500	13.900	13.500	13.100	13.200	900
55–74 ára <i>years</i>	18.000	19.200	20.500	20.500	20.100	800
Karlar <i>Males</i>	17.400	18.300	19.100	18.200	17.600	900
16–24 ára <i>years</i>	5.900	5.800	5.500	5.200	4.900	500
25–54 ára <i>years</i>	4.300	4.600	4.800	4.600	4.500	600
55–74 ára <i>years</i>	7.200	7.900	8.700	8.300	8.200	500
Konur <i>Females</i>	24.600	25.400	24.600	24.100	24.900	1.100
16–24 ára <i>years</i>	4.700	4.800	4.100	3.400	4.300	500
25–54 ára <i>years</i>	9.200	9.200	8.700	8.500	8.700	800
55–74 ára <i>years</i>	10.700	11.400	11.800	12.200	11.900	600

① Vinnumarkaðsrannsóknin er samfelld könnun sem nær til allra vikna ársins. Heildarmannfjöldi er lægri en fram kemur í mannfjöldaskýrslum sem nemur áætluðum fjölda fólks 16–74 ára sem er skráð í þjóðskrá en búsett erlendis. Fjöldatölur eru námundaðar að næsta hundraði. *The labour force survey is a continuous quarterly survey. Total population 16–74 years has been adjusted to account for persons residing abroad but with domicile in Iceland. Figures are rounded to the closest hundred.*

🌐 [www.hagstofa.is/samfelag/vinnumarkadur](http://www.hagstofa.is/samfelag/vinnumarkadur) [www.statice.is/society/labourmarket](http://www.statice.is/society/labourmarket)

Mynd 3.2 Atvinnuleysi 1991–2014

Figure 3.2 Unemployment 1991–2014

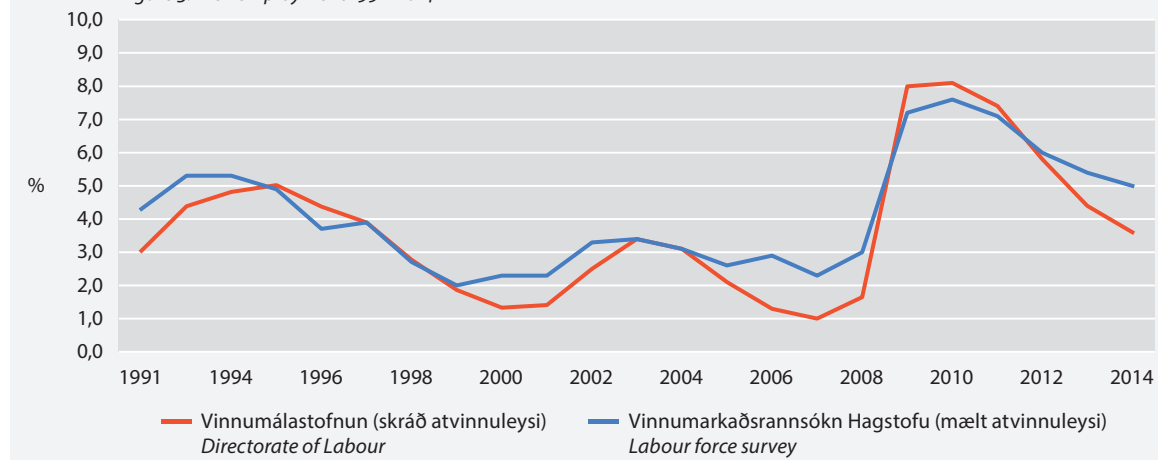



### 3.2 Mannfjöldi 16–74 ára eftir stöðu á vinnumarkaði, kyni og búsetu 2010–2014

Population 16–74 years old by labour force status, sex and residence 2010–2014

Áætlaður fjöldi <i>Estimated number</i>	2010	2011	2012	2013	2014	2014 Öryggisbil CI (± 95%)
<b>Vinnuafli <i>Labour force</i></b>						
Karlar og konur <i>Males and females</i>	181.100	180.100	180.000	184.900	187.000	1.400
Höfuðborgarsvæði <i>Capital region</i>	117.900	118.300	117.400	120.100	121.800	1.200
Utan höfuðborgarsvæðis <i>Other regions</i>	63.200	61.800	62.600	64.800	65.200	1.000
Karlar <i>Males</i>	95.000	94.400	94.000	96.700	97.700	900
Höfuðborgarsvæði <i>Capital region</i>	59.900	60.500	60.400	61.900	62.200	800
Utan höfuðborgarsvæðis <i>Other regions</i>	35.100	33.800	33.600	34.800	35.500	600
Konur <i>Females</i>	86.100	85.700	86.000	88.300	89.300	1.100
Höfuðborgarsvæði <i>Capital region</i>	58.000	57.800	57.000	58.300	59.600	900
Utan höfuðborgarsvæðis <i>Other regions</i>	28.100	27.900	29.000	30.000	29.700	800
<b>Starfandi <i>Employed</i></b>						
Karlar og konur <i>Males and females</i>	167.400	167.400	169.100	174.900	177.700	1.600
Höfuðborgarsvæði <i>Capital region</i>	107.700	108.700	109.500	112.800	115.200	2.000
Utan höfuðborgarsvæðis <i>Other regions</i>	59.700	58.700	59.600	62.100	62.600	1.800
Karlar <i>Males</i>	87.100	87.000	88.000	91.200	92.800	1.000
Höfuðborgarsvæði <i>Capital region</i>	54.000	55.100	56.100	57.900	58.800	1.400
Utan höfuðborgarsvæðis <i>Other regions</i>	33.100	31.900	31.900	33.300	34.000	1.300
Konur <i>Females</i>	80.300	80.400	81.200	83.800	85.000	1.100
Höfuðborgarsvæði <i>Capital region</i>	53.600	53.600	53.400	55.000	56.400	1.400
Utan höfuðborgarsvæðis <i>Other regions</i>	26.700	26.800	27.700	28.800	28.600	1.200
<b>Atvinnulausir <i>Unemployed</i></b>						
Karlar og konur <i>Males and females</i>	13.700	12.700	10.900	10.000	9.300	800
Höfuðborgarsvæði <i>Capital region</i>	10.200	9.600	7.800	7.300	6.600	700
Utan höfuðborgarsvæðis <i>Other regions</i>	3.500	3.100	3.000	2.700	2.600	400
Karlar <i>Males</i>	7.900	7.400	6.000	5.500	4.900	600
Höfuðborgarsvæði <i>Capital region</i>	5.800	5.400	4.300	4.000	3.400	500
Utan höfuðborgarsvæðis <i>Other regions</i>	2.100	2.000	1.700	1.500	1.500	300
Konur <i>Females</i>	5.800	5.300	4.900	4.500	4.300	600
Höfuðborgarsvæði <i>Capital region</i>	4.300	4.200	3.600	3.300	3.200	500
Utan höfuðborgarsvæðis <i>Other regions</i>	1.400	1.100	1.300	1.200	1.100	300
<b>Utan vinnuafli <i>Not in labour force</i></b>						
Karlar og konur <i>Males and females</i>	42.000	43.800	43.700	42.300	42.600	1.400
Höfuðborgarsvæði <i>Capital region</i>	27.000	27.600	28.400	27.800	26.600	1.200
Utan höfuðborgarsvæðis <i>Other regions</i>	15.000	16.100	15.300	14.500	16.000	1.000
Karlar <i>Males</i>	17.400	18.300	19.100	18.200	17.600	900
Höfuðborgarsvæði <i>Capital region</i>	11.200	11.500	12.800	12.200	11.000	800
Utan höfuðborgarsvæðis <i>Other regions</i>	6.200	6.800	6.300	5.900	6.700	600
Konur <i>Females</i>	24.600	25.400	24.600	24.100	24.900	1.100
Höfuðborgarsvæði <i>Capital region</i>	15.800	16.100	15.600	15.600	15.700	900
Utan höfuðborgarsvæðis <i>Other regions</i>	8.800	9.300	9.000	8.500	9.300	800

① Sjá töflu 3.1. Cf. table 3.1.

🌐 [www.hagstofa.is/samfelag/vinnumarkadur](http://www.hagstofa.is/samfelag/vinnumarkadur) [www.statice.is/society/labourmarket](http://www.statice.is/society/labourmarket)





### 3.3 Mannfjöldi 16–74 ára eftir stöðu á vinnumarkaði, kyni og menntun 2010–2014

Population 16–74 years old by labour force status, sex and education levels 2010–2014

Áætlaður fjöldi <i>Estimated number</i>	2010	2011	2012	2013	2014	2014 Öryggisbil <i>CI (± 95%)</i>
<b>Vinnuafli <i>Labour force</i></b>						
Karlar og konur <i>Males and females</i>	181.100	180.100	180.000	184.900	187.000	1.400
Grunnmenntun <i>ISCED 1,2</i>	62.700	60.600	59.200	59.200	57.800	1.100
Starfs- og framhaldsmenntun <i>ISCED 3,4</i>	67.100	66.200	64.700	66.700	69.000	900
Háskólamenntun <i>ISCED 5–8</i>	51.200	53.200	56.000	58.900	60.100	600
Upplýsingar vantar <i>Not available</i>	0	0	100	0	100	200
Karlar <i>Males</i>	95.000	94.400	94.000	96.700	97.700	900
Grunnmenntun <i>ISCED 1,2</i>	31.500	30.500	29.800	30.400	30.700	700
Starfs- og framhaldsmenntun <i>ISCED 3,4</i>	40.800	40.800	40.100	40.400	40.900	600
Háskólamenntun <i>ISCED 5–8</i>	22.700	23.100	24.100	25.900	26.000	400
Upplýsingar vantar <i>Not available</i>	0	0	0	0	100	100
Konur <i>Females</i>	86.100	85.700	86.000	88.300	89.300	1.100
Grunnmenntun <i>ISCED 1,2</i>	31.300	30.100	29.400	28.900	27.100	900
Starfs- og framhaldsmenntun <i>ISCED 3,4</i>	26.300	25.400	24.600	26.300	28.100	700
Háskólamenntun <i>ISCED 5–8</i>	28.500	30.200	31.900	33.100	34.100	500
Upplýsingar vantar <i>Not available</i>	0	0	100	0	0	100
<b>Starfandi <i>Employed</i></b>						
Karlar og konur <i>Males and females</i>	167.400	167.400	169.100	174.900	177.700	1.600
Grunnmenntun <i>ISCED 1,2</i>	55.700	54.200	53.000	54.200	53.700	1.700
Starfs- og framhaldsmenntun <i>ISCED 3,4</i>	62.400	62.300	61.600	63.800	66.000	1.800
Háskólamenntun <i>ISCED 5–8</i>	49.400	50.800	54.400	56.900	57.900	1.700
Upplýsingar vantar <i>Not available</i>	0	0	100	0	100	100
Karlar <i>Males</i>	87.100	87.000	88.000	91.200	92.800	1.000
Grunnmenntun <i>ISCED 1,2</i>	27.600	26.800	26.400	27.500	28.100	1.200
Starfs- og framhaldsmenntun <i>ISCED 3,4</i>	37.800	38.300	38.300	38.600	39.200	1.300
Háskólamenntun <i>ISCED 5–8</i>	21.700	21.900	23.200	25.100	25.400	1.200
Upplýsingar vantar <i>Not available</i>	0	0	0	0	100	100
Konur <i>Females</i>	80.300	80.400	81.200	83.800	85.000	1.100
Grunnmenntun <i>ISCED 1,2</i>	28.100	27.400	26.600	26.800	25.600	1.100
Starfs- og framhaldsmenntun <i>ISCED 3,4</i>	24.600	24.000	23.300	25.200	26.800	1.200
Háskólamenntun <i>ISCED 5–8</i>	27.700	29.000	31.200	31.700	32.500	1.200
Upplýsingar vantar <i>Not available</i>	0	0	100	0	0	100
<b>Atvinnulausir <i>Unemployed</i></b>						
Karlar og konur <i>Males and females</i>	13.700	12.700	10.900	10.000	9.300	800
Grunnmenntun <i>ISCED 1,2</i>	7.100	6.400	6.200	5.000	4.100	500
Starfs- og framhaldsmenntun <i>ISCED 3,4</i>	4.700	3.900	3.100	2.900	3.000	500
Háskólamenntun <i>ISCED 5–8</i>	1.900	2.400	1.600	2.100	2.200	400
Upplýsingar vantar <i>Not available</i>	0	0	0	0	0	0
Karlar <i>Males</i>	7.900	7.400	6.000	5.500	4.900	600
Grunnmenntun <i>ISCED 1,2</i>	3.900	3.700	3.300	2.900	2.600	400
Starfs- og framhaldsmenntun <i>ISCED 3,4</i>	3.000	2.500	1.800	1.800	1.700	300
Háskólamenntun <i>ISCED 5–8</i>	1.000	1.200	900	800	700	200
Upplýsingar vantar <i>Not available</i>	0	0	0	0	0	0
Konur <i>Females</i>	5.800	5.300	4.900	4.500	4.300	600
Grunnmenntun <i>ISCED 1,2</i>	3.200	2.700	2.800	2.100	1.500	300
Starfs- og framhaldsmenntun <i>ISCED 3,4</i>	1.700	1.400	1.300	1.000	1.300	300
Háskólamenntun <i>ISCED 5–8</i>	800	1.200	700	1.300	1.500	300
Upplýsingar vantar <i>Not available</i>	0	0	0	0	0	0



### 3.3 Mannfjöldi 16–74 ára eftir stöðu á vinnumarkaði, kyni og menntun 2010–2014

Population 16–74 years old by labour force status, sex and education levels 2010–2014

Áætlaður fjöldi <i>Estimated number</i>	2010	2011	2012	2013	2014	2014 Öryggisbil CI (± 95%)
<b>Utan vinnuafls <i>Not in labour force</i></b>						
Karlar og konur <i>Males and females</i>	42.000	43.800	43.700	42.300	42.600	1.400
Grunnmenntun <i>ISCED 1,2</i>	22.900	24.700	24.400	22.900	23.000	1.100
Starfs- og framhaldsmenntun <i>ISCED 3,4</i>	14.100	14.100	14.200	13.900	13.300	900
Háskólamenntun <i>ISCED 5–8</i>	5.000	4.900	5.000	5.100	6.000	600
Upplýsingar vantar <i>Not available</i>	0	100	100	200	300	200
Karlar <i>Males</i>	17.400	18.300	19.100	18.200	17.600	900
Grunnmenntun <i>ISCED 1,2</i>	8.600	8.900	9.400	9.100	8.700	700
Starfs- og framhaldsmenntun <i>ISCED 3,4</i>	7.100	7.700	7.900	7.400	6.600	600
Háskólamenntun <i>ISCED 5–8</i>	1.700	1.700	1.700	1.500	2.100	400
Upplýsingar vantar <i>Not available</i>	0	100	100	100	200	100
Konur <i>Females</i>	24.600	25.400	24.600	24.100	24.900	1.100
Grunnmenntun <i>ISCED 1,2</i>	14.300	15.700	15.000	13.900	14.200	900
Starfs- og framhaldsmenntun <i>ISCED 3,4</i>	7.000	6.500	6.300	6.500	6.700	700
Háskólamenntun <i>ISCED 5–8</i>	3.300	3.200	3.300	3.600	3.900	500
Upplýsingar vantar <i>Not available</i>	0	0	0	100	100	100

① Sjá töflu 3.1. Menntun er flokkuð eftir alþjóðlega menntunarflokkunarkerfinu ISCED97. Cf. table 3.1. Education is coded using the international codification scheme ISCED97.

🌐 [www.hagstofa.is/samfelag/vinnumarkadur](http://www.hagstofa.is/samfelag/vinnumarkadur) [www.statice.is/society/labourmarket](http://www.statice.is/society/labourmarket)

#### Mynd 3.3 Atvinnuleysi eftir menntun 1991–2014

Figure 3.3 Unemployment rate by education levels 1991–2014

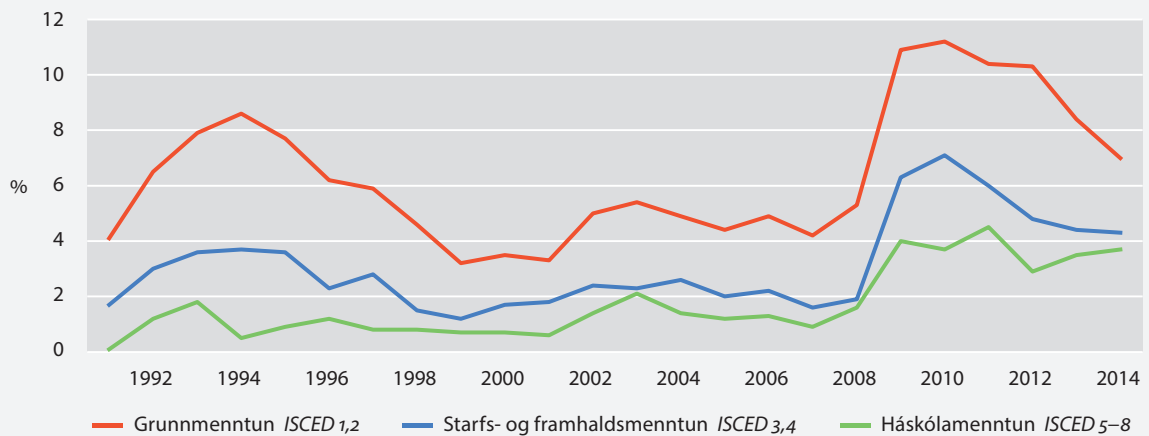



### 3.4 Atvinnuþátttaka eftir búsetu, menntun, kyni og aldri 2010–2014

Activity rate by residence, education, sex and age groups 2010–2014

Hlutfall	Percent						2013
		2010	2011	2012	2013	2014	Öryggisbil CI (± 95%)
<b>Kyn Sex</b>							
Karlar og konur	<i>Males and females</i>	81,2	80,5	80,5	81,4	81,5	0,6
Karlar	<i>Males</i>	84,5	83,7	83,1	84,2	84,7	0,8
Konur	<i>Females</i>	77,8	77,1	77,7	78,5	78,2	0,9
<b>Aldur Age</b>							
16–24 ára	<i>years</i>	74,1	74,1	76,3	78,9	77,5	1,7
25–54 ára	<i>years</i>	89,5	89,1	89,2	89,7	89,6	0,7
55–74 ára	<i>years</i>	66,4	65,3	64,2	65,4	67,2	1,2
<b>Karlar Males</b>							
16–24 ára	<i>years</i>	71,7	72,3	74,0	75,5	76,6	2,4
25–54 ára	<i>years</i>	93,4	92,7	92,3	92,8	92,9	0,9
55–74 ára	<i>years</i>	72,9	71,6	69,5	71,9	73,3	1,7
<b>Konur Females</b>							
16–24 ára	<i>years</i>	76,6	75,9	78,8	82,5	78,4	2,4
25–54 ára	<i>years</i>	85,6	85,4	86,1	86,6	86,3	1,2
55–74 ára	<i>years</i>	60,0	59,0	58,8	58,9	61,2	1,8
<b>Búseta Residence</b>							
Höfuðborgarsvæði	<i>Capital region</i>	81,4	81,1	80,5	81,2	82,1	0,8
Utan höfuðborgarsvæðis	<i>Other regions</i>	80,8	79,3	80,3	81,8	80,3	1,1
<b>Karlar Males</b>							
Höfuðborgarsvæði	<i>Capital region</i>	84,3	84,0	82,5	83,5	85,0	1,1
Utan höfuðborgarsvæðis	<i>Other regions</i>	84,9	83,2	84,2	85,4	84,2	1,4
<b>Konur Females</b>							
Höfuðborgarsvæði	<i>Capital region</i>	78,6	78,2	78,5	78,9	79,2	1,2
Utan höfuðborgarsvæðis	<i>Other regions</i>	76,2	75,0	76,3	77,9	76,2	1,8
<b>Menntun Education levels</b>							
Grunnmenntun	<i>ISCED 1,2</i>	73,3	71,1	70,8	72,1	71,6	1,3
Starfs- og framhaldsmenntun	<i>ISCED 3,4</i>	82,6	82,4	82,0	82,7	83,8	1,1
Háskólamenntun	<i>ISCED 5–8</i>	91,2	91,6	91,8	92,0	90,9	0,9
<b>Karlar Males</b>							
Grunnmenntun	<i>ISCED 1,2</i>	78,6	77,4	76,0	77,0	77,8	1,7
Starfs- og framhaldsmenntun	<i>ISCED 3,4</i>	85,1	84,2	83,5	84,5	86,1	1,3
Háskólamenntun	<i>ISCED 5–8</i>	93,1	93,2	93,4	94,5	92,4	1,3
<b>Konur Females</b>							
Grunnmenntun	<i>ISCED 1,2</i>	68,6	65,7	66,2	67,6	65,6	1,8
Starfs- og framhaldsmenntun	<i>ISCED 3,4</i>	79,0	79,7	79,6	80,1	80,7	1,8
Háskólamenntun	<i>ISCED 5–8</i>	89,7	90,4	90,7	90,1	89,8	1,3

① Sjá töflu 3.1. Cf. table 3.1.

🌐 [www.hagstofa.is/samfelag/vinumarkadur](http://www.hagstofa.is/samfelag/vinumarkadur) [www.statice.is/society/labourmarket](http://www.statice.is/society/labourmarket)

## Vissir þú

### Did you know

Atvinnuleysi meðal karla var 5,1% árið 2014 og 4,9% meðal kvenna  
*Unemployment among men was 5.1% in 2014 and 4.9% among women*



### 3.5 Starfandi eftir búsetu, menntun, kyni og aldri 2010–2014

*Employment rate by residence, education, sex and age groups 2010–2014*

Hlutfall	Percent						2014
		2010	2011	2012	2013	2014	Öryggisbil CI (± 95%)
<b>Kyn Sex</b>							
Karlar og konur	<i>Males and females</i>	75,0	74,8	75,6	77,0	77,4	0,7
Karlar	<i>Males</i>	77,5	77,2	77,8	79,4	80,4	0,9
Konur	<i>Females</i>	72,6	72,4	73,3	74,6	74,4	1,0
<b>Aldur Age</b>							
16–24 ára	<i>years</i>	62,1	63,3	66,0	70,4	69,7	1,9
25–54 ára	<i>years</i>	83,9	84,1	85,1	85,5	85,7	0,9
55–74 ára	<i>years</i>	63,6	61,9	61,5	63,3	65,4	1,3
<b>Karlar Males</b>							
16–24 ára	<i>years</i>	58,5	59,0	63,1	65,3	66,6	2,6
25–54 ára	<i>years</i>	86,8	87,5	87,9	88,7	89,4	1,1
55–74 ára	<i>years</i>	69,4	67,1	66,4	69,5	71,4	1,8
<b>Konur Females</b>							
16–24 ára	<i>years</i>	65,9	67,8	69,1	76,0	73,0	2,6
25–54 ára	<i>years</i>	80,8	80,6	82,3	82,3	82,1	1,3
55–74 ára	<i>years</i>	57,9	56,7	56,7	57,1	59,4	1,9
<b>Búseta Residence</b>							
Höfuðborgarsvæði	<i>Capital region</i>	74,4	74,5	75,2	76,3	77,6	0,9
Utan höfuðborgarsvæðis	<i>Other regions</i>	76,3	75,3	76,5	78,4	77,1	1,2
<b>Karlar Males</b>							
Höfuðborgarsvæði	<i>Capital region</i>	76,1	76,5	76,7	78,1	80,4	1,2
Utan höfuðborgarsvæðis	<i>Other regions</i>	79,9	78,4	79,9	81,8	80,5	1,6
<b>Konur Females</b>							
Höfuðborgarsvæði	<i>Capital region</i>	72,7	72,5	73,6	74,4	74,9	1,3
Utan höfuðborgarsvæðis	<i>Other regions</i>	72,3	72,0	72,8	74,8	73,3	1,8
<b>Menntun Education levels</b>							
Grunnmenntun	<i>ISCED 1,2</i>	65,0	63,6	63,4	66,0	66,5	1,3
Starfs- og framhaldsmenntun	<i>ISCED 3,4</i>	76,8	77,5	78,1	79,1	80,2	1,2
Háskólamenntun	<i>ISCED 5–8</i>	87,8	87,4	89,2	88,7	87,6	1,1
<b>Karlar Males</b>							
Grunnmenntun	<i>ISCED 1,2</i>	69,0	68,0	67,5	69,6	71,3	1,9
Starfs- og framhaldsmenntun	<i>ISCED 3,4</i>	78,9	79,0	79,8	80,7	82,6	1,4
Háskólamenntun	<i>ISCED 5–8</i>	88,8	88,3	90,0	91,7	90,1	1,5
<b>Konur Females</b>							
Grunnmenntun	<i>ISCED 1,2</i>	61,5	59,8	59,9	62,7	62,0	1,9
Starfs- og framhaldsmenntun	<i>ISCED 3,4</i>	73,9	75,2	75,3	76,9	76,9	1,9
Háskólamenntun	<i>ISCED 5–8</i>	87,1	86,8	88,6	86,5	85,8	1,5

① Sjá töflu 3.1. Cf. table 3.1.

🌐 [www.hagstofa.is/samfelag/vinnuamarkadur](http://www.hagstofa.is/samfelag/vinnuamarkadur) [www.statics.is/society/labourmarket](http://www.statics.is/society/labourmarket)



### 3.6 Atvinnuleysi eftir búsetu, menntun, kyni og aldri 2010–2014

*Unemployment rate by residence, education levels, sex and age groups 2010–2014*

Hlutfall	Percent						2014
		2010	2011	2012	2013	2014	Öryggisbil CI (± 95%)
<b>Kyn Sex</b>							
Karlar og konur	<i>Males and females</i>	7,6	7,1	6,0	5,4	5,0	0,4
Karlar	<i>Males</i>	8,3	7,8	6,4	5,7	5,1	0,6
Konur	<i>Females</i>	6,7	6,2	5,7	5,1	4,9	0,6
<b>Aldur Age</b>							
16–24 ára	<i>years</i>	16,2	14,6	13,6	10,7	10,0	1,4
25–54 ára	<i>years</i>	6,3	5,6	4,6	4,6	4,3	0,5
55–74 ára	<i>years</i>	4,2	5,2	4,1	3,2	2,8	0,7
<b>Karlar Males</b>							
16–24 ára	<i>years</i>	18,4	18,4	14,7	13,6	13,1	2,2
25–54 ára	<i>years</i>	7,0	5,6	4,8	4,4	3,8	0,7
55–74 ára	<i>years</i>	4,8	6,3	4,4	3,4	2,7	0,9
<b>Konur Females</b>							
16–24 ára	<i>years</i>	14,0	10,7	12,4	7,8	6,9	1,7
25–54 ára	<i>years</i>	5,6	5,6	4,4	4,9	5,0	0,8
55–74 ára	<i>years</i>	3,5	3,8	3,7	3,0	2,9	1,0
<b>Búseta Residence</b>							
Höfuðborgarsvæði	<i>Capital region</i>	8,6	8,1	6,7	6,1	5,4	0,6
Utan höfuðborgarsvæðis	<i>Other regions</i>	5,5	5,0	4,8	4,1	4,1	0,7
<b>Karlar Males</b>							
Höfuðborgarsvæði	<i>Capital region</i>	9,8	9,0	7,1	6,5	5,5	0,8
Utan höfuðborgarsvæðis	<i>Other regions</i>	5,9	5,8	5,1	4,3	4,4	0,9
<b>Konur Females</b>							
Höfuðborgarsvæði	<i>Capital region</i>	7,5	7,2	6,3	5,7	5,4	0,8
Utan höfuðborgarsvæðis	<i>Other regions</i>	5,1	4,1	4,5	3,9	3,7	0,9
<b>Menntun Education levels</b>							
Grunnmenntun	<i>ISCED 1,2</i>	11,3	10,5	10,4	8,4	7,1	0,9
Starfs- og framhaldsmenntun	<i>ISCED 3,4</i>	7,0	5,9	4,8	4,3	4,3	0,7
Háskólamenntun	<i>ISCED 5–8</i>	3,7	4,5	2,9	3,5	3,7	0,7
<b>Karlar Males</b>							
Grunnmenntun	<i>ISCED 1,2</i>	12,3	12,1	11,2	9,5	8,5	1,3
Starfs- og framhaldsmenntun	<i>ISCED 3,4</i>	7,3	6,1	4,4	4,6	4,1	0,8
Háskólamenntun	<i>ISCED 5–8</i>	4,6	5,2	3,6	2,9	2,6	0,9
<b>Konur Females</b>							
Grunnmenntun	<i>ISCED 1,2</i>	10,3	8,9	9,6	7,3	5,5	1,2
Starfs- og framhaldsmenntun	<i>ISCED 3,4</i>	6,5	5,6	5,4	4,0	4,7	1,1
Háskólamenntun	<i>ISCED 5–8</i>	2,9	4,0	2,3	4,0	4,5	1,0

① Sjá töflu 3.1. Cf. table 3.1.

🌐 [www.hagstofa.is/samfelag/vinnumarkadur](http://www.hagstofa.is/samfelag/vinnumarkadur) [www.statice.is/society/labourmarket](http://www.statice.is/society/labourmarket)



### 3.7 Starfandi eftir atvinnugreinum, kyni og búsetu 2013–2014

Employed persons by economic activity, sex and residence 2013–2014

Áætlaður fjöldi <i>Estimated number</i>	2013		2014		Öryggisbil <i>CI (± 95%)</i>	
	Fjöldi <i>Number</i>	Hlutfall <i>Percent</i>	Fjöldi <i>Number</i>	Hlutfall <i>Percent</i>		
<b>Karlar og konur <i>Males and females</i></b>	<b>174.900</b>	<b>100,0</b>	<b>177.700</b>	<b>100,0</b>	<b>•</b>	<b>•</b>
<b>Landbúnaður og fiskveiðar <i>Agriculture and fishing</i></b>	<b>8.500</b>	<b>4,9</b>	<b>8.300</b>	<b>4,7</b>	<b>800</b>	<b>0,4</b>
Landbúnaður <i>Agriculture</i>	4.700	2,7	3.900	2,2	500	0,3
Fiskveiðar <i>Fishing</i>	3.800	2,2	4.400	2,5	600	0,3
<b>Iðngreinar <i>Industry</i></b>	<b>32.800</b>	<b>18,8</b>	<b>32.600</b>	<b>18,3</b>	<b>1.400</b>	<b>0,8</b>
Fiskiðnaður <i>Fish processing</i>	5.000	2,9	4.700	2,6	600	0,3
Annar iðnaður <i>Manufacturing except fish processing</i>	16.000	9,1	15.900	8,9	1.000	0,6
Veitustarfsemi <i>Electricity &amp; water supply</i>	1.300	0,7	1.400	0,8	300	0,2
Mannvirkjagerð <i>Construction</i>	10.500	6,0	10.500	5,9	800	0,5
<b>Þjónustugreinar <i>Services</i></b>	<b>133.700</b>	<b>76,4</b>	<b>136.800</b>	<b>77,0</b>	<b>1.900</b>	<b>1,1</b>
Verslun og viðgerðaðþjónusta <i>Wholesale, retail trade, repairs</i>	23.400	13,4	23.200	13,1	1.200	0,7
Hótel- og veitingahúsarekstur <i>Hotels, restaurants</i>	10.100	5,8	10.600	6,0	900	0,5
Samgöngur og flutningar <i>Transport, communication</i>	11.800	6,7	13.400	7,5	1.000	0,5
Fjármálaþjónusta <i>Financial intermediation</i>	7.100	4,1	6.800	3,8	700	0,4
Fasteigna- og viðskiptaþjónusta <i>Real estate &amp; business activities</i>	17.900	10,2	19.900	11,2	1.100	0,6
Opinber stjórnarsýsla <i>Public administration</i>	9.100	5,2	7.600	4,3	700	0,4
Fræðslustarfsemi <i>Education</i>	20.500	11,7	22.000	12,4	1.200	0,7
Heilbrigðis- og félagsþjónusta <i>Health services, social work</i>	20.800	11,9	20.400	11,5	1.100	0,6
Önnur þjónusta og ótilgreind <i>Other services and n.s.</i>	13.000	7,4	12.900	7,3	900	0,5
<b>Karlar <i>Males</i></b>	<b>91.200</b>	<b>100,0</b>	<b>92.800</b>	<b>100,0</b>	<b>•</b>	<b>•</b>
<b>Landbúnaður og fiskveiðar <i>Agriculture and fishing</i></b>	<b>6.300</b>	<b>6,9</b>	<b>6.600</b>	<b>7,1</b>	<b>700</b>	<b>0,7</b>
Landbúnaður <i>Agriculture</i>	2.900	3,2	2.500	2,7	400	0,5
Fiskveiðar <i>Fishing</i>	3.400	3,7	4.100	4,4	500	0,6
<b>Iðngreinar <i>Industry</i></b>	<b>25.900</b>	<b>28,4</b>	<b>25.400</b>	<b>27,4</b>	<b>1.200</b>	<b>1,3</b>
Fiskiðnaður <i>Fish processing</i>	2.600	2,9	2.300	2,5	400	0,4
Annar iðnaður <i>Manufacturing except fish processing</i>	12.300	13,5	11.900	12,8	900	1,0
Veitustarfsemi <i>Electricity &amp; water supply</i>	1.000	1,1	1.100	1,2	300	0,3
Mannvirkjagerð <i>Construction</i>	10.000	11,0	10.100	10,9	800	0,9
<b>Þjónustugreinar <i>Services</i></b>	<b>59.000</b>	<b>64,7</b>	<b>60.800</b>	<b>65,5</b>	<b>1.400</b>	<b>1,5</b>
Verslun og viðgerðaðþjónusta <i>Wholesale, retail trade, repairs</i>	12.700	13,9	13.100	14,1	900	1,0
Hótel- og veitingahúsarekstur <i>Hotels, restaurants</i>	3.900	4,3	4.600	5,0	600	0,6
Samgöngur og flutningar <i>Transport, communication</i>	8.000	8,8	8.800	9,5	800	0,8
Fjármálaþjónusta <i>Financial intermediation</i>	2.800	3,1	2.500	2,7	400	0,5
Fasteigna- og viðskiptaþjónusta <i>Real estate &amp; business activities</i>	11.100	12,2	12.800	13,8	900	1,0
Opinber stjórnarsýsla <i>Public administration</i>	4.300	4,7	3.900	4,2	500	0,6
Fræðslustarfsemi <i>Education</i>	5.200	5,7	4.700	5,1	600	0,6
Heilbrigðis- og félagsþjónusta <i>Health services, social work</i>	4.200	4,6	3.600	3,9	500	0,5
Önnur þjónusta og ótilgreind <i>Other services and n.s.</i>	6.800	7,5	6.700	7,2	700	0,7
<b>Konur <i>Females</i></b>	<b>83.800</b>	<b>100,0</b>	<b>85.000</b>	<b>100,0</b>	<b>•</b>	<b>•</b>
<b>Landbúnaður og fiskveiðar <i>Agriculture and fishing</i></b>	<b>2.200</b>	<b>2,6</b>	<b>1.800</b>	<b>2,1</b>	<b>400</b>	<b>0,4</b>
Landbúnaður <i>Agriculture</i>	1.700	2,0	1.500	1,8	300	0,4
Fiskveiðar <i>Fishing</i>	400	0,5	300	0,4	200	0,2
<b>Iðngreinar <i>Industry</i></b>	<b>6.900</b>	<b>8,2</b>	<b>7.100</b>	<b>8,4</b>	<b>700</b>	<b>0,8</b>
Fiskiðnaður <i>Fish processing</i>	2.400	2,9	2.400	2,8	400	0,5
Annar iðnaður <i>Manufacturing except fish processing</i>	3.800	4,5	4.000	4,7	500	0,6
Veitustarfsemi <i>Electricity &amp; water supply</i>	300	0,4	300	0,4	100	0,2
Mannvirkjagerð <i>Construction</i>	500	0,6	400	0,5	200	0,2
<b>Þjónustugreinar <i>Services</i></b>	<b>74.700</b>	<b>89,1</b>	<b>76.000</b>	<b>89,4</b>	<b>1.300</b>	<b>1,5</b>
Verslun og viðgerðaðþjónusta <i>Wholesale, retail trade, repairs</i>	10.800	12,9	10.100	11,9	800	1,0
Hótel- og veitingahúsarekstur <i>Hotels, restaurants</i>	6.100	7,3	6.000	7,1	600	0,7
Samgöngur og flutningar <i>Transport, communication</i>	3.800	4,5	4.600	5,4	600	0,7
Fjármálaþjónusta <i>Financial intermediation</i>	4.300	5,1	4.200	4,9	500	0,6
Fasteigna- og viðskiptaþjónusta <i>Real estate &amp; business activities</i>	6.800	8,1	7.100	8,4	700	0,8



### 3.7 Starfandi eftir atvinnugreinum, kyni og búsetu 2013–2014

Employed persons by economic activity, sex and residence 2013–2014

Áætlaður fjöldi <i>Estimated number</i>	2013		2014		Öryggisbil <i>CI (± 95%)</i>	
	Fjöldi <i>Number</i>	Hlutfall <i>Percent</i>	Fjöldi <i>Number</i>	Hlutfall <i>Percent</i>		
Opinber stjórnarsýsla <i>Public administration</i>	4.800	5,7	3.700	4,4	500	0,6
Fræðslustarfsemi <i>Education</i>	15.300	18,3	17.300	20,4	1.000	1,2
Heilbrigðis- og félagsþjónusta <i>Health services, social work</i>	16.600	19,8	16.800	19,8	1.000	1,2
Önnur þjónusta og ótilgreind <i>Other services and n.s.</i>	6.200	7,4	6.200	7,3	700	0,8
<b>Höfuðborgarsvæði <i>Capital region</i></b>	<b>112.800</b>	<b>100,0</b>	<b>115.200</b>	<b>100,0</b>	<b>•</b>	<b>•</b>
<b>Landbúnaður og fiskveiðar <i>Agriculture and fishing</i></b>	<b>1.700</b>	<b>1,5</b>	<b>1.500</b>	<b>1,3</b>	<b>300</b>	<b>0,3</b>
Landbúnaður <i>Agriculture</i>	900	0,8	600	0,5	200	0,2
Fiskveiðar <i>Fishing</i>	900	0,8	900	0,8	200	0,2
<b>Iðngreinar <i>Industry</i></b>	<b>17.700</b>	<b>15,7</b>	<b>17.200</b>	<b>14,9</b>	<b>1.100</b>	<b>0,9</b>
Fiskiðnaður <i>Fish processing</i>	800	0,7	700	0,6	200	0,2
Annar iðnaður <i>Manufacturing except fish processing</i>	9.900	8,8	9.400	8,2	800	0,7
Veitustarfsemi <i>Electricity &amp; water supply</i>	900	0,8	1.000	0,9	300	0,2
Mannvirkjagerð <i>Construction</i>	6.100	5,4	6.000	5,2	600	0,6
<b>Þjónustugreinar <i>Services</i></b>	<b>93.400</b>	<b>82,8</b>	<b>96.500</b>	<b>83,8</b>	<b>2.000</b>	<b>1,7</b>
Verslun og viðgerðarþjónusta <i>Wholesale, retail trade, repairs</i>	16.800	14,9	16.400	14,2	1.100	0,9
Hótel- og veitingahúsarekstur <i>Hotels, restaurants</i>	6.700	5,9	6.900	6,0	700	0,6
Samgöngur og flutningar <i>Transport, communication</i>	7.800	6,9	9.100	7,9	800	0,7
Fjármálaþjónusta <i>Financial intermediation</i>	5.700	5,1	5.800	5,0	600	0,6
Fasteigna- og viðskiptaþjónusta <i>Real estate &amp; business activities</i>	14.100	12,5	16.400	14,2	1.100	0,9
Opinber stjórnarsýsla <i>Public administration</i>	5.800	5,1	4.900	4,3	600	0,5
Fræðslustarfsemi <i>Education</i>	12.800	11,3	13.600	11,8	1.000	0,8
Heilbrigðis- og félagsþjónusta <i>Health services, social work</i>	14.300	12,7	13.900	12,1	1.000	0,8
Önnur þjónusta og ótilgreind <i>Other services and n.s.</i>	9.500	8,4	9.500	8,2	800	0,7
<b>Utan höfuðborgarsvæðis <i>Other regions</i></b>	<b>62.100</b>	<b>100,0</b>	<b>62.600</b>	<b>100,0</b>	<b>•</b>	<b>•</b>
<b>Landbúnaður og fiskveiðar <i>Agriculture and fishing</i></b>	<b>6.700</b>	<b>10,8</b>	<b>6.900</b>	<b>11,0</b>	<b>700</b>	<b>1,1</b>
Landbúnaður <i>Agriculture</i>	3.800	6,1	3.300	5,3	500	0,8
Fiskveiðar <i>Fishing</i>	2.900	4,7	3.500	5,6	500	0,8
<b>Iðngreinar <i>Industry</i></b>	<b>15.100</b>	<b>24,3</b>	<b>15.400</b>	<b>24,6</b>	<b>1.000</b>	<b>1,6</b>
Fiskiðnaður <i>Fish processing</i>	4.200	6,8	4.000	6,4	500	0,9
Annar iðnaður <i>Manufacturing except fish processing</i>	6.100	9,8	6.500	10,4	700	1,1
Veitustarfsemi <i>Electricity &amp; water supply</i>	400	0,6	500	0,8	200	0,3
Mannvirkjagerð <i>Construction</i>	4.400	7,1	4.500	7,2	600	0,9
<b>Þjónustugreinar <i>Services</i></b>	<b>40.300</b>	<b>64,9</b>	<b>40.300</b>	<b>64,4</b>	<b>1.500</b>	<b>2,5</b>
Verslun og viðgerðarþjónusta <i>Wholesale, retail trade, repairs</i>	6.700	10,8	6.800	10,9	700	1,1
Hótel- og veitingahúsarekstur <i>Hotels, restaurants</i>	3.400	5,5	3.700	5,9	500	0,8
Samgöngur og flutningar <i>Transport, communication</i>	4.000	6,4	4.200	6,7	600	0,9
Fjármálaþjónusta <i>Financial intermediation</i>	1.400	2,3	1.000	1,6	300	0,4
Fasteigna- og viðskiptaþjónusta <i>Real estate &amp; business activities</i>	3.800	6,1	3.500	5,6	500	0,8
Opinber stjórnarsýsla <i>Public administration</i>	3.300	5,3	2.700	4,3	400	0,7
Fræðslustarfsemi <i>Education</i>	7.700	12,4	8.500	13,6	800	1,2
Heilbrigðis- og félagsþjónusta <i>Health services, social work</i>	6.400	10,3	6.500	10,4	700	1,1
Önnur þjónusta og ótilgreind <i>Other services and n.s.</i>	3.500	5,6	3.400	5,4	500	0,8

① Sjá töflu 3.1. Atvinnugreinar flokkaðar í samræmi við Íslenska atvinnugreinaflokkun, ÍSAT2008. Cf. table 3.1. Economic activity is classified in accordance with the Icelandic version of NACE, Rev. 2.

🌐 [www.hagstofa.is/samfelag/vinnumarkadur](http://www.hagstofa.is/samfelag/vinnumarkadur) [www.statice.is/society/labourmarket](http://www.statice.is/society/labourmarket)





### 3.8 Starfandi eftir starfsstéttum, kyni og búsetu 2013–2014

*Employed persons by occupation, sex and residence 2013–2014*

Áætlaður fjöldi <i>Estimated number</i>	2013		2014		Öryggisbil <i>CI (± 95%)</i>	
	Fjöldi <i>Number</i>	Hlutfall <i>Percent</i>	Fjöldi <i>Number</i>	Hlutfall <i>Percent</i>		
<b>Starfandi <i>Employed</i></b>	<b>174.900</b>	<b>100,0</b>	<b>177.700</b>	<b>100,0</b>	•	•
Stjórnendur og embættismenn <i>Senior officials and managers</i>	19.200	11,0	17.100	9,6	1.100	0,6
Sérfræðingar <i>Professionals</i>	37.000	21,2	38.500	21,6	1.500	0,8
Sérmenntað starfsfólk <i>Associate professionals</i>	27.000	15,4	26.200	14,8	1.300	0,7
Skrifstofufólk <i>Clerks</i>	6.800	3,9	7.200	4,0	700	0,4
Þjónustu- og verslunarfólk <i>Service and shop workers</i>	39.100	22,3	41.000	23,1	1.500	0,8
Bændur og fiskimenn <i>Agricultural and fishery workers</i>	6.600	3,8	6.900	3,9	700	0,4
Sérhæft iðnaðarstarfsfólk <i>Craft and related trades workers</i>	19.600	11,2	19.800	11,1	1.100	0,6
Véla- og vélgæslufólk <i>Plant and machine operators</i>	8.300	4,8	8.200	4,6	700	0,4
Ósérhæft starfsfólk <i>Elementary occupations</i>	11.200	6,4	12.800	7,2	900	0,5
<b>Karlar <i>Males</i></b>	<b>91.200</b>	<b>100,0</b>	<b>92.800</b>	<b>100,0</b>	•	•
Stjórnendur og embættismenn <i>Senior officials and managers</i>	12.100	13,3	10.800	11,7	800	0,9
Sérfræðingar <i>Professionals</i>	15.000	16,5	15.600	16,8	1.000	1,1
Sérmenntað starfsfólk <i>Associate professionals</i>	12.300	13,5	11.400	12,2	900	0,9
Skrifstofufólk <i>Clerks</i>	1.200	1,4	1.200	1,3	300	0,3
Þjónustu- og verslunarfólk <i>Service and shop workers</i>	15.000	16,4	16.600	17,9	1.000	1,1
Bændur og fiskimenn <i>Agricultural and fishery workers</i>	5.100	5,5	5.500	5,9	600	0,7
Sérhæft iðnaðarstarfsfólk <i>Craft and related trades workers</i>	17.100	18,7	17.600	19,0	1.000	1,1
Véla- og vélgæslufólk <i>Plant and machine operators</i>	7.400	8,1	7.300	7,9	700	0,8
Ósérhæft starfsfólk <i>Elementary occupations</i>	6.100	6,7	6.800	7,3	700	0,7
<b>Konur <i>Females</i></b>	<b>83.800</b>	<b>100,0</b>	<b>85.000</b>	<b>100,0</b>	•	•
Stjórnendur og embættismenn <i>Senior officials and managers</i>	7.100	8,5	6.300	7,4	700	0,8
Sérfræðingar <i>Professionals</i>	22.000	26,3	22.900	26,9	1.100	1,3
Sérmenntað starfsfólk <i>Associate professionals</i>	14.700	17,6	14.900	17,5	1.000	1,1
Skrifstofufólk <i>Clerks</i>	5.600	6,7	6.000	7,0	600	0,8
Þjónustu- og verslunarfólk <i>Service and shop workers</i>	24.100	28,8	24.400	28,8	1.100	1,3
Bændur og fiskimenn <i>Agricultural and fishery workers</i>	1.600	1,9	1.400	1,7	300	0,4
Sérhæft iðnaðarstarfsfólk <i>Craft and related trades workers</i>	2.500	3,0	2.200	2,6	400	0,5
Véla- og vélgæslufólk <i>Plant and machine operators</i>	1.000	1,1	900	1,1	300	0,3
Ósérhæft starfsfólk <i>Elementary occupations</i>	5.200	6,2	6.000	7,1	600	0,8
<b>Höfuðborgarsvæði <i>Capital region</i></b>	<b>112.800</b>	<b>100,0</b>	<b>115.200</b>	<b>100,0</b>	•	•
Stjórnendur og embættismenn <i>Senior officials and managers</i>	12.600	11,2	11.600	10,1	900	0,8
Sérfræðingar <i>Professionals</i>	27.800	24,7	30.500	26,5	1.400	1,2
Sérmenntað starfsfólk <i>Associate professionals</i>	19.400	17,2	18.600	16,1	1.100	1,0
Skrifstofufólk <i>Clerks</i>	4.700	4,1	4.900	4,3	600	0,5
Þjónustu- og verslunarfólk <i>Service and shop workers</i>	25.700	22,8	26.900	23,4	1.300	1,1
Bændur og fiskimenn <i>Agricultural and fishery workers</i>	900	0,8	1.000	0,8	300	0,2
Sérhæft iðnaðarstarfsfólk <i>Craft and related trades workers</i>	10.600	9,4	10.900	9,5	900	0,7
Véla- og vélgæslufólk <i>Plant and machine operators</i>	4.100	3,7	3.900	3,4	500	0,5
Ósérhæft starfsfólk <i>Elementary occupations</i>	7.000	6,2	6.900	6,0	700	0,6



### 3.8 Starfandi eftir starfsstéttum, kyni og búsetu 2013–2014

Employed persons by occupation, sex and residence 2013–2014

Áætlaður fjöldi <i>Estimated number</i>	2013		2014		Öryggisbil CI (± 95%)	
	Fjöldi Number	Hlutfall Percent	Fjöldi Number	Hlutfall Percent		
<b>Utan höfuðborgarsvæðis <i>Other regions</i></b>	<b>62.100</b>	<b>100,0</b>	<b>62.600</b>	<b>100,0</b>	•	•
Stjórnendur og embættismenn <i>Senior officials and managers</i>	6.600	10,7	5.500	8,8	600	1,0
Sérfræðingar <i>Professionals</i>	9.200	14,8	8.000	12,8	800	1,2
Sérmenntað starfsfólk <i>Associate professionals</i>	7.700	12,3	7.700	12,3	700	1,2
Skrifstofufólk <i>Clerks</i>	2.200	3,5	2.200	3,6	400	0,6
Þjónustu- og verslunarfólk <i>Service and shop workers</i>	13.300	21,5	14.100	22,5	1.000	1,6
Bændur og fiskimenn <i>Agricultural and fishery workers</i>	5.700	9,2	5.900	9,4	600	1,0
Sérhæft iðnaðarstarfsfólk <i>Craft and related trades workers</i>	9.000	14,5	8.900	14,2	800	1,3
Véla- og vélgæslufólk <i>Plant and machine operators</i>	4.200	6,8	4.300	6,9	600	0,9
Ósérhæft starfsfólk <i>Elementary occupations</i>	4.200	6,8	5.900	9,5	600	1,0

① Sjá töflu 3.1. Starfsstéttaflokkun er í samræmi við Íslenska starfaflokkun, ISTARF95. Cf. table 3.1. Occupations are classified in accordance with the Icelandic version of ISCO-88.

🌐 [www.hagstofa.is/samfelag/vinnumarkadur](http://www.hagstofa.is/samfelag/vinnumarkadur) [www.static.is/society/labourmarket](http://www.static.is/society/labourmarket)

#### Mynd 3.4 Hlutfall starfandi í nokkrum löndum Evrópu 2014

Figure 3.4 Employment rate in a few countries in Europe 2014

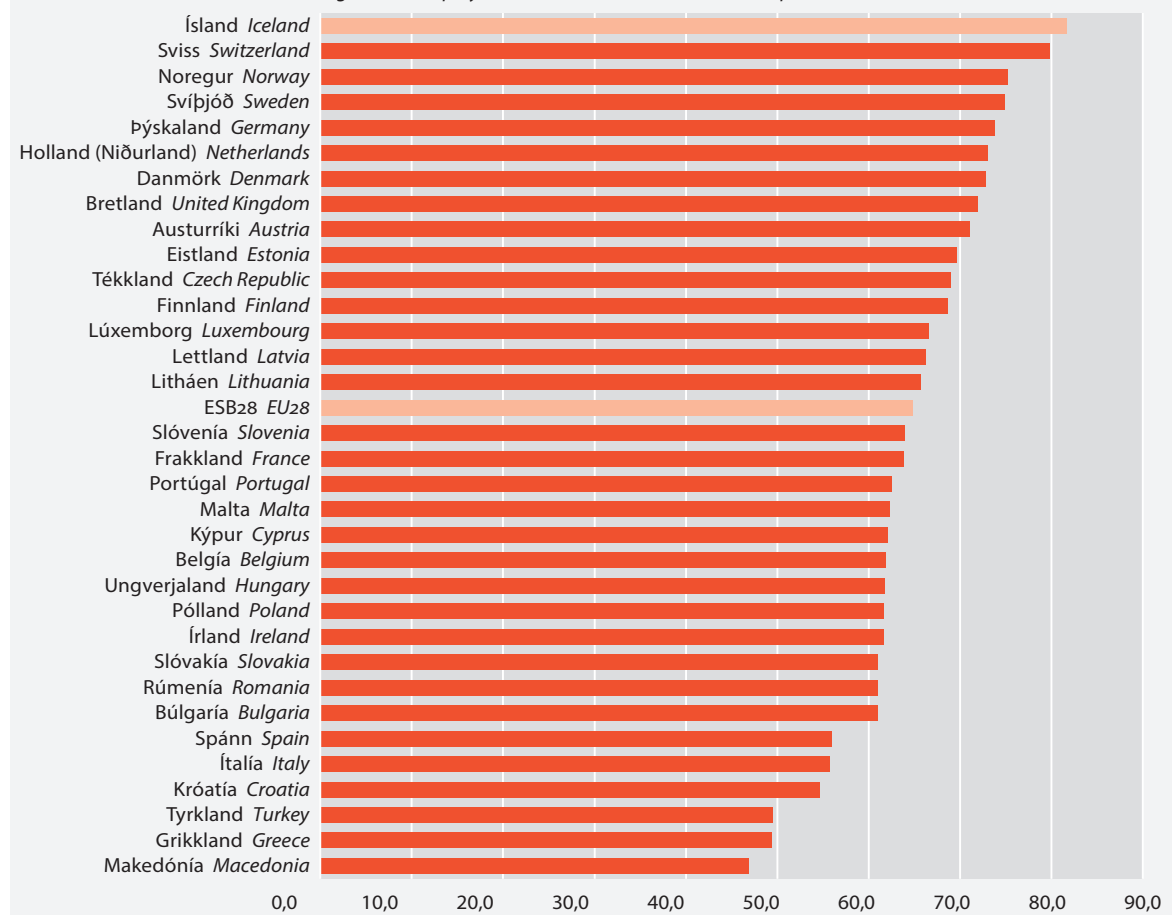

🌐 Hagstofa Evrópusambandsins. Eurostat.



### 3.9 Meðalfjöldi vinnustunda á viku eftir starfshlutfalli, kyni og aldri 2010–2014

*Average hours of work per week by full-time/part-time employment, sex and age groups 2010–2014*

Meðalfjöldi vinnustunda	Average hours					2014
	2010	2011	2012	2013	2014	Öryggisbil CI (± 95%)
<b>Starfandi alls</b> <i>Employed, total</i>						
Karlar og konur <i>Males and females</i>	39,5	40,0	39,8	39,8	39,8	0,3
16–24 ára <i>years</i>	30,8	30,9	30,7	31,0	30,9	0,9
25–54 ára <i>years</i>	41,4	42,0	42,2	41,9	42,1	0,4
55–74 ára <i>years</i>	40,0	40,3	39,6	40,5	40,1	0,6
Karlar <i>Males</i>	43,6	44,0	43,9	44,0	43,9	0,5
16–24 ára <i>years</i>	34,3	34,1	34,1	33,7	33,9	1,4
25–54 ára <i>years</i>	45,5	46,3	46,4	46,2	46,2	0,6
55–74 ára <i>years</i>	44,0	44,0	43,6	44,7	44,3	0,9
Konur <i>Females</i>	34,9	35,3	35,2	35,1	35,2	0,4
16–24 ára <i>years</i>	27,5	27,8	27,1	28,5	28,0	1,3
25–54 ára <i>years</i>	36,7	37,1	37,4	37,0	37,3	0,5
55–74 ára <i>years</i>	35,0	35,9	34,9	35,1	35,0	0,9
<b>Fullt starf</b> <i>Full-time employment</i>						
Karlar og konur <i>Males and females</i>	44,6	44,6	44,7	44,9	44,6	0,4
16–24 ára <i>years</i>	43,1	42,2	43,5	44,1	42,5	1,1
25–54 ára <i>years</i>	44,9	45,0	45,2	44,9	44,8	0,4
55–74 ára <i>years</i>	44,4	44,4	43,9	45,0	44,7	0,7
Karlar <i>Males</i>	46,7	46,8	47,0	47,1	46,8	0,5
16–24 ára <i>years</i>	44,7	43,8	44,8	45,7	43,6	1,4
25–54 ára <i>years</i>	47,1	47,5	47,7	47,4	47,3	0,6
55–74 ára <i>years</i>	46,6	46,3	45,7	47,0	46,7	0,9
Konur <i>Females</i>	41,1	41,1	41,3	41,2	41,0	0,5
16–24 ára <i>years</i>	40,9	39,9	41,6	42,0	40,8	1,6
25–54 ára <i>years</i>	41,4	41,3	41,3	41,0	41,1	0,6
55–74 ára <i>years</i>	40,4	41,2	40,8	41,4	41,1	1,0
<b>Hlutastarf alls</b> <i>Part-time employment</i>						
Karlar og konur <i>Males and females</i>	24,0	24,9	24,1	24,1	24,1	0,6
16–24 ára <i>years</i>	18,0	19,2	18,4	18,4	18,3	1,0
25–54 ára <i>years</i>	26,8	28,3	28,2	28,2	27,7	1,0
55–74 ára <i>years</i>	26,3	26,0	24,3	24,7	25,7	1,0
Karlar <i>Males</i>	22,3	23,5	22,8	22,3	22,0	1,4
16–24 ára <i>years</i>	18,0	18,6	19,0	17,8	18,1	1,6
25–54 ára <i>years</i>	25,9	29,7	27,8	28,5	27,4	3,1
55–74 ára <i>years</i>	24,8	24,5	24,5	24,3	23,3	2,4
Konur <i>Females</i>	24,7	25,4	24,7	24,8	24,8	0,6
16–24 ára <i>years</i>	18,0	19,6	18,0	18,8	18,4	1,3
25–54 ára <i>years</i>	27,0	27,9	28,3	28,1	27,8	0,9
55–74 ára <i>years</i>	26,9	26,5	24,3	24,8	26,4	1,1

① Sjá töflu 3.1. Meðalfjöldi vinnustunda þeirra sem unnu a.m.k. eina klukkustund í viðmiðunarviku. Cf. table 3.1. Average hours of work of persons working one hour or more in the reference week.

🌐 [www.hagstofa.is/samfelag/vinumarkadur](http://www.hagstofa.is/samfelag/vinumarkadur) [www.statice.is/society/labourmarket](http://www.statice.is/society/labourmarket)



### 3.10 Meðalfjöldi vinnustunda á viku eftir starfshlutfalli, búsetu og aldri 2010–2014

*Average hours of work per week by full-time/part-time employment, residence and age groups 2010–2014*

Meðalfjöldi vinnustunda	Average hours					2014
	2010	2011	2012	2013	2014	Öryggisbil CI (± 95%)
<b>Starfandi alls</b> <i>Employed, total</i>						
Höfuðborgarsvæði <i>Capital region</i>	38,2	38,5	38,3	38,3	38,6	0,4
16–24 ára <i>years</i>	29,3	29,7	29,2	29,9	29,0	1,1
25–54 ára <i>years</i>	40,1	40,6	41,1	40,5	41,0	0,5
55–74 ára <i>years</i>	38,9	38,7	37,7	39,1	39,6	0,8
Utan höfuðborgarsvæðis <i>Other regions</i>	41,9	42,7	42,6	42,5	42,1	0,6
16–24 ára <i>years</i>	33,9	33,5	34,6	33,6	35,1	1,8
25–54 ára <i>years</i>	43,8	44,6	44,2	44,4	44,1	0,8
55–74 ára <i>years</i>	41,7	43,0	42,6	42,8	41,0	1,2
<b>Fullt starf</b> <i>Full-time employment</i>						
Höfuðborgarsvæði <i>Capital region</i>	43,3	43,0	43,4	43,3	43,3	0,4
16–24 ára <i>years</i>	42,1	41,4	42,8	43,4	41,9	1,3
25–54 ára <i>years</i>	43,5	43,3	43,9	43,3	43,4	0,5
55–74 ára <i>years</i>	43,2	42,9	42,1	43,3	43,7	0,8
Utan höfuðborgarsvæðis <i>Other regions</i>	46,9	47,5	47,1	47,6	46,9	0,7
16–24 ára <i>years</i>	44,6	43,7	44,9	45,5	43,4	1,9
25–54 ára <i>years</i>	47,5	48,4	47,6	47,9	47,6	0,9
55–74 ára <i>years</i>	46,3	46,7	46,5	47,9	46,5	1,3
<b>Hlutastarf</b> <i>Part-time employment</i>						
Höfuðborgarsvæði <i>Capital region</i>	23,3	24,1	23,3	23,4	23,2	0,7
16–24 ára <i>years</i>	18,1	19,0	18,2	18,1	17,8	1,1
25–54 ára <i>years</i>	25,9	27,8	27,9	27,5	27,2	1,3
55–74 ára <i>years</i>	25,8	24,7	23,4	24,7	25,8	1,3
Utan höfuðborgarsvæðis <i>Other regions</i>	25,5	26,4	25,9	25,5	25,7	1,1
16–24 ára <i>years</i>	17,9	19,7	19,0	19,2	19,9	2,5
25–54 ára <i>years</i>	28,4	29,0	28,9	29,3	28,4	1,5
55–74 ára <i>years</i>	27,2	28,4	26,1	24,8	25,5	1,8

① Sjá töflu 3.1. Meðalfjöldi vinnustunda þeirra sem unnu a.m.k. eina klukkustund í viðmiðunarviku. Cf. table 3.1. Average hours of work of persons working one hour or more in the reference week.

🌐 [www.hagstofa.is/samfelag/vinnumarkadur](http://www.hagstofa.is/samfelag/vinnumarkadur) [www.statice.is/society/labourmarket](http://www.statice.is/society/labourmarket)



### 3.11 Atvinnuleysi og hlutfall starfandi eftir kyni og mánuðum 2014–2015

Unemployment and employment rate by sex and month 2014–2015

	Alls Total		Karlur Males		Konur Females	
	Atvinnuleysi Unemployment rate	Hlutfall starfandi Employment rate	Atvinnuleysi Unemployment rate	Hlutfall starfandi Employment rate	Atvinnuleysi Unemployment rate	Hlutfall starfandi Employment rate
<b>2014</b>						
Janúar	6,8	73,9	8,1	75,9	5,4	71,8
Febrúar	4,3	75,6	4,7	79,1	3,9	72,2
Mars	6,1	75,0	6,7	77,6	5,5	72,4
Apríl	6,0	74,4	6,7	76,9	5,3	71,9
Mái	7,2	78,8	6,5	83,1	7,9	74,6
Júní	4,6	81,4	4,5	85,4	4,7	77,3
Júlí	3,3	82,2	3,1	87,2	3,5	77,1
Ágúst	4,7	79,1	3,6	82,8	5,9	75,3
September	4,1	75,9	4,0	76,9	4,3	74,8
Október	5,0	77,8	4,9	79,6	5,1	75,9
Nóvember	3,1	78,3	3,0	82,1	3,2	74,5
Desember	4,3	76,6	5,1	78,5	3,4	74,6
<b>2015</b>						
Janúar	4,3	76,7	4,1	78,8	4,6	74,5
Febrúar	4,5	77,2	4,3	81,1	4,7	73,3
Mars	4,0	78,6	4,2	81,7	3,9	75,6
Apríl	5,6	77,5	5,5	79,9	5,7	75,0
Mái	6,8	78,5	4,7	84,0	9,1	72,9
Júní	2,9	84,1	3,6	86,7	2,1	81,5
Júlí	3,2	81,8	3,1	85,2	3,2	78,4
Ágúst	3,8	81,1	2,7	85,6	5,0	76,5

① Sjá töflu 3.1. Cf. table 3.1.

🌐 [www.hagstofa.is/samfelag/vinumarkadur](http://www.hagstofa.is/samfelag/vinumarkadur) [www.statice.is/society/labourmarket](http://www.statice.is/society/labourmarket)

Mynd 3.5 Mánaðarlegt atvinnuleysi 2005–2015

Figure 3.5 Monthly unemployment 2005–2015

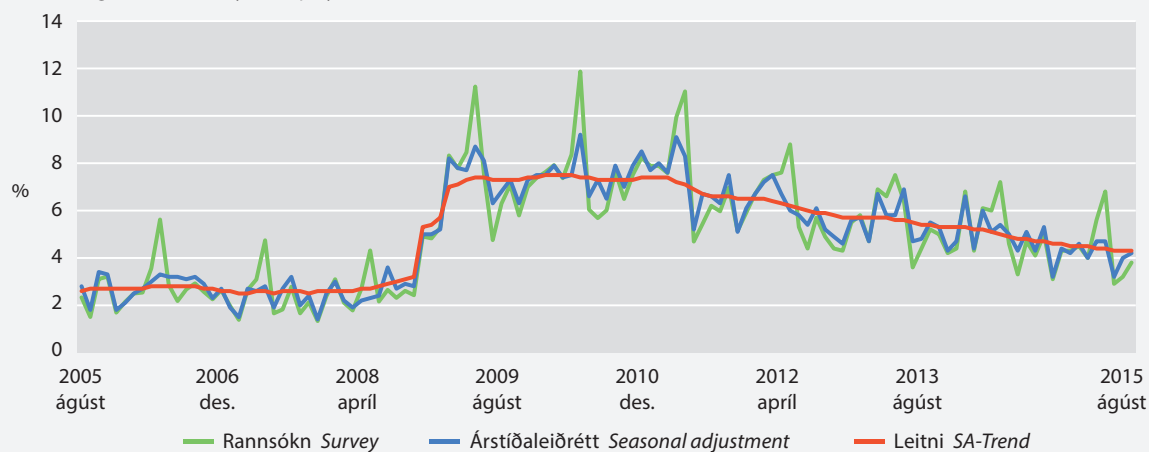





# Laun og tekjur

Wages and income

# 4

Útreikningar á launaþróun og launum byggjast á upplýsingum úr launarannsókn Hagstofu Íslands. Launarannsóknin er byggð á úrtaki fyrirtækja, sveitarfélaga og stofnana með tíu eða fleiri starfsmenn og er gagna aflað mánaðarlega rafrænt fyrir öll störf. Safnað er ýtarlegum upplýsingum um laun, launakostnað, greiddar stundir og ýmsa bakgrunnsþætti starfsmanna og launagreiðenda.

Mánaðarleg launavísitala mælir mánaðarlegar breytingar á reglulegum launum á íslenskum vinnumarkaði og sýnir almenna launaþróun. Ársfjórðungsleg vísitala gefur sundurliðaðar upplýsingar um launaþróun einstakra hópa á íslenskum vinnumarkaði. Birtar eru niðurstöður eftir launþegahópum og atvinnugrein.

## Launavísitala hækkaði um 5,8% að meðaltali

Árið 2014 hækkaði launavísitala að meðaltali um 5,8% en meðaltalshækkun kaupmáttar launa, sem sýnir breytingu launavísitölu umfram breytingu á vísitölu neysluverðs, var 3,7%.

## Regluleg heildarlaun 511 þús. kr. á mánuði

Regluleg heildarlaun voru 511 þúsund krónur á mánuði árið 2014. Meðaltal heildarlauna var 555 þúsund krónur á mánuði, 619 þúsund hjá körlum og 486 þúsund hjá konum.

## Heildarlaun hæst hjá ríkisstarfsmönnum

Á almennum vinnumarkaði voru meðallaun fullvinnandi launamanna 580 þúsund krónur á mánuði árið 2014, heildarlaun ríkisstarfsmanna voru 603 þúsund krónur og heildarlaun starfsmanna sveitarfélaga 442 þúsund krónur. Þá voru heildarlaun kvenna að jafnaði lægri en karla og dreifing launa þeirra minni en dreifing launa karla. Opinberir starfsmenn teljast starfsmenn sveitarfélaga og starfsmenn ríkisins sem fá greidd laun frá fjársýslu ríkisins. Aðrir teljast til almenns vinnumarkaðar.

## Laun hæst í fjármála- og váttryggingastarfsemi

Árið 2014 voru heildarlaun hæst í fjármála- og váttryggingastarfsemi (K) en þar voru heildarlaun 763 þúsund krónur að meðaltali. Heildarlaun voru lægst í fræðslustarfsemi (P) en þar voru þau 445 þúsund krónur að meðaltali og var það eina atvinnugreinin þar sem meðaltal heildarlauna náði ekki 500 þúsund krónum árið 2014.



Wage statistics are mainly based on data from the Icelandic Survey on Wages, Earnings and Labour Cost. The target population contains all business units (company, institution or municipality) with more than 10 employees. In the survey, data is collected directly from business unit from their payroll system. The survey data includes detailed information on the structure of earnings and labour cost items for all their employees, as well as background data on the employees and the business unit.

### Wage index

The monthly wage index a timely indicator of changes in regular wages. The quarterly wage index reflects changes in regular wages in the private sector by occupational group and economic activity, as well as overall changes in regular wages in the public sector.

### The wage index increased by 5.8% on average

In 2014, the average increase of the wage index was 5.8% while the average increase of real wages was 3.7%.

### Monthly regular salaries 511 thousand ISK in 2014

Monthly regular salaries were 511 thousand ISK in the year 2014. Mean monthly total earnings were 555 thousand ISK, 619 thousand ISK for men and 486 thousand ISK for women.

### Total earnings highest in the central government and lowest in the local government

Mean monthly total earnings in the private sector were 580 thousand ISK for full-time employees in 2014, 603 thousand ISK for employees within the central government and 442 thousand ISK for employees in the local government. Women's total earnings were lower than men's total earnings and the distribution of women's earnings was more compact than the distribution of men's earnings. Employees paid by the state treasury and the municipalities belong to the public sector. Others are a part of the private sector.

### Highest earnings in financial and insurance activities

Employees in the financial and insurance activities (K) had the highest total earnings in 2014 or 763 thousand ISK on average and the widest distribution. The total earnings were lowest in education (P), 445 thousand ISK on average and this was the only economic activity where the average total earnings were less than 500 thousand ISK in 2014.







## 4.2 Vísitala launa helstu launþegahópa 2010–2014

*Wage index in the private and the public sector 2010–2014*

Meðaltal ársins 2005=100 <i>Base year is 2005 average</i>	1. ársfjórðungur <i>1st quarter</i>	2. ársfjórðungur <i>2nd quarter</i>	3. ársfjórðungur <i>3rd quarter</i>	4. ársfjórðungur <i>4th quarter</i>	Ársmeðaltal <i>Annual average</i>
<b>Vinnumarkaður alls</b> <i>Total</i>					
2010	139,6	141,3	144,2	145,2	142,5
2011	145,9	149,5	155,9	158,5	152,4
2012	161,7	163,9	164,8	166,1	164,1
2013	170,1	173,5	174,5	176,1	173,5
2014	179,4	182,9	185,5	187,9	183,9
<b>Starfsmenn á almennum vinnumarkaði</b> <i>Private sector</i>					
2010	139,1	141,2	144,9	146,0	142,8
2011	146,9	151,2	157,1	159,7	153,7
2012	163,2	165,3	166,3	167,9	165,6
2013	172,6	175,4	176,4	178,2	175,6
2014	182,4	185,5	186,7	188,9	185,9
<b>Opinberir starfsmenn alls</b> <i>Public sector, total</i>					
2010	140,7	141,3	142,3	143,0	141,8
2011	143,3	145,4	152,9	155,5	149,2
2012	158,0	160,7	161,0	161,8	160,4
2013	163,9	168,7	169,6	170,7	168,2
2014	172,0	176,4	182,4	185,1	178,9
<b>Ríkisstarfsmenn</b> <i>Central government</i>					
2010	138,1	138,9	140,2	140,7	139,5
2011	141,1	143,6	150,9	153,7	147,2
2012	156,9	159,5	159,8	160,2	159,1
2013	162,6	167,6	168,8	169,9	167,2
2014	171,6	176,8	180,4	181,5	177,5
<b>Starfsmenn sveitarfélaga</b> <i>Local government</i>					
2010	143,9	144,2	144,9	145,8	144,7
2011	146,0	147,7	155,2	157,7	151,5
2012	159,4	162,1	162,4	163,6	161,9
2013	165,6	170,2	170,6	171,7	169,5
2014	172,4	176,1	184,9	189,4	180,6

① Vísitala launa byggist á þróun reglulegra launa. Opinberir starfsmenn teljast þeir starfsmenn sem eru starfsmenn sveitarfélaga og þeir sem fá greidd laun frá fjársýslu ríkisins. Aðrir tilheyra almennum vinnumarkaði. *Wage index is based on regular salaries. Employees in the public sector receive remuneration from either municipalities or the central government. Other employees belong to the private sector.*

🌐 [www.hagstofa.is/samfelag/launogtekjur](http://www.hagstofa.is/samfelag/launogtekjur) [www.statice.is/society/wagesandincome](http://www.statice.is/society/wagesandincome)



### 4.3 Vísitala launa á almennum vinnumarkaði eftir starfsstétt 2011–2014

*Wage index in the private sector by occupational group 2011–2014*

Meðaltal ársins 2005=100 <i>Base year is 2005 average</i>	1. ársfjórðungur <i>1st quarter</i>	2. ársfjórðungur <i>2nd quarter</i>	3. ársfjórðungur <i>3rd quarter</i>	4. ársfjórðungur <i>4th quarter</i>	Ársmeðaltal <i>Annual average</i>
<b>Alls Total</b>					
2011	146,9	151,2	157,1	159,7	153,7
2012	163,2	165,3	166,3	167,9	165,6
2013	172,6	175,4	176,4	178,2	175,6
2014	182,4	185,5	186,7	188,9	185,9
<b>Stjórnendur Managers</b>					
2011	136,4	139,6	143,8	145,3	141,2
2012	148,9	151,6	153,2	154,0	151,9
2013	158,1	159,9	160,8	161,9	160,2
2014	165,9	168,5	169,3	170,3	168,5
<b>Sérfræðingar Professionals</b>					
2011	148,2	152,3	158,2	160,3	154,7
2012	165,2	168,1	169,7	172,0	168,7
2013	177,0	180,3	181,5	183,1	180,5
2014	186,6	190,9	192,6	194,0	191,0
<b>Tæknar og sérmenntað starfsfólk Technicians and associate professionals</b>					
2011	146,6	150,8	156,5	158,5	153,0
2012	162,7	165,3	166,2	167,4	165,4
2013	171,7	175,4	176,8	178,6	175,6
2014	181,3	186,1	188,0	190,2	186,4
<b>Skrifstofufólk Clerks</b>					
2011	155,1	159,7	166,5	169,2	162,5
2012	174,3	176,8	178,5	180,5	177,5
2013	186,0	190,4	192,4	194,5	190,8
2014	199,1	202,1	204,3	206,6	203,0
<b>Þjónustu-, sölu- og afgreiðslufólk Service workers and shop and market sales workers</b>					
2011	149,9	155,1	161,4	165,2	157,8
2012	167,2	169,5	170,9	173,5	170,2
2013	177,8	181,4	181,9	184,3	181,3
2014	190,3	193,1	194,5	198,4	194,1
<b>Iðnaðarmenn Craft workers</b>					
2011	139,0	142,9	148,0	149,7	144,8
2012	152,4	154,6	155,2	156,1	154,6
2013	160,3	162,5	163,6	164,6	162,8
2014	169,0	171,1	172,6	173,3	171,5
<b>Verkafólk General, machine and specialized workers</b>					
2011	154,8	159,4	166,7	170,4	162,7
2012	173,1	173,2	173,8	175,6	173,9
2013	181,3	183,3	183,8	186,3	183,7
2014	190,7	193,2	193,4	196,7	193,5

① Vísitala launa byggist á þróun reglulegra launa. Starfsstéttir byggjast á ÍSTARF95. *Wage index is based on regular salaries. Occupations are based on ÍSTARF95 classification of occupations.*

🌐 [www.hagstofa.is/samfelag/launogtekjur](http://www.hagstofa.is/samfelag/launogtekjur) [www.staticis.is/society/wagesandincome](http://www.staticis.is/society/wagesandincome)



#### 4.4 Vísitala launa á almennum vinnumarkaði eftir atvinnugrein 2010–2014

Wage index in the private sector by economic activity 2010–2014

Meðaltal ársins 2005=100 Base year is 2005 average	1. ársfjórðungur 1st quarter	2. ársfjórðungur 2nd quarter	3. ársfjórðungur 3rd quarter	4. ársfjórðungur 4th quarter	Ársmeðaltal Annual average
<b>Alls Total</b>					
2010	139,1	141,2	144,9	146,0	142,8
2011	146,9	151,2	157,1	159,7	153,7
2012	163,2	165,3	166,3	167,9	165,6
2013	172,6	175,4	176,4	178,2	175,6
2014	182,4	185,5	186,7	188,9	185,9
<b>Iðnaður Manufacturing (D)</b>					
2010	139,2	141,1	144,1	145,2	142,4
2011	146,0	149,9	155,4	158,1	152,3
2012	161,3	162,9	163,3	164,7	163,0
2013	169,7	171,7	172,3	173,9	171,9
2014	178,2	179,6	179,8	181,9	179,9
<b>Byggingarstarfsemi og mannvirkjagerð Construction (F)</b>					
2010	138,0	139,4	141,9	141,0	140,1
2011	141,4	144,1	150,1	151,0	146,6
2012	153,1	154,3	156,1	157,3	155,3
2013	161,2	163,5	165,3	167,5	164,4
2014	172,6	176,4	178,4	179,1	176,6
<b>Verslun og ýmis viðgerðarþjónusta Wholesale and retail trade; repair (G)</b>					
2010	136,9	138,9	142,2	143,3	140,3
2011	144,0	148,5	153,8	156,1	150,5
2012	158,4	160,4	161,0	162,6	160,4
2013	167,0	169,8	170,3	172,0	169,7
2014	177,2	179,4	179,9	182,9	179,9
<b>Samgöngur og flutningar Transport, storage and communication (I)</b>					
2010	146,7	149,3	154,2	155,9	151,5
2011	156,6	161,6	168,6	172,3	164,7
2012	176,1	179,1	180,2	181,8	179,1
2013	186,2	190,6	192,8	195,0	191,1
2014	197,8	203,3	206,7	209,0	204,1
<b>Fjármálaþjónusta, lífeyrissjóðir og váttryggingar Financial intermediation (J)</b>					
2010	140,7	143,3	148,4	150,4	145,7
2011	152,7	157,4	164,3	166,8	160,2
2012	174,0	177,3	179,6	181,9	178,1
2013	187,2	190,9	191,7	193,6	190,8
2014	197,0	202,5	204,5	206,4	202,5

⊙ Vísitala launa byggist á þróun reglulegra launa. Atvinnugreinaflokkur er í samræmi við ISAT95. Wage index is based on regular salaries. Economic activities are based on ISAT95.

🌐 [www.hagstofa.is/samfelag/launogtekjur](http://www.hagstofa.is/samfelag/launogtekjur) [www.statice.is/society/wagesandincome](http://www.statice.is/society/wagesandincome)



#### 4.5 Vísitala kaupmáttar launa 1989–2015

Real wage index 1989–2015

Meðaltal ársins Base year average 2000=100	Árs- meðaltal Annual average	Jan.	Febr.	Mars	Apríl	Mái	Júní	Júlí	Ágúst	Sept.	Okt.	Nóv.	Des.
1989	86,1	90,5	89,1	87,6	86,9	87,4	86,3	85,8	84,6	85,3	84,0	84,3	83,2
1990	81,8	82,8	82,8	82,3	81,8	81,4	82,0	81,8	81,7	81,4	81,2	80,9	82,7
1991	83,0	82,3	82,2	84,2	83,5	82,5	83,8	84,6	84,1	83,6	82,1	82,0	81,9
1992	82,4	81,8	81,7	81,8	81,8	82,9	82,8	82,7	82,8	82,8	82,9	82,7	82,2
1993	80,3	81,4	81,1	81,2	81,0	81,0	80,7	80,0	79,5	79,2	79,0	79,4	79,8
1994	80,0	79,9	79,8	79,8	79,8	79,8	80,2	80,1	80,0	80,0	80,3	80,3	80,1
1995	82,3	79,8	80,3	81,5	81,9	82,7	83,0	82,8	82,8	82,8	83,0	83,3	83,3
1996	85,6	86,0	85,9	86,1	85,7	85,8	85,8	85,5	85,1	85,1	85,1	85,3	85,6
1997	88,6	85,5	85,6	85,6	88,0	89,5	89,6	89,8	89,6	89,5	89,9	90,3	90,6
1998	95,4	94,5	94,7	94,6	94,6	94,5	94,8	95,5	96,2	96,1	96,0	96,2	96,5
1999	98,5	100,2	100,3	100,0	99,6	99,1	98,6	98,3	97,8	97,2	97,1	97,2	96,9
2000	100,0	98,2	99,2	98,7	99,0	100,4	100,6	100,9	101,2	100,7	100,2	100,2	100,4
2001	102,0	103,4	103,3	103,5	102,9	102,1	101,8	101,5	101,8	101,5	101,2	101,1	100,9
2002	104,3	104,2	104,2	104,0	104,2	104,2	104,1	104,5	104,6	104,3	104,4	104,5	104,6
2003	107,9	108,3	108,0	107,5	107,6	107,9	108,2	108,4	108,2	107,7	107,6	107,5	107,5
2004	109,4	109,3	109,4	109,4	109,0	109,0	109,5	109,9	109,9	109,5	109,3	109,2	109,6
2005	112,3	111,9	111,7	111,6	112,3	112,9	112,9	113,2	112,6	111,8	111,8	112,4	112,7
2006	115,2	116,2	116,3	115,4	114,3	113,9	113,5	115,0	115,2	115,3	115,8	116,0	115,8
2007	119,6	119,5	119,7	119,9	119,6	119,6	120,0	120,1	119,8	119,5	119,3	119,0	118,7
2008	115,2	120,2	119,5	119,2	116,3	115,2	115,6	115,4	114,9	114,5	112,4	109,9	109,0
2009	106,8	109,0	108,4	109,2	108,5	107,5	106,2	106,4	105,9	105,3	104,5	105,2	105,0
2010	106,1	105,5	104,8	104,3	104,2	103,9	106,6	107,6	107,4	107,7	107,2	107,3	107,2
2011	108,9	108,2	107,1	106,4	105,7	105,9	109,5	110,5	110,3	110,5	110,9	111,2	111,1
2012	111,7	110,8	112,0	112,1	111,1	111,5	111,0	112,0	112,2	112,0	111,8	111,7	111,6
2013	113,6	111,7	112,5	113,7	113,8	113,8	113,6	113,8	113,7	114,1	114,4	114,3	113,6
2014	117,8	115,5	115,3	116,2	116,6	117,0	117,1	117,8	118,2	119,1	119,7	120,5	120,1
2015	•	121,9	121,7	120,8	120,9	121,1	123,6	124,8	124,5	126,5	•	•	•

① Sýnir breytingu launavísitölu umfram breytingu á vísitölu neysluverðs. Refers to the change in the wage index deflated by the CPI.

🌐 [www.hagstofa.is/samfelag/launogtekjur](http://www.hagstofa.is/samfelag/launogtekjur) [www.statice.is/society/wagesandincome](http://www.statice.is/society/wagesandincome)



#### 4.6 Regluleg laun eftir launþegahóp og atvinnugrein 2014

*Regular earnings for the private and the public sector and economic activity 2014*

Þúsundir króna á mánuði <i>Thousand ISK per month</i>	Alls <i>Total</i>		Fullvinnandi <i>Full-time</i>		Hlutastarfsfólk <i>Part-time</i>	
	Meðaltal <i>Average</i>	Miðgildi <i>Median</i>	Meðaltal <i>Average</i>	Miðgildi <i>Median</i>	Meðaltal <i>Average</i>	Miðgildi <i>Median</i>
<b>Alls Total</b>	<b>415</b>	<b>365</b>	<b>454</b>	<b>393</b>	<b>338</b>	<b>306</b>
Karlar <i>Males</i>	460	386	493	412	342	296
Konur <i>Females</i>	380	351	413	380	336	310
<b>Almennur vinnumarkaður <i>Private sector</i></b>	<b>441</b>	<b>362</b>	<b>483</b>	<b>397</b>	<b>325</b>	<b>290</b>
Karlar <i>Males</i>	477	385	506	411	331	293
Konur <i>Females</i>	391	331	437	374	321	288
<b>Opinberir starfsmenn alls <i>Public sector total</i></b>	<b>389</b>	<b>369</b>	<b>418</b>	<b>390</b>	<b>346</b>	<b>323</b>
Karlar <i>Males</i>	426	388	458	418	356	304
Konur <i>Females</i>	374	363	398	383	344	327
<b>Ríkisstarfsmenn <i>Central government</i></b>	<b>437</b>	<b>414</b>	<b>459</b>	<b>433</b>	<b>396</b>	<b>377</b>
Karlar <i>Males</i>	479	443	493	453	429	388
Konur <i>Females</i>	415	402	436	420	386	376
<b>Starfsmenn sveitarfélaga <i>Local government</i></b>	<b>349</b>	<b>339</b>	<b>378</b>	<b>368</b>	<b>315</b>	<b>284</b>
Karlar <i>Males</i>	363	335	402	373	310	277
Konur <i>Females</i>	345	341	370	367	317	294
<b>Atvinnugreinar <i>Economic activity</i></b>						
<b>Framleiðsla <i>Manufacturing (C)</i></b>	<b>405</b>	<b>340</b>	<b>436</b>	<b>364</b>	<b>300</b>	<b>274</b>
Karlar <i>Males</i>	436	369	459	387	320	286
Konur <i>Females</i>	348	292	383	315	283	265
<b>Rafmagns-, gas- og hitaveitur <i>Electricity, gas, steam and air conditioning supply (D)</i></b>	<b>551</b>	<b>459</b>	<b>569</b>	<b>485</b>	<b>372</b>	<b>329</b>
Karlar <i>Males</i>	570	489	580	502	390	329
Konur <i>Females</i>	504	388	537	425	359	329
<b>Vatnsveita, fráveita, meðhöndlun úrgangs og afmengun <i>Water supply; sewerage, waste management etc. (E)</i></b>	<b>378</b>	<b>326</b>	<b>381</b>	<b>322</b>	<b>367</b>	<b>347</b>
Karlar <i>Males</i>	381	322	389	322	351	330
Konur <i>Females</i>	365	352	346	360	410	352
<b>Byggingarstarfsemi og mannvirkjagerð <i>Construction (F)</i></b>	<b>409</b>	<b>359</b>	<b>421</b>	<b>362</b>	<b>375</b>	<b>354</b>
Karlar <i>Males</i>	406	359	416	361	377	355
Konur <i>Females</i>	446	337	482	424	358	326
<b>Heild- og smásöluverslun, viðgerðir á vélknúnum ökutækjum <i>Wholesale and retail trade; repair of motor vehicle (G)</i></b>	<b>384</b>	<b>316</b>	<b>440</b>	<b>375</b>	<b>315</b>	<b>284</b>
Karlar <i>Males</i>	422	351	465	395	303	280
Konur <i>Females</i>	348	296	395	344	320	286



#### 4.6 Regluleg laun eftir launþegahóp og atvinnugrein 2014

*Regular earnings for the private and the public sector and economic activity 2014*

Þúsundir króna á mánuði <i>Thousand ISK per month</i>	Alls <i>Total</i>		Fullvinnandi <i>Full-time</i>		Hlutastarfsfólk <i>Part-time</i>	
	Meðaltal <i>Average</i>	Miðgildi <i>Median</i>	Meðaltal <i>Average</i>	Miðgildi <i>Median</i>	Meðaltal <i>Average</i>	Miðgildi <i>Median</i>
<b>Flutningar og geymsla</b> <i>Transportation and storage (H)</i>	<b>420</b>	<b>338</b>	<b>447</b>	<b>355</b>	<b>326</b>	<b>298</b>
Karlar <i>Males</i>	458	352	476	366	316	276
Konur <i>Females</i>	365	320	385	337	330	308
<b>Upplýsingar og fjarskipti</b> <i>Information and communication (J)</i>	<b>501</b>	<b>443</b>	<b>515</b>	<b>453</b>	<b>400</b>	<b>358</b>
Karlar <i>Males</i>	540	467	550	474	426	387
Konur <i>Females</i>	437	398	450	409	381	357
<b>Fjármála- og váttryggingastarfsemi</b> <i>Financial and insurance activities (K)</i>	<b>657</b>	<b>544</b>	<b>689</b>	<b>573</b>	<b>406</b>	<b>363</b>
Karlar <i>Males</i>	851	758	871	769	447	365
Konur <i>Females</i>	540	469	565	497	398	363
<b>Opinber stjórnýsla og varnarmál; almannatryggingar</b> <i>Public administration; compulsory social security (O)</i>	<b>470</b>	<b>440</b>	<b>487</b>	<b>453</b>	<b>374</b>	<b>324</b>
Karlar <i>Males</i>	489	456	509	466	366	282
Konur <i>Females</i>	449	417	462	430	381	343
<b>Fræðslustarfsemi</b> <i>Education (P)</i>	<b>359</b>	<b>363</b>	<b>381</b>	<b>381</b>	<b>327</b>	<b>288</b>
Karlar <i>Males</i>	397	383	418	396	360	333
Konur <i>Females</i>	349	355	369	375	318	280
<b>Heilbrigðis- og félagsþjónusta</b> <i>Human health and social work activities (Q)</i>	<b>385</b>	<b>356</b>	<b>417</b>	<b>382</b>	<b>360</b>	<b>341</b>
Karlar <i>Males</i>	401	341	449	374	353	300
Konur <i>Females</i>	380	361	407	385	361	347

① Regluleg laun eru greidd laun fyrir umsaminn vinnutíma hvort sem um er að ræða dagvinnu eða vaktavinnu. Einstaklingur telst fullvinnandi ef samantlagður fjöldi greiddra stunda er a.m.k. 90% af mánaðarlegri dagvinnuskyldu. Laun hlutastarfsfólks eru uppreiknuð í fullt starf. Opinberir starfsmenn eru starfsmenn sveitarfélaga og starfsmenn ríkisins sem fá greidd laun frá fjárfélagi ríkisins. Aðrir teljast til almenns vinnumarkaðar. Atvinnugreinaflokkun er í samræmi við ISATO8. *Regular earnings are remuneration for regular working hours, that is ordinary working hours according to collective agreements. Full-time employees are defined as employees whose total working hours are equal to or exceed 90% of minimum working hours. Earnings for part-time employees are full-time equivalence. Employees in the public sector receive remuneration from either municipalities or the central government. Other employees belong to the private sector. Economic activities are based on ISATO8.*

🌐 [www.hagstofa.is/samfelag/launogtekjur](http://www.hagstofa.is/samfelag/launogtekjur) [www.statice.is/society/wagesandincome](http://www.statice.is/society/wagesandincome)



#### 4.7 Regluleg laun á almennum vinnumarkaði eftir starfsstétt og kyni 2014

*Regular earnings in the private sector by occupational group and sex 2014*

Þúsundir króna á mánuði <i>Thousand ISK per month</i>	Alls <i>Total</i>		Fullvinnandi <i>Full-time</i>		Hlutastarfsfólk <i>Part-time</i>	
	Meðaltal <i>Average</i>	Miðgildi <i>Median</i>	Meðaltal <i>Average</i>	Miðgildi <i>Median</i>	Meðaltal <i>Average</i>	Miðgildi <i>Median</i>
<b>Alls <i>Total</i></b>	<b>441</b>	<b>362</b>	<b>483</b>	<b>397</b>	<b>325</b>	<b>290</b>
Karlar <i>Males</i>	477	385	506	411	331	293
Konur <i>Females</i>	391	331	437	374	321	288
<b>Stjórnendur <i>Managers</i></b>	<b>955</b>	<b>847</b>	<b>964</b>	<b>850</b>	<b>707</b>	<b>609</b>
Karlar <i>Males</i>	1.005	879	1.008	879	867	831
Konur <i>Females</i>	810	709	828	740	599	522
<b>Sérfræðingar <i>Professionals</i></b>	<b>686</b>	<b>645</b>	<b>700</b>	<b>665</b>	<b>592</b>	<b>566</b>
Karlar <i>Males</i>	725	680	735	695	591	565
Konur <i>Females</i>	635	604	647	618	592	566
<b>Tæknar og sérmenntað starfsfólk <i>Technicians and associate professionals</i></b>	<b>525</b>	<b>574</b>	<b>543</b>	<b>493</b>	<b>404</b>	<b>371</b>
Karlar <i>Males</i>	586	543	595	549	440	372
Konur <i>Females</i>	451	417	467	438	392	370
<b>Skrifstofufólk <i>Clerks</i></b>	<b>396</b>	<b>374</b>	<b>413</b>	<b>390</b>	<b>341</b>	<b>324</b>
Karlar <i>Males</i>	421	378	440	397	322	306
Konur <i>Females</i>	388	372	403	390	345	328
<b>Þjónustu-, sölu- og afgreiðslufólk <i>Service workers and shop and market sales workers</i></b>	<b>317</b>	<b>290</b>	<b>349</b>	<b>325</b>	<b>289</b>	<b>277</b>
Karlar <i>Males</i>	346	314	377	355	285	278
Konur <i>Females</i>	299	283	316	298	290	277
<b>Iðnaðarmenn <i>Craft workers</i></b>	<b>427</b>	<b>395</b>	<b>432</b>	<b>405</b>	<b>398</b>	<b>378</b>
Karlar <i>Males</i>	428	396	433	405	399	379
Konur <i>Females</i>	385	376	394	377	351	337
<b>Verkafólk <i>General, machine and specialized workers</i></b>	<b>311</b>	<b>290</b>	<b>321</b>	<b>300</b>	<b>281</b>	<b>269</b>
Karlar <i>Males</i>	323	302	332	312	288	270
Konur <i>Females</i>	283	273	290	279	273	269

Ⓞ Regluleg laun eru greidd laun fyrir umsaminn vinnutíma hvort sem um er að ræða dagvinnu eða vaktavinnu. Einstaklingur telst fullvinnandi ef samantlagður fjöldi greiddra stunda er a.m.k. 90% af mánaðarlegri dagvinnuskyldu. Laun hlutastarfsfólks eru uppreiknuð í fullt starf. Starfsstéttir byggjast á ÍSTARF95. *Regular earnings is the remuneration for regular working hours, that is ordinary working hours according to collective agreements. Full-time employees are defined as employees whose total working hours are equal to or exceed 90% of minimum working hours. Earnings for part-time employees are full-time equivalence. Occupations are based on ÍSTARF95.*

🌐 [www.hagstofa.is/samfelag/launogtekjur](http://www.hagstofa.is/samfelag/launogtekjur) [www.statice.is/society/wagesandincome](http://www.statice.is/society/wagesandincome)





#### 4.8 Laun fullvinnandi eftir launþegahóp og atvinnugrein 2014

*Earnings for the private and the public sector and economic activity 2014*

Þúsundir króna á mánuði <i>Thousand ISK per month</i>	Regluleg laun <i>Regular earnings</i>		Regluleg heildarlaun <i>Total regular earnings</i>		Heildarlaun <i>Total earnings</i>		Fjöldi greiddra stunda <i>Hours paid</i>
	Meðaltal <i>Average</i>	Miðgildi <i>Median</i>	Meðaltal <i>Average</i>	Miðgildi <i>Median</i>	Meðaltal <i>Average</i>	Miðgildi <i>Median</i>	
<b>Alls Total</b>	<b>454</b>	<b>393</b>	<b>511</b>	<b>454</b>	<b>555</b>	<b>489</b>	<b>43,1</b>
Karlar <i>Males</i>	493	412	565	499	619	544	44,1
Konur <i>Females</i>	413	380	453	413	486	440	41,9
<b>Almennur vinnuþéttur <i>Private sector</i></b>	<b>483</b>	<b>397</b>	<b>535</b>	<b>465</b>	<b>580</b>	<b>505</b>	<b>42,8</b>
Karlar <i>Males</i>	506	411	570	493	621	540	43,7
Konur <i>Females</i>	437	374	466	410	500	438	41,2
<b>Opinberir starfsmenn alls <i>Public sector total</i></b>	<b>418</b>	<b>390</b>	<b>480</b>	<b>442</b>	<b>521</b>	<b>471</b>	<b>43,4</b>
Karlar <i>Males</i>	458	418	551	515	612	557	45,4
Konur <i>Females</i>	398	383	444	415	476	440	42,4
<b>Ríkisstarfsmenn <i>Central government</i></b>	<b>459</b>	<b>433</b>	<b>548</b>	<b>517</b>	<b>603</b>	<b>556</b>	<b>44,7</b>
Karlar <i>Males</i>	493	453	608	566	681	619	46,3
Konur <i>Females</i>	436	420	505	479	548	513	43,5
<b>Starfsmenn sveitarfélaga <i>Local government</i></b>	<b>378</b>	<b>368</b>	<b>413</b>	<b>398</b>	<b>442</b>	<b>421</b>	<b>42,2</b>
Karlar <i>Males</i>	402	373	462	427	503	467	44,0
Konur <i>Females</i>	370	367	397	391	421	410	41,6
<b>Atvinnugreinar <i>Economic activity</i></b>							
<b>Framleiðsla <i>Manufacturing (C)</i></b>	<b>436</b>	<b>364</b>	<b>508</b>	<b>461</b>	<b>562</b>	<b>509</b>	<b>44,4</b>
Karlar <i>Males</i>	459	387	541	491	598	541	44,9
Konur <i>Females</i>	383	315	430	378	474	418	43,0
<b>Rafmagns-, gas- og hitaveitur <i>Electricity, gas, steam and air conditioning supply (D)</i></b>	<b>569</b>	<b>485</b>	<b>651</b>	<b>595</b>	<b>727</b>	<b>705</b>	<b>44,4</b>
Karlar <i>Males</i>	580	502	678	630	769	757	45,2
Konur <i>Females</i>	537	425	574	476	608	510	42,0
<b>Vatnsveita, fráveita, meðhöndlun úrgangs og afmengun <i>Water supply; sewerage, waste management etc. (E)</i></b>	<b>381</b>	<b>322</b>	<b>468</b>	<b>442</b>	<b>521</b>	<b>484</b>	<b>47,0</b>
Karlar <i>Males</i>	389	322	488	450	547	505	48,3
Konur <i>Females</i>	346	360	375	394	397	408	40,9
<b>Byggingarstarfsemi og mannvirkjagerð <i>Construction (F)</i></b>	<b>421</b>	<b>362</b>	<b>498</b>	<b>462</b>	<b>567</b>	<b>535</b>	<b>44,5</b>
Karlar <i>Males</i>	416	361	498	462	569	535	44,9
Konur <i>Females</i>	482	424	501	427	546	450	39,8
<b>Heild- og smásöluverslun, viðgerðir á vélknúnum ökutækjum <i>Wholesale and retail trade; repair of motor vehicle (G)</i></b>	<b>440</b>	<b>375</b>	<b>473</b>	<b>411</b>	<b>505</b>	<b>439</b>	<b>41,7</b>
Karlar <i>Males</i>	465	395	501	434	535	465	42,2
Konur <i>Females</i>	395	344	424	371	451	389	40,8



#### 4.8 Laun fullvinnandi eftir launþegahóp og atvinnugrein 2014

*Earnings for the private and the public sector and economic activity 2014*

Þúsundir króna á mánuði <i>Thousand ISK per month</i>	Regluleg laun <i>Regular earnings</i>		Regluleg heildarlaun <i>Total regular earnings</i>		Heildarlaun <i>Total earnings</i>		Fjöldi greiddra stunda <i>Hours paid</i>
	Meðaltal <i>Average</i>	Miðgildi <i>Median</i>	Meðaltal <i>Average</i>	Miðgildi <i>Median</i>	Meðaltal <i>Average</i>	Miðgildi <i>Median</i>	
<b>Flutningar og geymsla</b> <i>Transportation and storage (H)</i>	<b>447</b>	<b>355</b>	<b>505</b>	<b>433</b>	<b>549</b>	<b>464</b>	<b>43,8</b>
Karlar <i>Males</i>	476	366	547	464	598	501	45,1
Konur <i>Females</i>	385	337	416	374	447	404	41,1
<b>Upplýsingar og fjarskipti</b> <i>Information and communication (J)</i>	<b>515</b>	<b>453</b>	<b>544</b>	<b>487</b>	<b>576</b>	<b>523</b>	<b>41,1</b>
Karlar <i>Males</i>	550	474	586	525	622	563	41,6
Konur <i>Females</i>	450	409	464	429	490	453	40,1
<b>Fjármála- og váttryggingastarfsemi</b> <i>Financial and insurance activities (K)</i>	<b>689</b>	<b>573</b>	<b>723</b>	<b>588</b>	<b>763</b>	<b>618</b>	<b>40,2</b>
Karlar <i>Males</i>	871	769	932	783	981	810	40,4
Konur <i>Females</i>	565	497	581	510	615	542	40,0
<b>Opinber stjórnýsla og varnarmál; almennatryggingar</b> <i>Public administration; compulsory social security (O)</i>	<b>487</b>	<b>453</b>	<b>566</b>	<b>538</b>	<b>610</b>	<b>578</b>	<b>44,4</b>
Karlar <i>Males</i>	509	466	610	575	661	627	45,7
Konur <i>Females</i>	462	430	517	486	552	519	42,9
<b>Fræðslustarfsemi</b> <i>Education (P)</i>	<b>381</b>	<b>381</b>	<b>419</b>	<b>407</b>	<b>445</b>	<b>428</b>	<b>42,2</b>
Karlar <i>Males</i>	418	396	485	461	524	490	43,9
Konur <i>Females</i>	369	375	399	396	421	415	41,7
<b>Heilbrigðis- og félagsþjónusta</b> <i>Human health and social work activities (Q)</i>	<b>417</b>	<b>382</b>	<b>493</b>	<b>442</b>	<b>554</b>	<b>477</b>	<b>43,9</b>
Karlar <i>Males</i>	449	374	562	473	675	515	46,2
Konur <i>Females</i>	407	385	471	433	515	466	43,1

① Greiddar stundir eru meðaltal vikulegra stunda. Einstaklingur telst fullvinnandi ef samanlagður fjöldi greiddra stunda er a.m.k. 90% af mánaðarlegri dagvinnuskilyldu. Regluleg laun eru greidd laun fyrir umsaminn vinnutíma hvort sem um er að ræða dagvinnu eða vaktavinnu. Regluleg heildarlaun eru regluleg laun að viðbættum yfirvinnulaunum og fyrirframgreiðslu vegna uppmælinga. Heildarlaun eru öll laun einstaklingsins, þ.e. regluleg heildarlaun auk ýmissa óreglulegra greiðslna, þó er hvorki tekið tillit til hlunninda né akstursgreiðslna. Opinberir starfsmenn eru starfsmenn sveitarfélaga og starfsmenn ríkisins sem fá greidd laun frá fjársýslu ríkisins. Aðrir teljast til almenns vinnumarkaðar. Atvinnugreinaflokkur er í samræmi við ÍSATo8. *Hours paid are average weekly hours. Full-time employees are defined as employees whose total working hours are equal to or exceed 90% of minimum working hours. Regular earnings are remuneration for regular working hours, that is ordinary working hours according to collective agreements. Total regular earnings are total regular remuneration per month including overtime. Total earnings are total remuneration per month including piecework, irregular bonuses and various other irregular payments, excluding payments in kind. Employees in the public sector receive remuneration from either municipalities or the central government. Other employees belong to the private sector. Economic activities are based on ISATo8.*

🌐 [www.hagstofa.is/samfelag/launogtekjur](http://www.hagstofa.is/samfelag/launogtekjur) [www.statice.is/society/wagesandincome](http://www.statice.is/society/wagesandincome)



#### 4.9 Laun fullvinnandi á almennum vinnumarkaði eftir starfsstétt og kyni 2014

*Earnings in the private sector for full-time employees by occupational group and sex 2014*

Þúsundir króna á mánuði <i>Thousand ISK per month</i>	Regluleg laun <i>Regular earnings</i>		Regluleg heildarlaun <i>Total regular earnings</i>		Heildarlaun <i>Total earnings</i>		Fjöldi greiddra stunda <i>Hours paid</i>
	Meðaltal <i>Average</i>	Miðgildi <i>Median</i>	Meðaltal <i>Average</i>	Miðgildi <i>Median</i>	Meðaltal <i>Average</i>	Miðgildi <i>Median</i>	
<b>Alls Total</b>	<b>483</b>	<b>397</b>	<b>535</b>	<b>465</b>	<b>580</b>	<b>505</b>	<b>42,8</b>
Karlar <i>Males</i>	506	411	570	493	621	540	43,7
Konur <i>Females</i>	437	374	466	410	500	438	41,2
<b>Stjórnendur <i>Managers</i></b>	<b>964</b>	<b>850</b>	<b>998</b>	<b>865</b>	<b>1.081</b>	<b>921</b>	<b>39,8</b>
Karlar <i>Males</i>	1.008	879	1.047	895	1.136	939	39,9
Konur <i>Females</i>	828	740	842	751	912	775	39,6
<b>Sérfræðingar <i>Professionals</i></b>	<b>700</b>	<b>665</b>	<b>725</b>	<b>687</b>	<b>765</b>	<b>715</b>	<b>40,3</b>
Karlar <i>Males</i>	735	695	765	717	807	748	40,4
Konur <i>Females</i>	647	618	666	642	702	669	40,1
<b>Tæknar og sérmenntað starfsfólk <i>Technicians and associate professionals</i></b>	<b>543</b>	<b>493</b>	<b>574</b>	<b>515</b>	<b>618</b>	<b>549</b>	<b>40,7</b>
Karlar <i>Males</i>	595	549	639	593	691	626	41,4
Konur <i>Females</i>	467	438	481	450	511	481	39,7
<b>Skrifstofufólk <i>Clerks</i></b>	<b>413</b>	<b>390</b>	<b>432</b>	<b>414</b>	<b>456</b>	<b>433</b>	<b>40,2</b>
Karlar <i>Males</i>	440	397	464	429	488	450	40,9
Konur <i>Females</i>	403	390	420	411	445	430	39,9
<b>Þjónustu-, sölu- og afgreiðslufólk <i>Service workers and shop and market sales workers</i></b>	<b>349</b>	<b>325</b>	<b>383</b>	<b>359</b>	<b>413</b>	<b>388</b>	<b>41,7</b>
Karlar <i>Males</i>	377	355	411	390	441	424	42,1
Konur <i>Females</i>	316	298	348	337	379	366	41,3
<b>Iðnaðarmenn <i>Craft workers</i></b>	<b>432</b>	<b>405</b>	<b>525</b>	<b>505</b>	<b>599</b>	<b>570</b>	<b>45,0</b>
Karlar <i>Males</i>	433	405	527	506	601	573	45,1
Konur <i>Females</i>	394	377	421	418	468	456	41,7
<b>Verkafólk <i>General, machine and specialized workers</i></b>	<b>321</b>	<b>300</b>	<b>407</b>	<b>395</b>	<b>447</b>	<b>435</b>	<b>46,5</b>
Karlar <i>Males</i>	332	312	425	421	467	460	47,0
Konur <i>Females</i>	290	279	350	335	387	374	44,7

① Greiddar stundir eru meðaltal vikulegra stunda. Einstaklingur telst fullvinnandi ef samanlagður fjöldi greiddra stunda er a.m.k. 90% af mánaðarlegri dagvinnuskilyldu. Regluleg laun eru greidd laun fyrir umsaminn vinnutíma hvort sem um er að ræða dagvinnu eða vaktavinnu. Regluleg heildarlaun eru regluleg laun að viðbættum yfirvinnulaunum og fyrirframgreiðslu vegna uppmælinga. Heildarlaun eru öll laun einstaklingsins, þ.e. regluleg heildarlaun auk ýmissa óreglulegra greiðslna, þó er hvorki tekið tillit til hlunninda né akstursgreiðslna. Starfsstéttir byggjast á ÍSTARF95. *Hours paid are average weekly hours. Full-time employees are defined as employees whose total working hours are equal to or exceed 90% of minimum working hours. Regular earnings are the remuneration for regular working hours, that is ordinary working hours according to collective agreements. Total regular earnings are the total regular remuneration per month including overtime. Total earnings are the total remuneration per month including piecework, irregular bonuses and various other irregular payments, excluding payments in kind. Occupations are based on ÍSTARF95.*

🌐 [www.hagstofa.is/samfelag/launogtekjur](http://www.hagstofa.is/samfelag/launogtekjur) [www.statice.is/society/wagesandincome](http://www.statice.is/society/wagesandincome)



#### 4.10 Óleiðréttur launamunur kynjanna í Evrópu 2008–2013

*Gender pay gap in unadjusted form in Europe 2008–2013*

Hlutfallslegur munur reglulegs heildartímakaups <i>Percental difference of hourly earnings</i>	2008	2009	2010	2011	2012	2013
Austurríki <i>Austria</i>	25,1	24,3	24,0	23,7	23,4	23,0
Belgía <i>Belgium</i>	10,2	10,1	10,2	10,2	10,0	9,8
Bretaland <i>United Kingdom</i>	21,4	20,6	19,5	20,1	19,1	19,7
Búlgaría <i>Bulgaria</i>	12,3	13,3	13,0	13,0	14,7	13,5
Danmörk <i>Denmark</i>	17,1	16,8	15,9	16,3	16,8	16,4
Eistland <i>Estonia</i>	27,6	26,6	27,7	27,3	30,0	29,9
ESB28 <i>EU28</i>	•	•	16,1	16,4	16,5	16,4
Evrusvæðið (19 lönd) <i>Euro area (19 countries)</i>	•	•	16,4	16,6	16,9	16,6
Finnland <i>Finland</i>	20,5	20,8	20,3	19,6	19,4	18,7
Frakkland <i>France</i>	16,9	15,2	15,6	15,6	15,4	15,2
Grikkland <i>Greece</i>	22,0	•	15,0	•	•	•
Holland (Niðurland) <i>Netherlands</i>	18,9	18,5	17,8	17,9	16,9	16,0
Írland <i>Ireland</i>	12,6	12,6	13,9	11,7	14,4	•
Ísland <i>Iceland</i>	<b>20,7</b>	<b>18,0</b>	<b>17,7</b>	<b>18,3</b>	<b>18,7</b>	<b>20,5</b>
Ítalía <i>Italy</i>	4,9	5,5	5,3	5,8	6,7	7,3
Króatía <i>Croatia</i>	•	•	5,7	3,4	2,9	7,4
Kýpur <i>Cyprus</i>	19,5	17,8	16,8	16,4	16,2	15,8
Lettland <i>Latvia</i>	11,8	13,1	15,5	13,6	13,8	14,4
Lítháen <i>Lithuania</i>	21,6	15,3	14,6	11,9	12,6	13,3
Lúxemborg <i>Luxembourg</i>	9,7	9,2	8,7	8,7	8,6	8,6
Malta <i>Malta</i>	9,2	7,7	7,2	6,2	6,5	5,1
Noregur <i>Norway</i>	17,0	16,5	16,1	15,9	15,1	16,0
Portúgal <i>Portugal</i>	9,2	10,0	12,8	12,8	14,8	13,0
Pólland <i>Poland</i>	11,4	8,0	4,5	5,5	6,4	6,4
Rúmenía <i>Romania</i>	8,5	7,4	8,8	11,0	9,7	9,1
Slóvakía <i>Slovakia</i>	20,9	21,9	19,6	20,5	21,5	19,8
Slóvenía <i>Slovenia</i>	4,1	-0,9	0,9	2,3	2,5	3,2
Spánn <i>Spain</i>	16,1	16,7	16,2	17,9	19,3	19,3
Sviss <i>Switzerland</i>	18,4	18,4	17,8	17,9	19,2	19,3
Svíþjóð <i>Sweden</i>	16,9	15,7	15,4	15,8	15,9	15,2
Tékkland <i>Czech Republic</i>	26,2	25,9	21,6	22,6	22,2	22,1
Ungverjaland <i>Hungary</i>	17,5	17,1	17,6	18,0	20,1	18,4
Þýskaland <i>Germany</i>	22,8	22,6	22,3	22,2	22,4	21,6

① Útreikningur á óleiðréttum launamun kynjanna byggist á aðferðafræði hagstofu Evrópusambandsins, Eurostat (Structure of Earnings Survey). Gögnin ná til vinnumarkaðarins í heild að undanskilinni opinberri stjórnýrslu (atvinnugrein O samkvæmt ÍSAto8). Launamunurinn er skilgreindur sem óleiðréttur þar sem ekki er tekið tillit til skýringarþátta sem geta haft áhrif á laun einstaklinga. *The unadjusted gender pay gap (GPG) is based on Eurostat's Structure of Earnings Survey (SES) methodology. Data cover the whole economy except public administration (economic activity O according to NACE Rev. 2). The gender pay gap indicator has been defined as unadjusted, i.e. not adjusted according to individual characteristics that may explain part of the earnings.*

☎ Hagstofa Evrópusambandsins. Eurostat.







Hagstofa Íslands hefur rannsakað lífskjör hér á landi frá árinu 2004. Lífskjararannsókn Hagstofunnar er hluti af samræmdri lífskjararannsókn Evrópusambandsins (EU-SILC). Meginmarkmið rannsóknarinnar er að greina lágtekjuhópa og þá sem er hætt við félagslegri einangrun. Í rannsókninni er aflað upplýsinga um bæði einstaklinga og heimili.

## Útgjöld heimila

Rannsókn á útgjöldum heimilanna er úrtaksrannsókn þar sem heimili veita upplýsingar um útgjöld sín. Frá árinu 2000 hefur rannsóknin verið framkvæmd samfellt allan ársins hring en áður voru gerðar útgjaldarannsóknir á fimm ára fresti. Úrtakið á hverju ári er um 1.200 heimili og hefur þátttaka verið í kringum 50%. Megintilgangur rannsóknarinnar er að afla upplýsinga fyrir útgjaldagrunn vísitölu neysluverðs. Þær veita einnig þýðingarmikla vitneskju um breytingar á neyslumynstri.

## Dreifing tekna jafnari en áður

Árið 2014 dreifðust tekjur á Íslandi jafnar milli fólks en áður hefur sést í lífskjararannsókn Hagstofunnar, en hún var fyrst framkvæmd árið 2004. Fimmtungastuðullinn og Gini-stuðullinn eru tvær mælingar sem notaðar eru til að mæla dreifingu tekna og hafa þessir stuðlar ekki mælst lægri í lífskjararannsókninni. Fimmtungastuðullinn sýnir að tekjuhæsti fimmtungurinn var með 3,1 sinnum hærri tekjur en sá tekju-lægsti, en hæstur var stuðullinn 4,2 árið 2009. Gini-stuðullinn mældist 22,7 en hæstur var hann árið 2009 eða 29,6.

## Skortur á efnislegum gæðum minnkaði á milli ára

Hlutfall fólks sem skorti efnisleg gæði á Íslandi lækkaði úr 6,6% í 5,5% milli árana 2013 og 2014. Árið 2013 var þetta hlutfall á Íslandi það fimmta lægsta í Evrópu.





Skortur á efnislegum gæðum er tíðari hjá einstæðum foreldrum og börnum þeirra en öðrum heimilisgerðum. Árið 2014 skorti 20,3% þessa hóps efnisleg gæði. Til samanburðar má nefna að hlutfallið var 4,6% á meðal þeirra sem bjuggu á heimilum tveggja fullorðinna og tveggja barna. Þá var hlutfallið nokkuð hátt á meðal fólks undir 65 ára aldri sem býr eitt á heimili, eða 15,1%.

### Neysluútgjöld heimila aukast

Neysluútgjöld á heimili árin 2010–2012 voru 476 þúsund krónur á mánuði og hafa aukist um 7,3% frá tímabilinu 2009–2011. Vísitala neysliverðs hækkaði um 5,2% frá 2011 til 2012 og hafa heimilisútgjöld aukist um 2,0% að teknu tilliti til verðbreytinga. Á heimili búa að meðaltali 2,4 einstaklingar.

Ráðstöfunartekjur meðalheimilisins í rannsókninni voru 533 þúsund krónur á mánuði. Ráðstöfunartekjur flestra hópa voru hærri en útgjöld þeirra en neysluútgjöldin voru að meðaltali 89% af ráðstöfunartekjum.



The European Survey of Income and Living Conditions (EU-SILC) has been carried out by Statistics Iceland since 2004. The main objective of the survey is to identify and analyze groups who are at risk of poverty or social exclusion. The research collects information on both household and individual level.

### Household expenditure

In the household expenditure survey households are sampled and report their expenditures. Since the year 2000 the survey has been carried out continuously, while prior to 2000 it was conducted every five years. The sample covers 1200 households annually and the response rate has been around 50%. The main purpose of

the survey is to gather information on the consumption expenditures of households for the expenditure base of the CPI. It also provides important insight into changing patterns of consumer spending.

### Income distribution more equal than before

Income in Iceland was more evenly distributed in 2014 than ever before in the European Survey of Income and Living Conditions (EU-SILC) but the survey was first collected in Iceland in 2004. The quintile share ratio and the Gini coefficient are two indicators for income distribution and they have never been this low in the Icelandic EU-SILC. The quintile share ratio shows that the highest income quintile had 3.1 times the income of the lowest quintile but



the difference peaked at 4.2 in 2009. The Gini coefficient was 22.7 but peaked at 29.6 in 2009. The Gini coefficient would be 100 if one individual had all the income but 0 if everyone had equal income.

### Material deprivation rate lower in 2014 than in 2013

The proportion of people living in materially deprived households fell between 2013 and 2014, from 6.5% to 5.5%. In 2013 the material deprivation rate in Iceland was the fifth lowest in Europe.

In 2014, material deprivation was more common among people living in single parent households than in other household types, or 20.3%. In comparison, 4.6% of people living in two adult households with two children experienced deprivation. The proportion was also quite high relative to the population average among childless single under the age of 65, or 15.1%.

### The average household expenditure increases

Average household expenditure 2010–2012 is 476 thousand ISK a month and has increased by 7.3% from the 2009–2011 survey. The CPI rose by 5.2% between 2011 and 2012, hence the real household expenditure increased by 2.0%. The average household inhabits 2.4 individuals.

The average household disposable income is 533 thousand ISK per month. Household disposable income for most groups is higher than their expenditures but the average household expenditures amount to 89% of disposable income.



## 5.1 Lágtekjuhlutfall eftir aldri og kyni 2009–2014

*At-risk-of-poverty rate by age and gender 2009–2014*

	Hlutfall <i>Rate</i>						2014	
	2009	2010	2011	2012	2013	2014	Vikmörk <i>CI</i>	Áætlaður fjöldi <i>Estimated number</i>
<b>Allur aldur <i>All ages</i></b>								
Alls <i>Total</i>	10,2	9,8	9,2	7,9	9,3	7,9	± 1,1	24.500
Karlar <i>Males</i>	9,3	9,8	9,0	8,4	9,6	8,1	± 1,3	12.600
Konur <i>Females</i>	11,1	9,8	9,5	7,5	8,9	7,7	± 1,3	11.900
<b>0–17 ára <i>years</i></b>								
Alls <i>Total</i>	9,9	12,6	11,2	10,0	12,2	10,0	± 2,2	7.900
Karlar <i>Males</i>	9,3	12,4	10,6	9,7	12,6	10,0	± 2,7	4.000
Konur <i>Females</i>	10,5	12,8	11,9	10,4	11,8	9,9	± 2,5	3.900
<b>18–24 ára <i>years</i></b>								
Alls <i>Total</i>	15,7	16,3	14,2	10,9	15,3	9,3	± 3,0	2.900
Karlar <i>Males</i>	11,1	13,3	12,8	9,5	13,0	8,6	± 3,5	1.400
Konur <i>Females</i>	20,6	19,4	15,7	12,4	17,8	10,2	± 4,1	1.500
<b>25–49 ára <i>years</i></b>								
Alls <i>Total</i>	9,7	10,0	10,1	8,6	10,2	8,4	± 1,5	8.600
Karlar <i>Males</i>	10,3	10,8	9,6	9,5	10,5	8,8	± 2,0	4.500
Konur <i>Females</i>	9,0	9,2	10,6	7,6	9,8	7,9	± 1,7	4.000
<b>50–64 ára <i>years</i></b>								
Alls <i>Total</i>	6,6	4,9	5,2	4,5	4,0	3,9	± 1,3	2.300
Karlar <i>Males</i>	7,9	6,5	7,1	6,3	5,7	4,9	± 1,9	1.400
Konur <i>Females</i>	5,3	3,3	3,3	2,7	2,4	3,0	± 1,4	900
<b>65 ára og eldri <i>and over</i></b>								
Alls <i>Total</i>	12,4	4,9	4,3	4,5	4,0	7,0	± 2,1	2.800
Karlar <i>Males</i>	6,1	3,0	3,0	4,6	3,9	6,5	± 2,8	1.200
Konur <i>Females</i>	17,9	6,6	5,5	4,5	4,0	7,4	± 2,9	1.600
<b>0–64 ára <i>years</i></b>								
Alls <i>Total</i>	9,9	10,5	9,9	8,4	10,0	8,0	± 1,2	21.700
Karlar <i>Males</i>	9,6	10,7	9,8	8,9	10,4	8,3	± 1,4	11.400
Konur <i>Females</i>	10,1	10,2	10,0	7,9	9,7	7,7	± 1,4	10.300
<b>18–64 ára <i>years</i></b>								
Alls <i>Total</i>	9,9	9,6	9,3	7,7	9,2	7,2	± 1,1	13.800
Karlar <i>Males</i>	9,8	10,0	9,4	8,6	9,5	7,6	± 1,4	7.400
Konur <i>Females</i>	9,9	9,1	9,3	6,9	8,8	6,8	± 1,2	6.400
<b>18 ára og eldri <i>and over</i></b>								
Alls <i>Total</i>	10,2	8,8	8,5	7,2	8,3	7,2	± 1,0	16.600
Karlar <i>Males</i>	9,3	8,9	8,4	7,9	8,6	7,4	± 1,3	8.600
Konur <i>Females</i>	11,3	8,7	8,6	6,5	7,9	6,9	± 1,1	8.000

① Í samræmi við vinnubrögð hagstofu Evrópusambandsins, Eurostat, miðast ártölin í töflunni við könnunarár, það ár sem lífskjararannsókn er framkvæmd. Upplýsingar um tekjur koma úr skattskrár ársins á undan. *According to Eurostat procedures the year of the table refer to the survey year, the year the survey was implemented. The income reference period is the previous tax year.*

🌐 [www.hagstofa.is/samfelag/lifskjor](http://www.hagstofa.is/samfelag/lifskjor) [www.statice.is/society/qualityoflife](http://www.statice.is/society/qualityoflife)



## 5.2 Lágtekjuhlutfall eftir stöðu á vinnumarkaði og kyni 2009–2014

*At-risk-of-poverty rate by most frequent activity status and gender 2009–2014*

	2009	2010	Hlutfall Rate				2014	
			2011	2012	2013	2014	Vikmörk CI	Áætlaður fjöldi Estimated number
<b>Heildarfjöldi Total</b>								
Alls Total	9,9	8,7	8,2	6,9	8,1	6,9	± 1,0	15.500
Karlar Males	8,8	8,7	8,1	7,5	8,4	7,2	± 1,3	8.000
Konur Females	11,1	8,6	8,3	6,2	7,7	6,7	± 1,1	7.500
<b>Starfandi Employed</b>								
Alls Total	7,7	6,6	6,4	5,2	6,1	4,6	± 0,9	7.500
Karlar Males	7,4	6,8	6,4	5,4	6,1	4,9	± 1,2	4.100
Konur Females	8,0	6,5	6,5	5,0	6,1	4,4	± 1,1	3.300
<b>Ekki í vinnu Not at work</b>								
Alls Total	17,4	13,6	12,3	10,6	12,8	12,8	± 2,2	8.000
Karlar Males	14,7	13,9	12,6	13,1	15,1	14,2	± 3,5	3.900
Konur Females	19,4	13,3	12,0	8,5	11,0	11,8	± 2,6	4.100
<b>Atvinnulausir Unemployed</b>								
Alls Total	29,3	25,5	21,8	20,0	29,6	25,1	± 7,7	2.200
Karlar Males	31,6	26,1	21,6	27,0	30,1	30,7	± 11,4	1.500
Konur Females	26,6	24,6	21,9	9,0	28,9	18,7	± 9,4	800
<b>Á eftirlaunum Retired</b>								
Alls Total	14,8	6,3	4,6	3,8	3,4	8,3	± 3,2	1.700
Karlar Males	6,7	1,9	1,4	2,8	3,3	6,3	± 3,8	600
Konur Females	20,7	10,0	7,4	4,7	3,6	10,1	± 4,8	1.000
<b>Aðrir utan vinnu Other inactive</b>								
Alls Total	18,5	14,5	14,1	11,6	15,4	12,3	± 2,9	4.100
Karlar Males	19,8	17,1	16,8	13,6	20,6	14,2	± 4,9	1.800
Konur Females	17,5	12,6	12,3	10,5	12,2	11,2	± 3,2	2.300

① Sjá töflu 5.1. Cf. table 5.1.

🌐 [www.hagstofa.is/samfelag/lifskjor](http://www.hagstofa.is/samfelag/lifskjor) [www.statice.is/society/qualityoflife](http://www.statice.is/society/qualityoflife)



### 5.3 Lágtekjuhutfall einstaklinga eftir heimilisgerð 2009–2014

*At-risk-of-poverty rate of persons by household type 2009–2014*

	Hlutfall <i>Rate</i>						2014	
	2009	2010	2011	2012	2013	2014	Vikmörk <i>CI</i>	Áætlaður fjöldi <i>Estimated number</i>
Heimili án barna <i>Households without dependent children</i>	13,2	9,6	9,1	7,8	8,3	7,9	± 1,4	9.500
Einn á heimili, undir 65 <i>One person household, under 65 years</i>	25,9	23,2	25,2	17,2	21,8	20,8	± 5,1	4.700
Einn á heimili, 65 og eldri <i>One person household, 65 years and over</i>	31,0	12,7	7,7	7,9	7,6	15,7	± 5,2	2.200
Ein á heimili, kona <i>One person household, female</i>	33,2	16,1	16,0	9,0	9,0	14,2	± 4,6	2.600
Einn á heimili, karl <i>One person household, male</i>	22,4	23,2	22,5	18,6	23,1	23,3	± 5,8	4.300
Tveir fullorðnir undir 65, engin börn <i>Two adults under 65 years, no children</i>	9,5	6,8	5,8	7,1	8,7	4,8	± 2,2	1.800
Tveir fullorðnir, a.m.k. annar yfir 65, engin börn <i>Two adults, at least one 65+ years, no children</i>	2,7	1,1	2,7	2,9	1,3	2,1	± 1,5	600
Önnur barnlaus heimili <i>Other no dependent children</i>	4,1	3,4	2,7	2,7	1,7	1,5	± 1,7	300
Heimili með börn <i>Households with dependent children</i>	8,3	10,0	9,3	8,0	10,0	8,0	± 1,6	14.900
Einstætt foreldri með barn eða börn <i>Single parent, one or more dependent child</i>	22,8	30,1	28,4	24,5	27,1	22,3	± 7,3	5.300
Tveir fullorðnir með 1 barn <i>Two adults, 1 dependent child</i>	5,8	5,8	6,8	4,9	8,0	6,2	± 2,8	2.300
Tveir fullorðnir með 2 börn <i>Two adults, 2 dependent children</i>	4,2	5,8	6,9	5,6	5,5	4,0	± 2,0	2.100
Tveir fullorðnir með 3 börn eða fleiri <i>Two adults, 3 or more dependent children</i>	10,3	12,0	8,0	6,5	11,5	9,5	± 3,7	4.200
Önnur heimili með börn <i>Other households with dependent children</i>	5,8	0,4	1,8	2,6	4,5	3,2	± 2,1	900

① Sjá töflu 5.1. Cf. table 5.1.

🌐 [www.hagstofa.is/samfelag/lifskjor](http://www.hagstofa.is/samfelag/lifskjor) [www.statice.is/society/qualityoflife](http://www.statice.is/society/qualityoflife)

### 5.4 Gini-stuðull, fimmtungastuðull og hlutfall undir lágtekjumörkum 2009–2014

*Gini index, income quintile share ratio and the at-risk-of-poverty rate 2009–2014*

	2009	2010	2011	2012	2013	2014	Vikmörk <i>CI</i>	2014
Gini-stuðull <i>The Gini coefficient</i>	29,6	25,8	23,6	24,0	24,0	22,7	± 0,9	
Fimmtungastuðull <i>Income quintile share ratio</i>	4,2	3,6	3,3	3,3	3,3	3,1	± 0,1	
Undir lágtekjumörkum eða í félagslegri einangrun <i>At risk of poverty or social exclusion</i>	11,6	13,7	13,7	12,7	13,0	11,1	± 1,3	
Hlutfall undir lágtekjumörkum <i>The at-risk-of-poverty rate</i>	10,2	9,8	9,2	7,9	9,3	7,9	± 1,1	
Með mjög lágt vinnuhlutfall <i>Very low work intensity</i>	2,5	5,7	6,0	6,3	5,7	4,9	± 0,9	
Verulegur skortur á efnislegum gæðum <i>Severe material deprivation</i>	0,8	1,8	2,0	2,3	1,9	1,3	± 0,4	

① Sjá töflu 5.1. Cf. table 5.1.

🌐 [www.hagstofa.is/samfelag/lifskjor](http://www.hagstofa.is/samfelag/lifskjor) [www.statice.is/society/qualityoflife](http://www.statice.is/society/qualityoflife)



### Mynd 5.1 Hlutfall fólks undir lágtekjumörkum í Evrópu 2013

Figure 5.1 Proportion of people at risk of poverty or social exclusion in Europe 2013

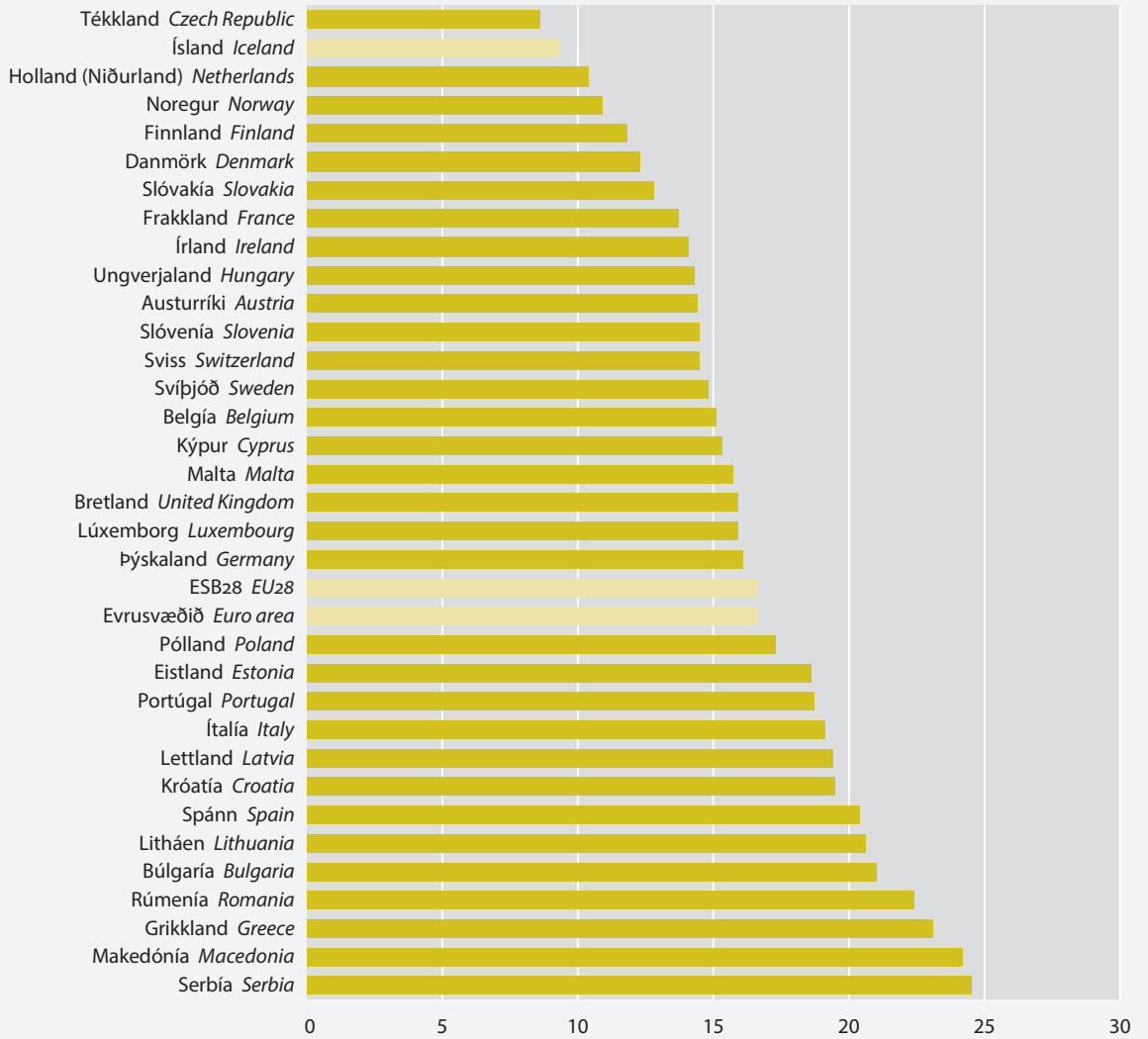

Hagstofa Evrópusambandsins. Eurostat.



## 5.5 Skortur á efnislegum gæðum 2005–2014

Material deprivation 2005–2014

Hlutfall Percent	2005	2006	2007	2008	2009	2010	2011	2012	2013	2014
<b>Allir Total</b>	<b>8,0</b>	<b>7,0</b>	<b>7,4</b>	<b>2,5</b>	<b>3,4</b>	<b>6,5</b>	<b>6,9</b>	<b>6,8</b>	<b>6,6</b>	<b>5,5</b>
Karlar Males	7,3	6,2	6,7	2,5	3,5	5,9	6,3	6,4	5,9	5,3
Konur Females	8,7	7,8	8,0	2,6	3,2	7,2	7,5	7,2	7,3	5,7
<b>Aldur Age</b>										
0–17	9,2	8,4	9,5	2,9	3,5	8,4	8,0	8,9	8,3	7,8
18–24	11,8	9,8	9,2	3,1	5,4	6,3	6,0	5,5	6,7	3,7
25–34	10,7	8,4	9,0	4,3	3,8	9,4	10,0	10,7	8,2	6,0
35–44	8,2	6,4	6,3	1,3	4,8	6,7	6,6	7,1	8,2	6,9
45–54	6,4	5,8	7,0	2,0	2,4	5,6	7,6	5,7	6,3	4,8
55–64	3,5	3,6	3,3	2,0	2,0	4,7	7,1	4,5	5,4	4,5
65+	3,8	4,3	3,9	1,5	1,2	2,0	1,4	2,5	1,4	2,5
<b>Búseta Population density</b>										
Höfuðborgarsvæðið Capital region	7,8	6,5	7,0	2,6	3,0	6,4	6,9	6,2	7,1	5,0
Þéttbýli Densely populated areas	9,9	8,0	8,1	1,6	3,7	9,3	9,0	10,3	6,7	8,6
Dreifibýli Sparsely populated areas	6,8	7,8	8,0	3,2	4,1	3,5	4,3	5,0	4,4	3,9
<b>Hemilisgerð Household types</b>										
1 fullorðinn án barna <65 ára 1 adult, no children	16,3	12,5	13,1	8,0	9,9	15,1	20,5	15,2	18,0	15,1
2 fullorðnir án barna <65 ára 2 adults, no children	6,5	6,6	4,2	1,7	3,2	3,7	5,1	4,5	5,5	1,7
1 fullorðinn með barn/börn 1 adult, with child(ren)	27,0	19,3	25,3	10,2	11,3	20,4	23,4	25,1	23,8	20,3
2 fullorðnir, 1 barn 2 adults, 1 child	5,7	4,8	6,7	1,3	1,6	5,5	4,3	4,3	3,8	1,3
2 fullorðnir, 2 börn 2 adults, 2 children	6,0	5,8	4,0	0,7	2,7	3,5	3,8	2,9	3,8	4,6
2 fullorðnir, 3 börn eða fleiri 2 adults, 3 or more children	6,3	8,0	9,3	2,3	1,5	7,1	4,7	5,5	5,8	5,9
<b>Menntun Education</b>										
Grunnmenntun ISCED 1–2	8,8	8,4	8,6	2,5	4,4	5,3	9,2	6,3	5,6	5,6
Starfs- og framhaldsmenntun ISCED 3–4	5,8	4,7	5,0	2,2	2,4	4,5	6,5	4,4	4,2	3,4
Háskólamenntun ISCED 5–6	4,8	2,7	3,8	0,8	1,3	3,3	2,3	2,6	3,7	2,6

www.hagstofa.is/samfelag/lifskjor www.statice.is/society/qualityoflife





## 5.6 Skipting einstaklinga á húsnæðismarkaði 2005–2014

Individuals by tenure status 2005–2014

Hlutfall heimila, % Proportion of households, %	2005	2006	2007	2008	2009	2010	2011	2012	2013	2014
Leiguhúsnæði, endurgjaldslaust <i>Tenant, free</i>	1,1	0,7	1,5	1,4	1,5	1,4	2,3	2,0	1,6	1,1
Leiguhúsnæði, úrræði <i>Tenant, reduced rate</i>	6,1	6,3	6,4	6,1	6,5	6,9	8,8	7,8	8,8	8,3
Leiguhúsnæði á almennum markaði <i>Tenant, market rate</i>	6,0	6,7	5,7	6,8	7,8	10,4	11,0	13,0	12,1	12,4
Eigin húsnæði, skuldlaust <i>Owner, no mortgage</i>	17,0	18,9	14,8	14,2	14,9	13,8	15,1	14,6	14,6	16,1
Eigin húsnæði, með húsnæðislán <i>Owner, with mortgage</i>	69,8	67,3	71,6	71,6	69,3	67,6	62,8	62,7	62,9	62,0

www.hagstofa.is/samfelag/lifskjor www.static.is/society/qualityoflife

## 5.7 Byrði húsnæðiskostnaðar eftir stöðu á húsnæðismarkaði 2005–2014

Share of housing cost in disposable income 2005–2014

Hlutfall heimila, % Proportion of households, %	2005	2006	2007	2008	2009	2010	2011	2012	2013	2014
<b>Alls Total</b>	<b>18,3</b>	<b>18,7</b>	<b>16,6</b>	<b>16,5</b>	<b>16,4</b>	<b>17,5</b>	<b>16</b>	<b>16,5</b>	<b>16,8</b>	<b>16,0</b>
Eigandi, skuldlaust <i>Owner, no mortgage</i>	12,5	13,7	10,7	10,1	10,1	9,4	7,6	11,4	10,3	8,0
Eigandi með húsnæðislán <i>Owner, paying mortgage</i>	19,8	20,2	17,4	17,5	17,2	18,4	16,1	16,5	16,9	16,3
Leigjandi, markaðsverð <i>Tenant, paying market price</i>	21,6	21,4	19,9	23,8	22,6	22,6	26,3	24,5	24,5	24,3
Leigjandi, niðurgreidd leiga <i>Tenant, reduced rent</i>	12,2	14,3	15,5	15,4	15,3	14,2	21,5	17,2	17,6	17,7

www.hagstofa.is/samfelag/lifskjor www.static.is/society/qualityoflife

### Mynd 5.2 Fólk undir lágtekjumörkum eða í hættu á félagslegri einangrun 2004–2014

Figure 5.2 People at-risk-of-poverty or social exclusion 2004–2014

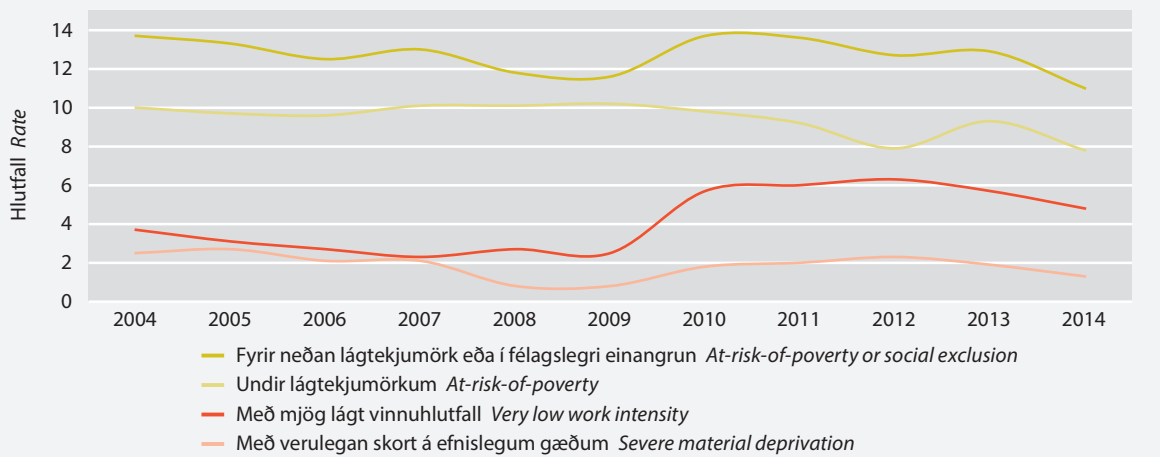

① Öryggisbil (95%) 2014: Fyrir neðan lágtekjumörk eða í félagslegri einangrun  $\pm 1,3$ , undir lágtekjumörkum  $\pm 1,1$ , með lágt vinnuhlutfall  $\pm 0,9$  og með verulegan skort á efnislegum gæðum  $\pm 0,5$ . CI (95%) 2014: At risk of poverty or social exclusion  $\pm 1,3$ , at risk of poverty  $\pm 1,1$ , low work intensity  $\pm 0,9$  and severe material deprivation  $\pm 0,5$ .



## 5.8 Neysluútgjöld á heimili 2009–2011 og 2010–2012

Average household expenditure 2009–2011 and 2010–2012

	2009–2011		2010–2012	
	Þús. kr. Thous. ISK	Hlutfall Percent	Þús. kr. Thous. ISK	Hlutfall Percent
<b>Neysluútgjöld alls</b> <i>Total expenditure</i>	<b>5.322</b>	<b>100,0</b>	<b>5.712</b>	<b>100,0</b>
Matur og drykkjarvörur <i>Food and non-alcoholic beverages</i>	785	14,7	850	14,9
Áfengi og tóbak <i>Alcoholic beverages and tobacco</i>	180	3,4	188	3,3
Föt og skór <i>Clothing and footwear</i>	287	5,4	287	5,0
Húsnæði, hiti og rafmagn <i>Housing, water, electricity, etc.</i>	1.410	26,5	1.540	27,0
Húsgögn, heimilisbúnaður o.fl. <i>Furnishing and household equipments</i>	250	4,7	267	4,7
Heilsugæsla <i>Health</i>	207	3,9	217	3,8
Ferðir og flutningar <i>Transport</i>	765	14,4	828	14,5
Póstur og sími <i>Communications</i>	181	3,4	180	3,2
Tómstundir og menning <i>Recreation and culture</i>	594	11,2	647	11,3
Menntun <i>Education</i>	60	1,1	64	1,1
Hótel og veitingastaðir <i>Hotels, cafés and restaurants</i>	254	4,8	276	4,8
Aðrar vörur og þjónusta <i>Miscellaneous goods and services</i>	348	6,5	367	6,4
Fjöldi heimila <i>Number of households</i>	1.799	•	1.772	•
Meðal fjöldi í heimili <i>Number of persons in households</i>	2,40	•	2,40	•

⊙ Niðurstöður árána 2009–2011 á verðlagi ársins 2011, 2010–2012 á verðlagi ársins 2012. *The results for 2009–2011 at 2011 prices; 2010–2012 at 2012 prices.*

🌐 [www.hagstofa.is/samfelag/lifskjor](http://www.hagstofa.is/samfelag/lifskjor) [www.statice.is/society/qualityoflife](http://www.statice.is/society/qualityoflife)

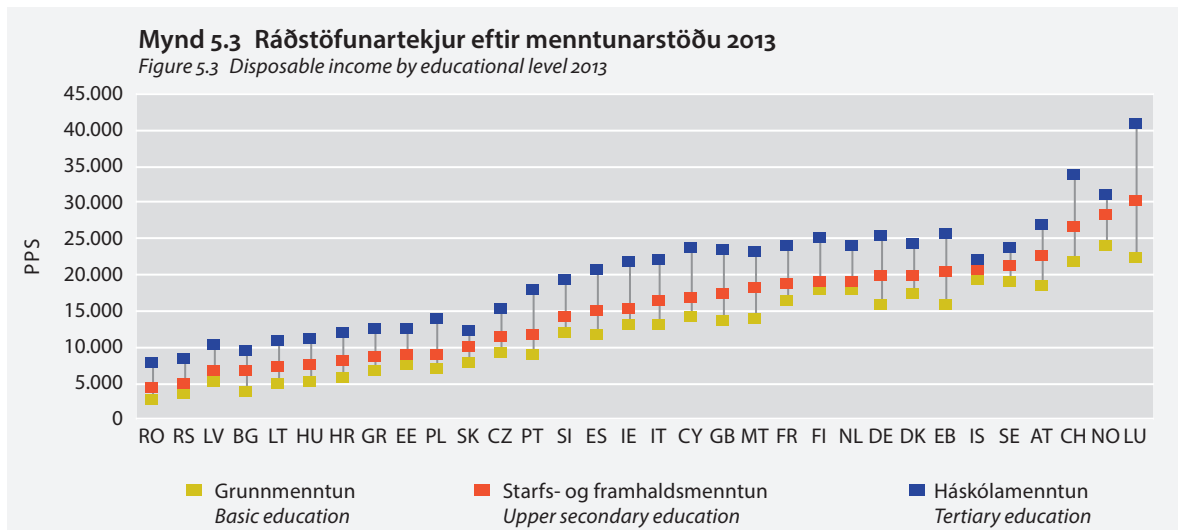

⊙ Löndum er raðað eftir miðgildistekjum hópsins sem er með starfs- og framhaldsmenntun. Myndin sýnir eingöngu þá sem eru á aldrinum 18 til 64 ára. *Countries are sorted by the median disposable income of the group with upper secondary educational attainment. Only people aged 18 to 64 are included.*



## 5.9 Meðalneysla á heimili á ári eftir búsetu 2010–2012

Average household expenditure by residence 2010–2012

COICOP-flokkur Verðlag 2012	COICOP group At 2012 prices	Alls Total	Höfuð- borgar- svæði Capital area	Annað þéttbýli Township outside capital area	Dreifibýli Other communities
<b>Neysluútgjöld alls, kr. Total expenditure, ISK</b>		<b>5.711.527</b>	<b>5.791.081</b>	<b>5.749.501</b>	<b>5.133.034</b>
01	Matur og drykkjarvörur Food and non-alcoholic beverages	849.754	824.977	882.946	928.821
02	Áfengi og tóbak Alcoholic beverages and tobacco	187.847	186.402	192.287	186.831
03	Föt og skór Clothing and footwear	286.641	287.177	307.185	237.176
04	Húsnæði, hiti og rafmagn Housing, water, electricity, etc.	1.539.521	1.645.596	1.370.948	1.260.476
05	Húsgögn, heimilisbúnaður o.fl. Furnishing and household equipment	267.349	274.119	269.608	220.299
06	Heilsugæsla Health	217.176	217.791	222.306	201.840
07	Ferðir og flutningar Transport	827.808	781.191	952.867	835.958
08	Póstur og sími Communications	180.425	176.538	185.194	193.811
09	Tómstundir og menning Recreation and culture	646.851	655.650	693.964	486.490
10	Menntun Education	64.430	71.948	56.332	36.008
11	Hótel og veitingastaðir Hotels, cafés and restaurants	276.312	292.209	255.132	225.320
12	Aðrar vörur og þjónusta Miscellaneous goods and services	367.414	377.482	360.729	320.004
<b>Hlutfallsleg skipting Percentage breakdown</b>					
<b>Neysluútgjöld alls Total expenditure</b>		<b>100,0</b>	<b>100,0</b>	<b>100,0</b>	<b>100,0</b>
01	Matur og drykkjarvörur Food and non-alcoholic beverages	14,9	14,2	15,4	18,1
02	Áfengi og tóbak Alcoholic beverages and tobacco	3,3	3,2	3,3	3,6
03	Föt og skór Clothing and footwear	5,0	5,0	5,3	4,6
04	Húsnæði, hiti og rafmagn Housing, water, electricity, etc.	27,0	28,4	23,8	24,6
05	Húsgögn, heimilisbúnaður o.fl. Furnishing and household equipment	4,7	4,7	4,7	4,3
06	Heilsugæsla Health	3,8	3,8	3,9	3,9
07	Ferðir og flutningar Transport	14,5	13,5	16,6	16,3
08	Póstur og sími Communications	3,2	3,0	3,2	3,8
09	Tómstundir og menning Recreation and culture	11,3	11,3	12,1	9,5
10	Menntun Education	1,1	1,2	1,0	0,7
11	Hótel og veitingastaðir Hotels, cafés and restaurants	4,8	5,0	4,4	4,4
12	Aðrar vörur og þjónusta Miscellaneous goods and services	6,4	6,5	6,3	6,2
Fjöldi heimila Number of households		1.772	1.163	421	188
Meðaltals fjöldi í heimili Average number of persons in households		2,4	2,4	2,6	2,5
þ.a. fullorðnir thereof adults		1,6	1,6	1,7	1,8
þ.a. börn thereof children		0,8	0,8	0,9	0,8
Neyslueiningar skv. OECD OECD equivalent scale		1,9	1,9	2,0	2,0
Neyslueiningar skv. ES Eurostat equivalent scale		1,6	1,6	1,7	1,7
Meðalútgjöld á neyslueiningu OECD					
Average expenditure by OECD equivalent scale		3.006.067	3.047.937	2.874.750	2.566.517
Meðalútgjöld á neyslueiningu Eurostat					
Average expenditure by Eurostat equivalent scale		3.569.704	3.619.426	3.382.059	3.019.432

www.hagstofa.is/samfelag/lifskjor www.static.is/society/qualityoflife



## 5.10 Meðalneysla á heimili á ári eftir heimilisgerð 2010–2012

Average household expenditure by type of household 2010–2012

COICOP-flokkur Verðlag 2012	COICOP group At 2012 prices	Ein- hleypir One- person house- holds	Hjón/ sambýlis- fólk án barna Couples without children	Hjón/ sambýlis- fólk með börn Couples with children	Einstæðir foreldrar Single- parent house- holds	Önnur heimilis- gerð Other house- holds	
Alls Total							
<b>Neysluútgjöld alls, kr.</b>	<b>Total expenditure, ISK</b>	<b>5.711.527</b>	<b>3.655.898</b>	<b>6.231.629</b>	<b>7.492.690</b>	<b>4.628.767</b>	<b>7.494.267</b>
01 Matur og drykkjarvörur	Food and non-alcoholic beverages	849.754	458.773	868.000	1.211.967	691.992	1.213.901
02 Áfengi og tóbak	Alcoholic beverages and tobacco	187.847	164.116	194.785	212.868	134.542	246.820
03 Föt og skór	Clothing and footwear	286.641	153.345	308.495	417.417	259.049	295.089
04 Húsnæði, hiti og rafmagn	Housing, water, electricity, etc.	1.539.521	1.116.795	1.755.484	1.823.815	1.300.131	2.039.678
05 Húsgögn, heimilisbúnaður o.fl.	Furnishing and household equipment	267.349	164.208	266.629	371.542	243.416	309.501
06 Heilsugæsla	Health	217.176	136.688	266.236	263.850	233.680	232.746
07 Ferðir og flutningar	Transport	827.808	575.167	1.061.586	1.004.771	469.882	1.146.829
08 Póstur og sími	Communications	180.425	132.134	176.164	222.075	194.951	205.375
09 Tímstundir og menning	Recreation and culture	646.851	399.607	712.934	876.055	429.006	913.865
10 Menntun	Education	64.430	19.437	27.329	95.328	100.906	177.163*
11 Hótel og veitingastaðir	Hotels, cafés and restaurants	276.312	163.962	243.130	415.378	256.911	274.196
12 Aðrar vörur og þjónusta	Miscellaneous goods and services	367.414	171.666	350.858	577.625	314.299	439.103
<b>Hlutfallsleg skipting</b>	<b>Percentage breakdown</b>	<b>100,0</b>	<b>100,0</b>	<b>100,0</b>	<b>100,0</b>	<b>100,0</b>	<b>100,0</b>
01 Matur og drykkjarvörur	Food and non-alcoholic beverages	14,9	12,5	13,9	16,2	14,9	16,2
02 Áfengi og tóbak	Alcoholic beverages and tobacco	3,3	4,5	3,1	2,8	2,9	3,3
03 Föt og skór	Clothing and footwear	5,0	4,2	5,0	5,6	5,6	3,9
04 Húsnæði, hiti og rafmagn	Housing, water, electricity, etc.	27,0	30,5	28,2	24,3	28,1	27,2
05 Húsgögn, heimilisbúnaður o.fl.	Furnishing and household equipment	4,7	4,5	4,3	5,0	5,3	4,1
06 Heilsugæsla	Health	3,8	3,7	4,3	3,5	5,0	3,1
07 Ferðir og flutningar	Transport	14,5	15,7	17,0	13,4	10,2	15,3
08 Póstur og sími	Communications	3,2	3,6	2,8	3,0	4,2	2,7
09 Tímstundir og menning	Recreation and culture	11,3	10,9	11,4	11,7	9,3	12,2
10 Menntun	Education	1,1	0,5	0,4	1,3	2,2	2,4*
11 Hótel og veitingastaðir	Hotels, cafés and restaurants	4,8	4,5	3,9	5,5	5,6	3,7
12 Aðrar vörur og þjónusta	Miscellaneous goods and services	6,4	4,7	5,6	7,7	6,8	5,9
Fjöldi heimila	Number of households	1.772	584	313	573	182	120
Meðaltalsfjöldi í heimili	Average number of persons in households	2,4	1,0	2,0	3,9	2,5	3,4
þ.a. fullorðnir	thereof adults	1,6	1,0	2,0	2,0	1,0	2,6
þ.a. börn	thereof children	0,8	0,0	0,0	1,9	1,5	0,8
Neyslueiningar skv. OECD	OECD equivalent scale	1,9	1,0	1,7	2,8	1,9	2,6
Neyslueiningar skv. ES	Eurostat equivalent scale	1,6	1,0	1,5	2,2	1,6	2,1
Meðalútgjöld á neyslueiningu OECD	Average expenditure by OECD equivalent scale	3.006.067	3.655.898	3.665.664	2.675.961	2.436.193	2.882.410
Meðalútgjöld á neyslueiningu Eurostat	Average expenditure by Eurostat equivalent scale	3.569.704	3.655.898	4.154.420	3.405.768	2.892.980	3.568.699

① Tölur merktar með stjörnu (\*) hafa staðalskekkju frá meðaltali meiri en 20%. Numbers with an asterisk (\*) have standard error of mean >20%.

🌐 [www.hagstofa.is/samfelag/lifskjor](http://www.hagstofa.is/samfelag/lifskjor) [www.static.is/society/qualityoflife](http://www.static.is/society/qualityoflife)



## 5.11 Meðalneysla á heimili á ári eftir ráðstöfunartekjum 2010–2012

Average household expenditure by disposable income 2010–2012

COICOP-flokkur Verðlag 2012	COICOP group At 2012 prices	Alls Total	1. fjórðungur 1st quartile	2. fjórðungur 2nd quartile	3. fjórðungur 3rd quartile	4. fjórðungur 4th quartile
<b>Neysluútgjöld alls, kr. Total expenditure, ISK</b>		<b>5.711.527</b>	<b>4.620.498</b>	<b>5.114.915</b>	<b>5.728.938</b>	<b>7.386.225</b>
01	Matur og drykkjarvörur <i>Food and non-alcoholic beverages</i>	849.754	677.356	785.076	866.877	1.070.368
02	Áfengi og tóbak <i>Alcoholic beverages and tobacco</i>	187.847	160.066	164.471	210.656	216.316
03	Föt og skór <i>Clothing and footwear</i>	286.641	189.339	243.607	279.964	434.037
04	Húsnæði, hiti og rafmagn <i>Housing, water, electricity, etc.</i>	1.539.521	1.258.574	1.418.354	1.603.086	1.879.164
05	Húsgögn, heimilisbúnaður o.fl. <i>Furnishing and household equipment</i>	267.349	198.907	209.167	263.083	398.548
06	Heilsugæsla <i>Health</i>	217.176	180.281	226.692	235.281	226.553
07	Ferðir og flutningar <i>Transport</i>	827.808	725.193	804.549	692.970	1.088.913
08	Póstur og sími <i>Communications</i>	180.425	176.131	178.508	190.166	176.911
09	Tómstundir og menning <i>Recreation and culture</i>	646.851	479.804	500.333	657.991	950.040
10	Menntun <i>Education</i>	64.430	81.113	53.757	68.827	53.983
11	Hótel og veitingastaðir <i>Hotels, cafés and restaurants</i>	276.312	232.431	228.842	283.599	360.589
12	Aðrar vörur og þjónusta <i>Miscellaneous goods and services</i>	367.414	261.302	301.557	376.437	530.804
<b>Hlutfallsleg skipting Percentage breakdown</b>						
<b>Neysluútgjöld alls Total expenditure</b>		<b>100,0</b>	<b>100,0</b>	<b>100,0</b>	<b>100,0</b>	<b>100,0</b>
01	Matur og drykkjarvörur <i>Food and non-alcoholic beverages</i>	14,9	14,7	15,3	15,1	14,5
02	Áfengi og tóbak <i>Alcoholic beverages and tobacco</i>	3,3	3,5	3,2	3,7	2,9
03	Föt og skór <i>Clothing and footwear</i>	5,0	4,1	4,8	4,9	5,9
04	Húsnæði, hiti og rafmagn <i>Housing, water, electricity, etc.</i>	27,0	27,2	27,7	28,0	25,4
05	Húsgögn, heimilisbúnaður o.fl. <i>Furnishing and household equipment</i>	4,7	4,3	4,1	4,6	5,4
06	Heilsugæsla <i>Health</i>	3,8	3,9	4,4	4,1	3,1
07	Ferðir og flutningar <i>Transport</i>	14,5	15,7	15,7	12,1	14,7
08	Póstur og sími <i>Communications</i>	3,2	3,8	3,5	3,3	2,4
09	Tómstundir og menning <i>Recreation and culture</i>	11,3	10,4	9,8	11,5	12,9
10	Menntun <i>Education</i>	1,1	1,8	1,1	1,2	0,7
11	Hótel og veitingastaðir <i>Hotels, cafés and restaurants</i>	4,8	5,0	4,5	5,0	4,9
12	Aðrar vörur og þjónusta <i>Miscellaneous goods and services</i>	6,4	5,7	5,9	6,6	7,2
Fjöldi heimila <i>Number of households</i>		1.772	444	443	443	442
Meðaltalsfjöldi í heimili <i>Average number of persons in households</i>		2,4	2,1	2,2	2,6	2,9
þ.a. fullorðnir <i>thereof adults</i>		1,6	1,4	1,6	1,7	1,8
þ.a. börn <i>thereof children</i>		0,8	0,7	0,6	0,9	1,1
Neyslueiningar skv. OECD <i>OECD equivalent scale</i>		1,9	1,7	1,8	2,0	2,2
Neyslueiningar skv. ES <i>Eurostat equivalent scale</i>		1,6	1,5	1,5	1,7	1,8
Meðalútgjöld á neyslueiningu OECD <i>Average expenditure by OECD equivalent scale</i>		3.006.067	2.717.940	2.841.619	2.864.469	3.357.375
Meðalútgjöld á neyslueiningu Eurostat <i>Average expenditure by Eurostat equivalent scale</i>		3.569.704	3.080.332	3.409.943	3.369.964	4.103.458

www.hagstofa.is/samfelag/lifskjor www.statice.is/society/qualityoflife



## 5.12 Meðalneysla á heimili á ári, eftir stærð útgjalda, án bílakaupa 2010–2012

Average household expenditure by size of expenditure excluding purchase of cars 2010–2012

COICOP-flokkur Verðlag 2012	COICOP group At 2012 prices	Alls Total	1. fjórðungur 1st quartile	2. fjórðungur 2nd quartile	3. fjórðungur 3rd quartile	4. fjórðungur 4th quartile
<b>Neysluútgjöld alls, kr. Total expenditure, ISK</b>		<b>5.584.765</b>	<b>3.779.101</b>	<b>4.460.261</b>	<b>5.679.532</b>	<b>8.413.005</b>
01	Matur og drykkjarvörur Food and non-alcoholic beverages	849.754	655.127	722.440	842.150	1.178.536
02	Áfengi og tóbak Alcoholic beverages and tobacco	187.847	133.646	150.602	203.716	263.206
03	Föt og skór Clothing and footwear	286.641	135.171	208.867	300.177	501.735
04	Húsnæði, hiti og rafmagn Housing, water, electricity, etc.	1.539.521	1.160.717	1.273.546	1.548.973	2.173.368
05	Húsgögn, heimilisbúnaður o.fl. Furnishing and household equipment	267.349	132.164	180.249	251.609	504.844
06	Heilsugæsla Health	217.176	151.485	197.050	231.717	288.174
07	Ferðir og flutningar Transport	701.046	444.686	529.712	717.897	1.110.881
08	Póstur og sími Communications	180.425	155.501	164.517	187.992	213.591
09	Tómstundir og menning Recreation and culture	646.851	334.534	459.159	647.555	1.144.917
10	Menntun Education	64.430	57.475	57.780	57.006	85.435
11	Hótel og veitingastaðir Hotels, cafés and restaurants	276.312	177.428	226.158	309.012	392.242
12	Aðrar vörur og þjónusta Miscellaneous goods and services	367.414	241.166	290.182	381.728	556.076
<b>Hlutfallsleg skipting Percentage breakdown</b>						
<b>Neysluútgjöld alls Total expenditure</b>		<b>100,0</b>	<b>100,0</b>	<b>100,0</b>	<b>100,0</b>	<b>100,0</b>
01	Matur og drykkjarvörur Food and non-alcoholic beverages	15,2	17,3	16,2	14,8	14,0
02	Áfengi og tóbak Alcoholic beverages and tobacco	3,4	3,5	3,4	3,6	3,1
03	Föt og skór Clothing and footwear	5,1	3,6	4,7	5,3	6,0
04	Húsnæði, hiti og rafmagn Housing, water, electricity, etc.	27,6	30,7	28,6	27,3	25,8
05	Húsgögn, heimilisbúnaður o.fl. Furnishing and household equipment	4,8	3,5	4,0	4,4	6,0
06	Heilsugæsla Health	3,9	4,0	4,4	4,1	3,4
07	Ferðir og flutningar Transport	12,6	11,8	11,9	12,6	13,2
08	Póstur og sími Communications	3,2	4,1	3,7	3,3	2,5
09	Tómstundir og menning Recreation and culture	11,6	8,9	10,3	11,4	13,6
10	Menntun Education	1,2	1,5	1,3	1,0	1,0
11	Hótel og veitingastaðir Hotels, cafés and restaurants	4,9	4,7	5,1	5,4	4,7
12	Aðrar vörur og þjónusta Miscellaneous goods and services	6,6	6,4	6,5	6,7	6,6
Fjöldi heimila Number of household		1.772	441	444	444	443
Meðaltalsfjöldi í heimili Average number of persons in households		2,4	2,4	2,3	2,5	2,6
þ.a. fullorðnir thereof adults		1,6	1,6	1,6	1,6	1,7
þ.a. börn thereof children		0,8	0,8	0,7	0,9	0,9
Neyslueiningar skv. OECD OECD equivalent scale		1,9	1,9	1,8	1,9	2,0
Neyslueiningar skv. ES Eurostat equivalent scale		1,6	1,6	1,6	1,6	1,7
Meðalútgjöld á neyslueiningu OECD Average expenditure by OECD equivalent scale		2.939.350	1.989.001	2.477.923	2.989.227	4.206.502
Meðalútgjöld á neyslueiningu Eurostat Average expenditure by Eurostat equivalent scale		3.490.478	2.361.938	2.787.663	3.549.708	4.948.826

www.hagstofa.is/samfelag/lifskjor www.static.is/society/qualityoflife



### 5.13 Ráðstöfunartekjur heimila árin 2010–2012 og samanburður við 2009–2011

*Disposable income, years 2010–2012, comparison with 2009–2011*

Ráðstöfunartekjur á ári <sup>1</sup> <i>Disposable income per year</i>	2009–2011	2010–2012	Hlutfallsleg breyting <i>Percent change</i>
	Meðaltal <i>Mean</i>	Meðaltal <i>Mean</i>	
<b>Heimilisgerð <i>Type of household</i></b>			
<b>Allir <i>Total</i></b>	<b>6.165.051</b>	<b>6.401.024</b>	<b>3,8</b>
Einhleypir <i>One-person household</i>	3.406.196	3.484.164	2,3
Hjón/sambýlisfólk án barna <i>Couples without children</i>	6.559.037	6.692.744	2,0
Hjón/sambýlisfólk með börn <i>Couples with children</i>	8.515.102	9.162.466	7,6
Einstæðir foreldrar <i>Single-parent households</i>	4.739.127	4.665.841	-1,5
Önnur heimilisgerð <i>Other households</i>	8.943.272	9.278.301	3,7
<b>Búseta <i>Residence</i></b>			
<b>Allt landið <i>Whole Country</i></b>	<b>6.165.051</b>	<b>6.401.024</b>	<b>3,8</b>
Höfuðborgarsvæði <i>Capital area</i>	6.159.598	6.402.376	3,9
Annað þéttbýli <i>Towns outside capital area</i>	6.407.962	6.610.381	3,2
Dreifbýli <i>Other communities</i>	5.641.342	5.922.459	5,0
<b>Tekjufjórðungur <i>Quartiles of income</i></b>			
<b>Allir <i>Total</i></b>	<b>6.165.051</b>	<b>6.401.024</b>	<b>3,8</b>
1. fjórðungur <i>1st quartile</i>	3.842.316	3.841.286	0,0
2. fjórðungur <i>2nd quartile</i>	5.035.884	5.194.000	3,1
3. fjórðungur <i>3rd quartile</i>	6.289.902	6.549.857	4,1
4. fjórðungur <i>4th quartile</i>	9.486.795	10.029.135	5,7
<b>Útgjaldafjórðungur <i>Quartiles of expenditure</i></b>			
<b>Allir <i>Total</i></b>	<b>6.165.051</b>	<b>6.401.024</b>	<b>3,8</b>
1. fjórðungur <i>1st quartile</i>	5.642.204	5.840.295	3,5
2. fjórðungur <i>2nd quartile</i>	5.482.683	5.700.519	4,0
3. fjórðungur <i>3rd quartile</i>	6.203.041	6.449.975	4,0
4. fjórðungur <i>4th quartile</i>	7.328.995	7.610.827	3,8
Neyslueiningar skv. OECD <i>OECD equivalent scale</i>	1,90	1,90	•
Meðaltekjur á neyslueiningu OECD <i>Average income by OECD equivalent scale</i>	3.227.775	3.355.392	4,0

<sup>1</sup> Tekjur árinna 2009–2011 eru allar á verðlagi ársins 2011, tekjur 2010–2012 eru á verðlagi ársins 2012. *The income for 2009–2011 is expressed in 2011' prices, 2010–2012 in 2012' prices. Incomes are price updated with the wage index.*

🌐 [www.hagstofa.is/samfelag/lifskjor](http://www.hagstofa.is/samfelag/lifskjor) [www.statice.is/society/qualityoflife](http://www.statice.is/society/qualityoflife)





## 5.14 Ráðstöfunartekjur og útgjöld heimila 2010–2012

*Disposable income and expenditure 2010–2012*

Árstölur <i>Per year</i>	Ráðstöfunar- tekjur <i>Disposable income</i> Meðaltal <i>Mean</i>	Útgjöld <i>Expendi- ture</i> Meðaltal <i>Mean</i>	Útgjöld sem hlutfall af tekjum <i>Expenditure as share of income</i>	Fjöldi heimilismanna <i>Household members</i> Meðaltal <i>Mean</i>
<b>Heimilisgerðir <i>Type of household</i></b>				
<b>Allir <i>Total</i></b>	<b>6.401.024</b>	<b>5.711.527</b>	<b>89,2</b>	<b>2,4</b>
Einhleypir <i>One-person household</i>	3.484.164	3.655.898	104,9	1,0
Hjón/sambýlisfólk án barna <i>Couples without children</i>	6.692.744	6.231.629	93,1	2,0
Hjón/sambýlisfólk með börn <i>Couples with children</i>	9.162.466	7.492.690	81,8	3,9
Einstæðir foreldrar <i>Single-parent households</i>	4.665.841	4.628.767	99,2	2,5
Önnur heimilisgerð <i>Other households</i>	9.278.301	7.494.267	80,8	3,4
<b>Búseta <i>Residence</i></b>				
<b>Allt landið <i>Whole Country</i></b>	<b>6.401.024</b>	<b>5.711.527</b>	<b>89,2</b>	<b>2,4</b>
Höfuðborgarsvæði <i>Capital area</i>	6.402.376	5.791.081	90,5	2,4
Annað þéttbýli <i>Towns outside capital area</i>	6.610.381	5.749.501	87,0	2,6
Dreifbýli <i>Other communities</i>	5.922.459	5.133.034	86,7	2,5
<b>Tekjufjórðungur <i>Quartiles of income</i></b>				
<b>Allir <i>Total</i></b>	<b>6.401.024</b>	<b>5.711.527</b>	<b>89,2</b>	<b>2,4</b>
1. fjórðungur <i>1st quartile</i>	3.841.286	4.620.498	120,3	2,1
2. fjórðungur <i>2nd quartile</i>	5.194.000	5.114.915	98,5	2,2
3. fjórðungur <i>3rd quartile</i>	6.549.857	5.728.938	87,5	2,6
4. fjórðungur <i>4th quartile</i>	10.029.135	7.386.225	73,6	2,9
<b>Útgjalda fjórðungur <i>Quartiles of expenditure</i></b>				
<b>Allir <i>Total</i></b>	<b>6.401.024</b>	<b>5.711.527</b>	<b>89,2</b>	<b>2,4</b>
1. fjórðungur <i>1st quartile</i>	5.840.295	3.504.560	60,0	2,4
2. fjórðungur <i>2nd quartile</i>	5.700.519	4.574.870	80,3	2,3
3. fjórðungur <i>3rd quartile</i>	6.449.975	5.819.237	90,2	2,5
4. fjórðungur <i>4th quartile</i>	7.610.827	8.939.374	117,5	2,6

🌐 [www.hagstofa.is/samfelag/lifskjor](http://www.hagstofa.is/samfelag/lifskjor) [www.statice.is/society/qualityoflife](http://www.statice.is/society/qualityoflife)



### Mynd 5.4 Fimmtungastuðull í Evrópuríkjum 2013

Figure 5.4 Income quintile share ratio in Europe 2013

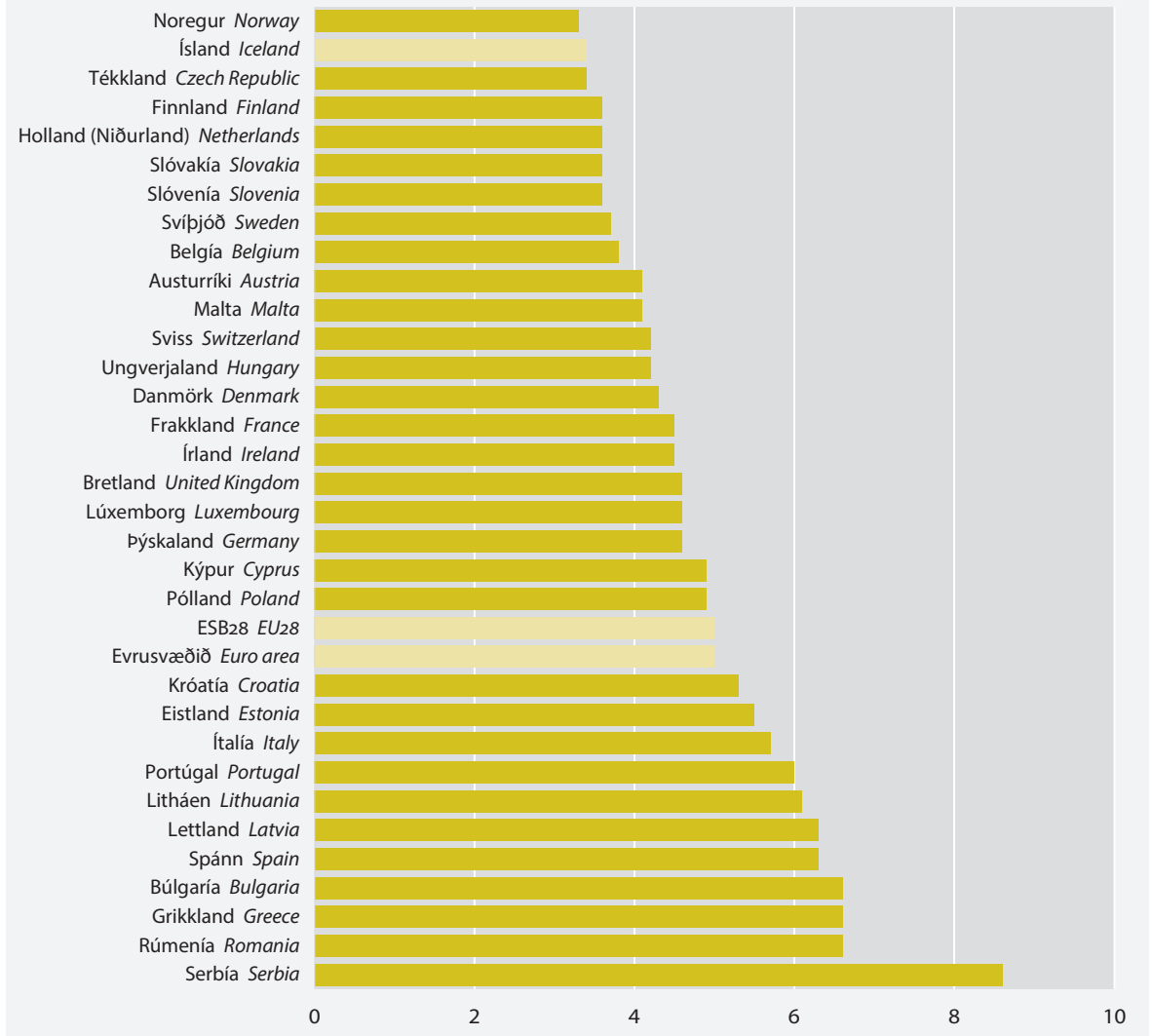

Hagstofa Evrópusambandsins. Eurostat.



# Heilbrigðis- og félagsmál

Health and social protection

# 6

Hagtölur um heilbrigðismál og félagsvernd eru unnar úr gögnum frá ýmsum stofnunum, velferðarráðuneytinu og sveitarfélögum. Hagstofan tekur saman upplýsingar um útgjöld til heilbrigðismála samkvæmt uppgjöri þjóðhagsreikninga, en auk þess eru útgjöld til félagsverndar reiknuð samkvæmt NOSOSKO/ESSPROS-flokkunarkerfinu.

## Útgjöld vegna félagsverndar aukast

Útgjöld til félagsverndar námu tæpum 443 milljörðum króna árið 2013. Þau hækkuðu frá árinu 2012 þegar þau námu 421 milljarði króna. Mestu útgjöldin voru vegna slysa og veikinda eða rúmlega 35%, næst komu málefni öldrunar (25%) og því næst örorka og fötlun (16%).

## Heildarútgjöld til heilbrigðismála 9% af landsframleiðslu

Heildarútgjöld til heilbrigðismála árið 2014 námu tæpum 176 milljörðum króna, 8,9% af landsframleiðslu. 55,7% útgjaldanna runnu til þjónustu sjúkrastofnana, þ.e. sjúkrahúsa og hjúkrunarheimila, um 27% til þjónustu við ferlisjúklinga, 15% til lækninga- og hjúkrunarvara fyrir

ferlisjúklinga og um 2,3% runnu til stjórnunar og annarra heilbrigðisþátta.

## Heimilum sem þáðu fjárhagsaðstoð fækkaði í fyrsta sinn frá árinu 2007

Árið 2014 fengu 7.749 heimili fjárhagsaðstoð sveitarfélaga og hafði heimilum sem þáðu slíkar greiðslur fækkað um 293 (3,6%) frá árinu áður. Árið 2013 fjölgaði heimilum hins vegar um 306 (4,0%) milli ára og árið 2012 um 21 (0,3%), en hafði fjölgað að jafnaði um 860 árin á undan frá árinu 2007. Breyting í fjölda fjárhagsaðstoðarþega hefur haldist í hendur við þróun atvinnuleysis eins og kemur fram í myndinni, sem sýnir fjölda viðtakenda fjárhagsaðstoðar og árlegt hlutfall atvinnuleysis árin 2003 til 2014.

Frá árinu 2013 til 2014 jukust útgjöld sveitarfélaganna vegna fjárhagsaðstoðar um 203 milljónir eða 4,5%, en á föstu verðlagi jukust þau um rúmlega 2%. Meðalmánaðargreiðslur fjárhagsaðstoðar hækkuðu á sama tíma um 3 þúsund kr. eða 4,5%, en á föstu verðlagi hækkuðu þær um rúm 2%. Fjöldi mánaða sem greidd var fjárhagsaðstoð var 4,8 mánuðir að meðaltali 2014, en 4,7 mánuðir 2013.



## Heilbrigðis- og félagsmál

Af þeim heimilum sem fengu fjárhagsaðstoð árið 2014 voru einstæðir barnlausir karlar (44,8% heimila) og einstæðar konur með börn (24,9% heimila) fjölmennustu hóparnir. Árið 2014 voru tæplega 44% viðtakenda fjárhagsaðstoðar atvinnulausir og af þeim þrír fjórðu án bótaréttar, alls 2.508 einstaklingar.



Statistics Iceland collects figures on health and social affairs. The figures are collected from different institutions, e.g. Directorate of Health, The Ministry of Welfare and the municipalities. Figures are also derived from the Statistics Iceland's population database, from Government and Municipal Finances and from The State Social Security Institute accounts.

### Expenditure on social protection increases

Total expenditure on social protection was 443 billion ISK in 2013, which is an increase from the previous year when social protection expenditure was 421 billion ISK. About 35% of total expenditure on social protection is on sickness/health care, 25% on old age and 16% on disability.

### The total health expenditure 9% of GDP

The total health expenditure in Iceland in 2014 amounted to 176 billion ISK, 8.9% of GDP.

Of the total health expenditure in 2014, 55.7% was spent on in-patient care, 27% on out-patient care and 15% on medical goods dispensed to out-patients. The remaining part or 2.3% went to health administration and other health categories.

### Börnum í dagvist á einkaheimilum fækkar

Árið 2014 nutu 1.699 börn dagvistar á einkaheimilum og hafði þeim fækkað um 243 (12,5%) frá árinu á undan. Alls voru rúm 6,2% barna 0 til 5 ára í slíkri dagvistun árið 2014. Rúm 6% allra barna á fyrsta ári voru í dagvistun á einkaheimili og rúm 30% eins árs barna, en það eru börn sem ekki hafa náð leikskólaaldri.

### Fewer households receive municipal income support

A total of 7,749 households received municipal income support in 2014, a decrease by 293 (3.6%) from the year before. On the other hand in the year 2013 the number of households receiving municipal income support increase by 306 (4.0%) from the year before and in 2012 the increase was 21 (0.3%) household. During the years 2007 to 2011 the average increase was 860 households pr. year.

Households of single men without children (44.8%) and households of single women with children (24.9%) were as before the biggest groups receiving income support. In the year 2014 nearly 44% of recipients of municipal income support were unemployed and thereof three forth non-insured or 2,508 individuals.

### Fewer children enrolled in day care in private homes

In the year 2014, 1,699 children were enrolled in day care in private homes, a decrease by 243 (12.5%) from the year before. That was little more than 6% of children at the age of 0 to 5 years in the country. Little more than 6% of all children in the first year and more than 30% of children 1 year of age, but those are children that have not reached the pre-primary school age.



## 6.1 Útgjöld til félagsverndar 2011–2013

Social protection expenditure 2011–2013

	Milljónir króna Million ISK			Hlutfall Percent		
	2011	2012	2013	2011	2012	2013
<b>Útgjöld til félagsverndar Expenditure on social protection</b>	<b>407.791</b>	<b>421.006</b>	<b>442.992</b>	<b>100,0</b>	<b>100,0</b>	<b>100,0</b>
<b>1. Slys og veikindi Sickness/Health care</b>	<b>137.413</b>	<b>144.962</b>	<b>155.413</b>	<b>33,7</b>	<b>34,4</b>	<b>35,1</b>
1.1 Tekjutilfærslur Social benefits	23.223	25.324	27.527	5,7	6,0	6,2
1.1.1 Sjúkra- og slysadagpeningar Sickness and injury benefits	1.579	2.031	2.377	0,4	0,5	0,5
1.1.2 Aðrar slysa- og veikindabætur Other sickness benefits	21.644	23.293	25.149	5,3	5,5	5,7
1.2 Þjónusta Services	114.190	119.638	127.886	28,0	28,4	28,9
1.2.1 Sjúkrahúsaþjónusta Hospital services	78.780	83.228	89.601	19,3	19,8	20,2
1.2.2 Þjónusta við ferlisjúklinga Outpatient services	22.441	23.634	26.001	5,5	5,6	5,9
1.2.3 Lyf Pharmaceutical products	9.333	8.911	8.218	2,3	2,1	1,9
1.2.4 Hjálpartæki Other medical products	3.069	3.340	3.497	0,8	0,8	0,8
1.2.5 Önnur þjón. v. slysa og veikinda Other public services	567	525	569	0,1	0,1	0,1
<b>2. Örorka og fötlun Disability</b>	<b>59.373</b>	<b>62.969</b>	<b>69.723</b>	<b>14,6</b>	<b>15,0</b>	<b>15,7</b>
2.1 Tekjutilfærslur Social benefits	45.428	48.219	52.336	11,1	11,5	11,8
2.1.1 Örorkulífeyrir (og tengdar bætur) Invality benefits	45.428	48.219	52.336	11,1	11,5	11,8
2.1.1.1 Almannatryggingar Social security schemes	31.829	33.642	36.139	7,8	8,0	8,2
2.1.1.2 Lífeyrissjóðir Private pension funds	13.599	14.577	16.197	3,3	3,5	3,7
2.2 Þjónusta Services	13.944	14.749	17.386	3,4	3,5	3,9
2.2.1 Dvalarheimili Lodging	12.186	12.066	13.767	3,0	2,9	3,1
2.2.2 Heimþjónusta Home help	1.758	2.514	2.597	0,4	0,6	0,6
2.2.3 Önnur þjón. við öryrkja Other service for disable people	0	169	1.022	0,0	0,0	0,2
<b>3. Öldrun Old age</b>	<b>93.194</b>	<b>100.882</b>	<b>108.702</b>	<b>22,9</b>	<b>24,0</b>	<b>24,5</b>
3.1 Tekjutilfærslur Social benefits	85.582	92.476	100.127	21,0	22,0	22,6
3.1.1 Ellilífeyrir (og tengdar bætur) Old age benefits	85.582	92.476	100.127	21,0	22,0	22,6
3.1.1.1 Almannatryggingar Social security schemes	34.334	35.782	37.897	8,4	8,5	8,6
3.1.1.2 Lífeyrissjóðir Private pension funds	51.248	56.693	62.230	12,6	13,5	14,0
3.2 Þjónusta Services	7.612	8.406	8.575	1,9	2,0	1,9
3.2.1 Dvalarheimili Lodging	4.219	4.575	4.664	1,0	1,1	1,1
3.2.2 Heimþjónusta Home help	1.625	1.712	1.772	0,4	0,4	0,4
3.2.3 Önnur þjónusta við aldraða Other service for old age people	1.768	2.120	2.140	0,4	0,5	0,5
<b>4. Eftirlifendur Survivors</b>	<b>9.793</b>	<b>10.248</b>	<b>10.237</b>	<b>2,4</b>	<b>2,4</b>	<b>2,3</b>
4.1 Tekjutilfærslur Social benefits	9.793	10.248	10.237	2,4	2,4	2,3
4.1.1 Ekkju- og ekklabætur Survivor's pensions	133	159	120	0,0	0,0	0,0
4.1.2 Dánarbætur Death grants	257	260	260	0,1	0,1	0,1
4.1.3 Aðrar bætur til eftirlifenda Other survivor's benefits	9.403	9.829	9.857	2,3	2,3	2,2
<b>5. Fjölskyldur og börn Families and children</b>	<b>45.877</b>	<b>46.078</b>	<b>50.616</b>	<b>11,3</b>	<b>10,9</b>	<b>11,4</b>
5.1 Tekjutilfærslur Social benefits	19.843	19.044	22.456	4,9	4,5	5,1
5.1.1 Fæðingarorlof Maternity and parental leave benefits	8.080	7.786	8.296	2,0	1,8	1,9
5.1.2 Barnabætur Family and child allowances	8.906	8.242	11.127	2,2	2,0	2,5
5.1.3 Aðrar fjölskyldu- og barnabætur Other family benefits	2.856	3.016	3.033	0,7	0,7	0,7
5.2 Þjónusta Services	26.034	27.034	28.160	6,4	6,4	6,4
5.2.1 Dagvistun barna Pre-school services	14.768	16.001	16.981	3,6	3,8	3,8
5.2.2 Önnur þjónusta við fjölskyldur og börn Other services for families and children	11.266	11.033	11.179	2,8	2,6	2,5
<b>6. Atvinnuleysi Unemployment</b>	<b>24.913</b>	<b>22.983</b>	<b>17.874</b>	<b>6,1</b>	<b>5,5</b>	<b>4,0</b>
6.1 Tekjutilfærslur Social benefits	23.811	21.640	16.681	5,8	5,1	3,8
6.1.1 Atvinnuleysisbætur Unemployment benefits	22.393	20.563	15.786	5,5	4,9	3,6
6.1.2 Aðrar starfsmenntunar- og atv.leysisbætur Other benefits	1.417	1.077	895	0,3	0,3	0,2
6.2 Þjónusta Unemployment services	1.103	1.343	1.193	0,3	0,3	0,3



## 6.1 Útgjöld til félagsverndar 2011–2013

*Social protection expenditure 2011–2013*

	Milljónir króna <i>Million ISK</i>			Hlutfall <i>Percent</i>		
	2011	2012	2013	2011	2012	2013
<b>7. Húsnæðisaðstoð <i>Housing</i></b>	<b>23.124</b>	<b>19.099</b>	<b>13.414</b>	<b>5,7</b>	<b>4,5</b>	<b>3,0</b>
7.1 Tekjutilfærslur <i>Social benefits</i>	23.124	19.099	13.414	5,7	4,5	3,0
7.1.1 Húsaleigubætur <i>Rent benefits</i>	3.510	3.429	3.801	0,9	0,8	0,9
7.1.2 Niðurgreidd húsaleiga <i>Subsidised rent</i>	646	650	639	0,2	0,2	0,1
7.1.3 Húsnæðisbætur (vaxtabætur) <i>Housing benefits</i>	18.969	15.019	8.974	4,7	3,6	2,0
<b>8. Félagsleg aðstoð ót.a.s. <i>Other social support n.e.c.</i></b>	<b>10.473</b>	<b>10.007</b>	<b>12.945</b>	<b>2,6</b>	<b>2,4</b>	<b>2,9</b>
8.1 Tekjutilfærslur <i>Social benefits</i>	5.826	5.453	5.805	1,4	1,3	1,3
8.1.1 Fjárhagsaðstoð sveitarfélaga <i>Municipal income support</i>	3.348	3.607	4.022	0,8	0,9	0,9
8.1.2 Sérstök fjárhagsaðstoð <i>Special income support</i>	2.479	1.847	1.783	0,6	0,4	0,4
8.2 Þjónusta <i>Services</i>	4.646	4.554	7.141	1,1	1,1	1,6
8.2.1 Áfengis- og fíkniefnameðferð <i>Rehabilitation of alcohol and drug abusers</i>	965	962	1.020	0,2	0,2	0,2
8.2.2 Önnur félagsleg aðstoð <i>Other Social support</i>	3.681	3.592	6.121	0,9	0,9	1,4
<b>9. Önnur velferðarútgjöld ót.a.s. <i>Other social protection n.e.c.</i></b>	<b>3.631</b>	<b>3.777</b>	<b>4.069</b>	<b>0,9</b>	<b>0,9</b>	<b>0,9</b>
9.2 Þjónusta <i>Services</i>	3.631	3.777	4.069	0,9	0,9	0,9

① Uppgjör félagsverndar samkvæmt ESSPROS samræmt uppgjöri COFOG-flokkunarkerfisins sem byggist á uppgjöri þjóðhagsreikninga. Í tengslum við þá vinnu var farið yfir skilgreiningar og hugtök og þau samræmd milli flokkunarkerfa. Helstu breytingar frá birtum tölum er að leikskólar flokkast nú bæði undir menntamál og félagsvernd í stað félagsverndar áður. Þá er stjórnunarkostnaður nú færður í meira mæli undir hvern málaflokk fyrir sig. *Information on social protection according to ESSPROS and COFOG are harmonised and definitions and concept reconciled. According to this revision, pre-schools (child day care) are now classified both into functions of education and social protection, but not only to social protection as before.*

Ⓔ Hagstofa Íslands, reikningar ríkis og sveitarfélaga og ýmissa velferðarstofnana. *Statistic Iceland, general government accounts and accounts of relevant non-profit institutions.*

🌐 [www.hagstofa.is/samfelag/felagsmal](http://www.hagstofa.is/samfelag/felagsmal) [www.statice.is/society/socialaffairs](http://www.statice.is/society/socialaffairs)

### Vissir þú

#### Did you know

35,1% útgjalda til félagsverndar voru vegna slysa og veikinda 2013

*35.1% of social security expenditures in 2013 were on sickness and health care*



## 6.2 Útgjöld til félagsverndar sem hlutfall af vergri landsframleiðslu 1997–2013

*Social protection expenditure per capita and as percentage of gross domestic product 1997–2013*

	Útgjöld til félagsverndar alls		Útgjöld á íbúa		Útgjöld á íbúa 15–64 ára	
	<i>Social protection expenditure, total</i>		<i>Expenditure per capita</i>		<i>Expenditure per capita 15–64 years</i>	
	Á verðlagi hvers árs, millj. kr. <i>Million ISK at current prices</i>	Hlutfall af vergri lands- framleiðslu <i>Percent of GDP</i>	Krónur á verðlagi hvers árs <i>ISK at current prices</i>	Visitölur miðaðar við fast verðlag <sup>1</sup> <i>Index based on fixed prices<sup>1</sup> 1997=100</i>	Krónur á verðlagi hvers árs <i>ISK at current prices</i>	Visitölur miðaðar við fast verðlag <sup>1</sup> <i>Index based on fixed prices<sup>1</sup> 1997=100</i>
1997	97.300	18,1	359.153	100	555.638	100
1998	107.414	17,9	392.317	108	604.499	108
1999	119.079	18,4	429.603	116	660.211	115
2000	131.315	18,7	467.057	121	717.125	120
2001	149.777	18,9	525.434	128	805.153	126
2002	173.393	20,6	602.982	140	923.045	139
2003	193.279	22,3	668.157	154	1.019.598	152
2004	210.353	21,9	718.942	162	1.092.124	159
2005	222.271	21,1	751.261	168	1.135.293	164
2006	247.262	20,7	812.469	173	1.213.805	167
2007	281.156	20,6	902.888	188	1.339.238	180
2008	326.485	21,2	1.022.325	190	1.508.256	181
2009	381.861	24,0	1.196.134	191	1.775.132	183
2010	379.695	23,5	1.193.987	178	1.784.239	171
2011	407.791	24,0	1.278.287	183	1.916.054	177
2012	421.006	23,7	1.312.705	179	1.973.384	173
2013	442.992	23,6	1.368.257	179	2.062.666	175

<sup>1</sup> Útgjöldin eru staðvirt með visitölu neysluverðs án húsnæðis. *Expenditure per capita is deflated by the CPI less housing cost*

☉ Hagstofa Íslands, reikningar ríkis og sveitarfélaga og ýmissa velferðarstofnana. *Statistic Iceland, general government accounts and accounts of relevant non-profit institutions.*

🌐 [www.hagstofa.is/samfelag/felagsmal](http://www.hagstofa.is/samfelag/felagsmal) [www.statice.is/society/socialaffairs](http://www.statice.is/society/socialaffairs)



### 6.3 Útgjöld til félagsverndar eftir greiðendum 2009–2013, %

*Social protection expenditure by type of payer 2009–2013, %*

Greiðendur Payers	Atvinnuleysisstryggingar o.fl. Unemployment insurance etc.			Heilbrigðismál Health	Aldraðir Old age	Öryrkjar Disability	Eftirlifendur Survivors	Önnur félagsaðstoð o.fl. Other social benefits etc.	Stjórnunarkostnaður Administration costs
	Alls Total	Fjölskyldur og börn Families and children							
<b>Ríkissjóður Central government</b>									
2009	45,7	30,9	1,2	84,3	15,5	48,6	1,3	18,9	40,2
2010	42,4	30,6	0,4	83,8	14,1	46,1	1,2	19,6	34,4
2011	42,8	27,6	0,5	83,2	18,8	36,1	1,4	16,8	36,2
2012	42,3	25,0	0,2	82,7	17,5	34,5	1,3	15,6	35,5
2013	37,3	28,2	0,2	82,5	13,2	29,5	0,9	18,3	34,6
<b>Sveitarfélög Local government</b>									
2009	10,2	51,0	–	0,3	4,4	4,2	–	66,5	59,8
2010	10,3	52,9	–	0,3	4,2	5,3	–	60,7	65,6
2011	12,1	54,0	–	0,4	4,5	20,3	–	61,8	63,8
2012	12,5	52,9	–	0,3	4,8	20,3	–	59,2	64,5
2013	11,5	50,0	–	0,3	3,3	18,7	–	60,2	65,4
<b>Atvinnurekendur Employers</b>									
2009	31,0	18,0	91,8	15,4	48,6	32,9	56,6	13,3	–
2010	34,1	16,5	99,8	15,9	48,8	33,9	55,5	18,4	–
2011	35,1	18,4	99,2	16,4	51,6	33,1	62,7	20,1	–
2012	35,6	22,1	98,5	16,9	54,1	35,5	65,1	24,2	–
2013	32,0	21,8	98,6	17,1	42,4	32,2	45,7	20,9	–
<b>Hinir tryggðu The insured</b>									
2009	7,0	–	–	–	16,9	7,7	22,5	1,4	–
2010	6,8	–	–	–	16,9	7,5	22,2	1,4	–
2011	6,9	–	–	–	17,6	7,4	25,2	1,3	–
2012	7,0	–	–	–	17,2	7,2	24,6	1,0	–
2013	6,2	–	–	–	13,3	6,4	17,3	0,6	–
<b>Önnur fjármögnun Other financing</b>									
2009	6,2	–	7,1	–	14,7	6,7	19,6	–	–
2010	6,4	–	-0,2	–	16,0	7,2	21,1	–	–
2011	3,0	–	0,3	–	7,5	3,2	10,8	–	–
2012	2,6	–	1,3	–	6,3	2,6	9,0	–	–
2013	13,0	–	1,2	–	27,8	13,3	36,1	–	–

① Uppgjör félagsverndar samkvæmt ESSPROS samræmt uppgjöri COFOG-flokkunarkerfisins sem byggist á uppgjöri þjóðhagsreikninga. Í tengslum við þá vinnu var farið yfir skilgreiningar og hugtök og þau samræmd milli flokkunarkerfa. Helstu breytingar frá birtum tölum er að leikskólar flokkast nú bæði undir menntamál og félagsvernd í stað félagsverndar áður. Þá er stjórnunarkostnaður nú færður í meira mæli undir hvern málalfolk fyrir sig. *Information on social protection according to ESSPROS and COFOG are harmonised and definitions and concept reconciled. According to this revision, pre-schools (child day care) are now classified both into functions of education and social protection, but not only to social protection as before.*

② Hagstofa Íslands, reikningar ríkis og sveitarfélaga og ýmissa velferðarstofnana. *Statistic Iceland, general government accounts and accounts of relevant non-profit institutions.*

③ [www.hagstofa.is/samfelag/felagsmal](http://www.hagstofa.is/samfelag/felagsmal) [www.statice.is/society/socialaffairs](http://www.statice.is/society/socialaffairs)

## 6.4 Heildarútgjöld til heilbrigðismála sundurliðuð 2008–2014

Total expenditure on health care 2008–2014

	2008	2009	2010	2011	2012	2013	2014
<b>Verðlag hvers árs, millj. kr. Current prices, million ISK</b>							
<b>Heilbrigðisútgjöld alls Total health expenditure</b>	<b>135.729</b>	<b>144.966</b>	<b>143.291</b>	<b>147.149</b>	<b>154.171</b>	<b>164.471</b>	<b>176.232</b>
1 Lækningavörur og hjálpartæki <i>Medical products, applicances and equipment</i>	22.444	25.783	26.069	25.718	26.111	26.218	26.365
11 Lyf <i>Pharmaceutical products</i>	16.417	18.798	18.616	18.263	18.102	17.737	17.441
12 Aðrar lækningavörur og tæki <i>Other medical products</i>	6.027	6.985	7.454	7.455	8.009	8.481	8.924
2 Þjónusta við ferlisjúklinga <i>Outpatient services</i>	33.269	35.334	35.955	37.391	39.374	42.799	47.642
21 Heilsugæsla og sérfræðiþjónusta <i>General and special medical services</i>	19.826	21.044	21.432	22.301	23.208	25.084	27.898
23 Tannlækningar <i>Dental services</i>	7.972	8.453	8.784	9.117	9.654	10.631	11.717
24 Sjúkráþjálfun, iðjuþjálfun og fleira <i>Paramedical services</i>	5.471	5.837	5.739	5.974	6.512	7.084	8.028
3 Þjónusta sjúkrastofnana <i>Hospital services</i>	76.434	79.853	77.118	80.212	84.700	91.162	98.222
4 Forvarnir og almenn heilbrigðisþjónusta <i>Prevention and public health services</i>	660	696	676	534	518	511	602
5 Heilbrigðismál, ótilgreind annars staðar <i>Health n.e.c.</i>	2.922	3.300	3.472	3.294	3.468	3.782	3.400
<b>Hlutfall af vergri landsframleiðslu alls Percent of GDP, total</b>	<b>8,8</b>	<b>9,1</b>	<b>8,9</b>	<b>8,7</b>	<b>8,7</b>	<b>8,8</b>	<b>8,9</b>
1 Lækningavörur og hjálpartæki <i>Medical products, applicances and equipment</i>	1,5	1,6	1,6	1,5	1,5	1,4	1,3
11 Lyf <i>Pharmaceutical products</i>	1,1	1,2	1,2	1,1	1,0	0,9	0,9
12 Aðrar lækningavörur og tæki <i>Other medical products</i>	0,4	0,4	0,5	0,4	0,5	0,5	0,4
2 Þjónusta við ferlisjúklinga <i>Outpatient services</i>	2,2	2,2	2,2	2,2	2,2	2,3	2,4
21 Heilsugæsla og sérfræðiþjónusta <i>General and special medical services</i>	1,3	1,3	1,3	1,3	1,3	1,3	1,4
23 Tannlækningar <i>Dental services</i>	0,5	0,5	0,5	0,5	0,5	0,6	0,6
24 Sjúkráþjálfun, iðjuþjálfun og fleira <i>Paramedical services</i>	0,4	0,4	0,4	0,4	0,4	0,4	0,4
3 Þjónusta sjúkrastofnana <i>Hospital services</i>	5,0	5,0	4,8	4,7	4,8	4,9	4,9
4 Forvarnir og almenn heilbrigðisþjónusta <i>Prevention and public health services</i>	0,0	0,0	0,0	0,0	0,0	0,0	0,0
5 Heilbrigðismál, ótilgreind annars staðar <i>Health n.e.c.</i>	0,2	0,2	0,2	0,2	0,2	0,2	0,2
<b>Heilbrigðisútgjöld staðvirt á mann, þús. kr. á verðlagi 2014, alls' Per capita, at 2014 prices, in thous. ISK, total'</b>	<b>585,7</b>	<b>568,5</b>	<b>535,4</b>	<b>524,0</b>	<b>520,3</b>	<b>528,8</b>	<b>538,3</b>
1 Lækningavörur og hjálpartæki <i>Medical products, applicances and equipment</i>	96,1	99,5	95,5	91,0	88,1	84,6	80,5
11 Lyf <i>Pharmaceutical products</i>	70,4	72,7	68,3	64,7	61,1	57,2	53,3
12 Aðrar lækningavörur og tæki <i>Other medical products</i>	25,7	26,8	27,2	26,3	27,0	27,4	27,3
2 Þjónusta við ferlisjúklinga <i>Outpatient services</i>	142,9	137,1	132,8	132,6	132,9	137,9	145,5
21 Heilsugæsla og sérfræðiþjónusta <i>General and special medical services</i>	85,5	82,5	80,1	79,4	78,3	80,6	85,2
23 Tannlækningar <i>Dental services</i>	33,8	32,0	31,5	32,0	32,6	34,4	35,8
24 Sjúkráþjálfun, iðjuþjálfun og fleira <i>Paramedical services</i>	33,8	32,0	31,5	32,0	32,6	34,4	35,8
3 Þjónusta sjúkrastofnana <i>Hospital services</i>	331,2	316,1	291,5	286,8	285,8	292,5	300,0
4 Forvarnir og almenn heilbrigðisþjónusta <i>Prevention and public health services</i>	2,9	2,8	2,6	1,9	1,7	1,6	1,8
5 Heilbrigðismál, ótilgreind annars staðar <i>Health n.e.c.</i>	12,6	13,0	13,1	11,8	11,7	12,1	10,4

1 Heilbrigðisútgjöld hins opinbera staðvirt með verðvísitölu samneynslunnar og heilbrigðisútgjöld einkaaðila með verðvísitölu heilbrigðisútgjalda einkaneynslunnar. *The health expenditure is deflated by price index of government final consumption and by the consumer price index of private health consumption.*

🌐 [www.hagstofa.is/efnahagur/fjarmalhinsopinbera](http://www.hagstofa.is/efnahagur/fjarmalhinsopinbera) [www.statice.is/economy/publicfinance](http://www.statice.is/economy/publicfinance)



## 6.5 Heildarútgjöld til heilbrigðismála eftir tegund þjónustu 2010–2013

Health expenditure by function of care 2010–2013

ICHA	SHA-staðall <sup>1</sup> SHA manual <sup>1</sup>	Verðlag hvers árs, milljónir króna							
		Current prices, million ISK				Hlutfall Percent			
		2010	2011	2012	2013	2010	2011	2012	2013
<b>Heildarútgjöld til heilbrigðismála Total health expenditure</b>		<b>143.291</b>	<b>147.149</b>	<b>154.171</b>	<b>164.471</b>	<b>100,0</b>	<b>100,0</b>	<b>100,0</b>	<b>100,0</b>
<b>HC.1</b>	<b>Þjónusta í lækningaskyni Services of curative care</b>	<b>72.442</b>	<b>75.300</b>	<b>80.037</b>	<b>85.747</b>	<b>50,6</b>	<b>51,2</b>	<b>51,9</b>	<b>52,1</b>
HC.1.1	Þjónusta við innlagða í lækningaskyni <i>In-patient curative care</i>	33.006	33.534	34.673	37.597	23,0	22,8	22,5	22,9
HC.1.2	Þjónusta á dagdeildum í lækningaskyni <i>Day curative care</i>	5.130	5.608	6.505	6.668	3,6	3,8	4,2	4,1
HC.1.3	Ferliþjónusta í lækningaskyni <i>Out-patient care</i>	33.538	35.575	38.299	40.972	23,4	24,2	24,8	24,9
HC.1.3.1	Almenn ferliþjónusta í lækningaskyni <i>General outpatient curative care</i>	15.323	16.319	18.288	19.465	10,7	11,1	11,9	11,8
HC.1.3.2	Tannlækningar á stofum <i>Out-patient dental care</i>	8.790	9.125	9.660	10.637	6,1	6,2	6,3	6,5
HC.1.3.3	Sérhæfð lækniþjónusta <i>Specialised outpatient curative care</i>	8.067	8.391	8.856	9.413	5,6	5,7	5,7	5,7
HC.1.3.9	Öll önnur ferliþjónusta í lækningaskyni <i>All other out-patient curative care</i>	1.358	1.741	1.495	1.457	0,9	1,2	1,0	0,9
HC.1.4	Heimaþjónusta í lækningaskyni <i>Home-based curative care</i>	769	582	561	509	0,5	0,4	0,4	0,3
<b>HC.2</b>	<b>Endurhæfing Rehabilitative care</b>	<b>8.169</b>	<b>7.473</b>	<b>8.009</b>	<b>8.480</b>	<b>5,7</b>	<b>5,1</b>	<b>5,2</b>	<b>5,2</b>
HC.2.1	Endurhæfing innlagðra <i>In-patient rehabilitative care</i>	4.232	3.453	3.813	3.912	3,0	2,3	2,5	2,4
HC.2.2	Endurhæfing á dagdeildum <i>Day rehabilitative care</i>	162	287	261	378	0,1	0,2	0,2	0,2
HC.2.3	Endurhæfing í ferliþjónustu <i>Out-patient rehabilitative care</i>	3.775	3.732	3.935	4.190	2,6	2,5	2,6	2,5
HC.2.4	Endurhæfing í heimaþjónustu <i>Home-based rehabilitative care</i>	–	–	–	–	–	–	–	–
<b>HC.3</b>	<b>Langtímahjúkrun Long-term care (health)</b>	<b>27.529</b>	<b>29.690</b>	<b>30.586</b>	<b>33.577</b>	<b>19,2</b>	<b>20,2</b>	<b>19,8</b>	<b>20,4</b>
HC.3.1	Langtímahjúkrun innlagðra <i>In-patient long-term health care</i>	25.202	27.394	28.309	31.038	17,6	18,6	18,4	18,9
HC.3.2	Langtímahjúkrun á dagdeildum <i>Day long-term health care</i>	413	297	207	235	0,3	0,2	0,1	0,1
HC.3.3	Langtímahjúkrun ferlisjúklinga <i>Outpatient long-term health care</i>	–	–	–	–	–	–	–	–
HC.3.4	Langtímahjúkrun í heimaþjónustu <i>Home-based long-term health care</i>	1.914	1.998	2.070	2.305	1,3	1,4	1,3	1,4
<b>HC.4</b>	<b>Stoðþjónusta Ancillary services to health care</b>	<b>2.863</b>	<b>2.988</b>	<b>3.196</b>	<b>3.649</b>	<b>2,0</b>	<b>2,0</b>	<b>2,1</b>	<b>2,2</b>
HC.4.1	Klínískar rannsóknastofur <i>Laboratory services</i>	608	613	676	793	0,4	0,4	0,4	0,5
HC.4.2	Myndgreining <i>Imaging services</i>	893	949	1.055	1.169	0,6	0,6	0,7	0,7
HC.4.3	Sjúkraflutningar <i>Patient transportation</i>	1.362	1.426	1.465	1.687	1,0	1,0	1,0	1,0
<b>HC.5</b>	<b>Lækninga- og hjúkrunarvörur Medical goods</b>	<b>26.118</b>	<b>25.771</b>	<b>26.186</b>	<b>26.288</b>	<b>18,2</b>	<b>17,5</b>	<b>17,0</b>	<b>16,0</b>
HC.5.1	Lyf og aðrar óvaranlegar lækninga- og hjúkrunarvörur <i>Pharmaceuticals and other medical non-durables</i>	22.735	22.271	22.332	22.255	15,9	15,1	14,5	13,5
HC.5.1.1	Lyfseðilskyld lyf <i>Prescribed medicines</i>	12.282	12.116	11.776	13.618	8,6	8,2	7,6	8,3
HC.5.1.2	Lyf án lyfseðils <i>Over-the-counter medicines</i>	6.334	6.147	6.326	4.118	4,4	4,2	4,1	2,5
HC.5.1.3	Aðrar óvaranlegar lækninga- og hjúkrunarvörur <i>Other medical non-durables</i>	4.119	4.008	4.231	4.518	2,9	2,7	2,7	2,7
HC.5.2	Hjálpartæki og aðrar varanlegar lækningavörur <i>Therapeutic appliances and other medical goods</i>	3.383	3.500	3.854	4.032	2,4	2,4	2,5	2,5
HC.5.2.1	Gleraugu og önnur sjóntæki <i>Glasses and other vision products</i>	763	790	857	843	0,5	0,5	0,6	0,5

## 6.5 Heildarútgjöld til heilbrigðismála eftir tegund þjónustu 2010–2013

*Health expenditure by function of care 2010–2013*

ICHA	SHA-staðall <sup>1</sup> SHA manual <sup>1</sup>	Verðlag hvers árs, milljónir króna							
		Current prices, million ISK				Hlutfall Percent			
		2010	2011	2012	2013	2010	2011	2012	2013
HC.5.2.2	Stoðtæki og önnur hjálpertæki vegna bæklunar <i>Orthopaedic appliances and other prosthetics</i>	465	500	564	599	0,3	0,3	0,4	0,4
HC.5.2.3	Heyrnartæki <i>Hearing aids</i>	80	95	96	107	0,1	0,1	0,1	0,1
HC.5.2.4	Tæknibúnaður, þ.m.t. Hjólastólar <i>Medico-technical devices, including wheelchairs</i>	1.197	1.197	1.333	1.417	0,8	0,8	0,9	0,9
HC.5.2.9	Allar aðrar varanlegar lækninga- og hjúkrunarvörur <i>All other miscellaneous medical durables</i>	878	918	1.004	1.066	0,6	0,6	0,7	0,6
<b>HC.6</b>	<b>Forvarnir og þjónusta á sviði lýðheilsu</b> <i>Preventive care</i>	<b>3.745</b>	<b>3.530</b>	<b>3.775</b>	<b>4.128</b>	<b>2,6</b>	<b>2,4</b>	<b>2,4</b>	<b>2,5</b>
HC.6.1	Upplýsingar, menntun og ráðgjöf <i>Information, education and counseling programmes</i>	250	307	378	454	0,2	0,2	0,2	0,3
HC.6.2	Ónæmisáðgerðir <i>Immunisation programmes</i>	1.046	1.191	1.257	1.357	0,7	0,8	0,8	0,8
HC.6.3	Snemmbúin uppgötvun sjúkdómstílfella <i>Early disease detection programmes</i>	861	856	924	953	0,6	0,6	0,6	0,6
HC.6.4	Kerfi til vöktunar heilbrigðisástands <i>Healthy condition monitoring programmes</i>	973	1.016	1.053	1.172	0,7	0,7	0,7	0,7
HC.6.5	Faraldsfræðilegt eftirlit og áðgerðir tengdar eftirliti með sjúkdómum <i>Epidemiological surveillance and disease control programmes</i>	588	122	118	139	0,4	0,1	0,1	0,1
HC.6.6	Viðbrögð við stórslysum og/eða hættuástandi <i>Preparing for disaster and emergency response programmes</i>	27	38	45	52	0,0	0,0	0,0	0,0
<b>HC.7</b>	<b>Stjórnun, heilbrigðiskerfi og fjármálastjórn</b> <i>Governance, and health systems and financing administration</i>	<b>2.423</b>	<b>2.397</b>	<b>2.382</b>	<b>2.602</b>	<b>1,7</b>	<b>1,6</b>	<b>1,5</b>	<b>1,6</b>

<sup>1</sup> Samkvæmt SHA-flokkunarkerfinu, útgáfa 2011 (The System of Health Accounts), töflu 5.1. *The classification is based on the SHA manual, edition 2011, table 5.1.*

🌐 [www.hagstofa.is/efnahagur/fjarmalhinsopinbera](http://www.hagstofa.is/efnahagur/fjarmalhinsopinbera) [www.statice.is/economy/publicfinance](http://www.statice.is/economy/publicfinance)

## 6.6 Heildarútgjöld til heilbrigðismála eftir fjármögnun 2010–2013

*Health expenditure by financing 2010–2013*

ICHA	SHA-staðall <sup>1</sup> SHA manual <sup>1</sup>	Verðlag hvers árs, milljónir króna							
		Current prices, million ISK				Hlutfall Percent			
		2010	2011	2012	2013	2010	2011	2012	2013
<b>Heildarútgjöld til heilbrigðismála</b> <i>Total health expenditure</i>		<b>143.291</b>	<b>147.149</b>	<b>154.171</b>	<b>164.471</b>	<b>100,0</b>	<b>100,0</b>	<b>100,0</b>	<b>100,0</b>
<b>HF.1</b>	<b>Hið opinbera</b> <i>Government schemes</i>	<b>115.145</b>	<b>118.563</b>	<b>124.179</b>	<b>132.779</b>	<b>80,4</b>	<b>80,6</b>	<b>80,5</b>	<b>80,7</b>
HF.1.1	Hið opinbera án almannatrygginga <i>Central and local government schemes</i>	73.471	74.967	79.864	86.352	51,3	50,9	51,8	52,5
HF.1.2	Almannatryggingar <i>Social health insurance schemes</i>	41.675	43.597	44.314	46.427	29,1	29,6	28,7	28,2
<b>HF.2.2</b>	<b>Samtök</b> <i>NPISH financing schemes</i>	<b>2.050</b>	<b>2.136</b>	<b>2.257</b>	<b>2.416</b>	<b>1,4</b>	<b>1,5</b>	<b>1,5</b>	<b>1,5</b>
<b>HF.3</b>	<b>Heimili</b> <i>Household out-of-pocket payment</i>	<b>26.095</b>	<b>26.450</b>	<b>27.735</b>	<b>29.276</b>	<b>18,2</b>	<b>18,0</b>	<b>18,0</b>	<b>17,8</b>

<sup>1</sup> Samkvæmt SHA-flokkunarkerfinu, útgáfa 2011 (The System of Health Accounts), töflu 7.3. *The classification is based on the SHA manual, edition 2011, table 7.3.*

🌐 [www.hagstofa.is/efnahagur/fjarmalhinsopinbera](http://www.hagstofa.is/efnahagur/fjarmalhinsopinbera) [www.statice.is/economy/publicfinance](http://www.statice.is/economy/publicfinance)



## 6.7 Heildarútgjöld til heilbrigðismála eftir veitendum þjónustunnar 2010–2013

*Health expenditure by providers 2010–2013*

ICHA	SHA-staðall <sup>1</sup> SHA manual <sup>1</sup>	Verðlag hvers árs, milljónir króna				Hlutfall Percent			
		<i>Current prices, million ISK</i>							
		2010	2011	2012	2013	2010	2011	2012	2013
	<b>Heildarútgjöld til heilbrigðismála</b> <i>Total health expenditure</i>	<b>143.291</b>	<b>147.149</b>	<b>154.171</b>	<b>164.471</b>	<b>100,0</b>	<b>100,0</b>	<b>100,0</b>	<b>100,0</b>
HP.1	Sjúkrahús <i>Hospitals</i>	54.200	55.053	59.599	64.235	37,8	37,4	38,7	39,1
HP.2	Hjúkrunar- og dvalarstofnanir <i>Residential long-term care facilities</i>	20.479	22.561	23.109	25.273	14,3	15,3	15,0	15,4
HP.3	<b>Veitendur ferliþjónustu</b> <i>Providers of ambulatory health care</i>	<b>34.357</b>	<b>35.744</b>	<b>37.017</b>	<b>39.680</b>	<b>24,0</b>	<b>24,3</b>	<b>24,0</b>	<b>24,1</b>
HP.3.1	Læknastofur (sjálfstætt starfandi lækna) <i>Medical practices</i>	8.129	8.769	8.701	8.297	5,7	6,0	5,6	5,0
HP.3.2	Tannlæknastofur <i>Dental practices</i>	8.790	9.125	9.660	10.637	6,1	6,2	6,3	6,5
HP.3.3–	Heilsugæslur og aðrir veitendur ferliþjónustu								
HP.3.4	<i>Ambulatory health care centers and other health care practitioners</i>	15.523	15.853	16.585	18.068	10,8	10,8	10,8	11,0
HP.3.5	Veitendur heimahjúkrunar <i>Providers of home health care services</i>	1.914	1.998	2.070	2.678	1,3	1,4	1,3	1,6
HP.4	<b>Veitendur stoðþjónustu</b> <i>Providers of ancillary services</i>	<b>2.863</b>	<b>2.988</b>	<b>3.196</b>	<b>3.649</b>	<b>2,0</b>	<b>2,0</b>	<b>2,1</b>	<b>2,2</b>
HP.5	Smásalar og aðrir sem útvega lækninga- og hjúkrunarvörur <i>Retailers and other providers of medical goods</i>	26.118	25.771	26.186	26.288	18,2	17,5	17,0	16,0
HP.6	Lýðheilsu- og forvarnarverkefni <i>Providers of preventive care</i>	1.294	971	1.123	1.176	0,9	0,7	0,7	0,7
HP.7	<b>Stjórnsýsla heilbrigðis- og tryggingamála</b> <i>Providers of health care system administration and financing</i>	<b>2.423</b>	<b>2.397</b>	<b>2.382</b>	<b>2.602</b>	<b>1,7</b>	<b>1,6</b>	<b>1,5</b>	<b>1,6</b>
HP.7.1	Stjórnsýsla heilbrigðis- og tryggingamála <i>Government administration of health</i>	1.764	1.761	1.731	1.909	1,2	1,2	1,1	1,2
HP.7.2	Opinberir tryggingasjóðir <i>Social health insurance agencies</i>	659	636	651	693	0,5	0,4	0,4	0,4
HP.8	<b>Aðrir sem veita heilbrigðisþjónustu</b> <i>All other industries (rest of the economy)</i>	–	–	–	–	–	–	–	–
HP.9	<b>Aðrir</b> <i>Others (rest of the world)</i>	<b>1.556</b>	<b>1.663</b>	<b>1.559</b>	<b>1.568</b>	<b>1,1</b>	<b>1,1</b>	<b>1,0</b>	<b>1,0</b>

<sup>1</sup> Samkvæmt SHA-flokkunarkerfinu, útgáfa 2011 (The System of Health Accounts), töflu 6.2. *The classification is based on the SHA manual, edition 2011, table 6.2.*

## Mynd 6.1 Útgjöld til heilbrigðismála eftir löndum 2012

Figure 6.1 Health care expenditure by country 2012

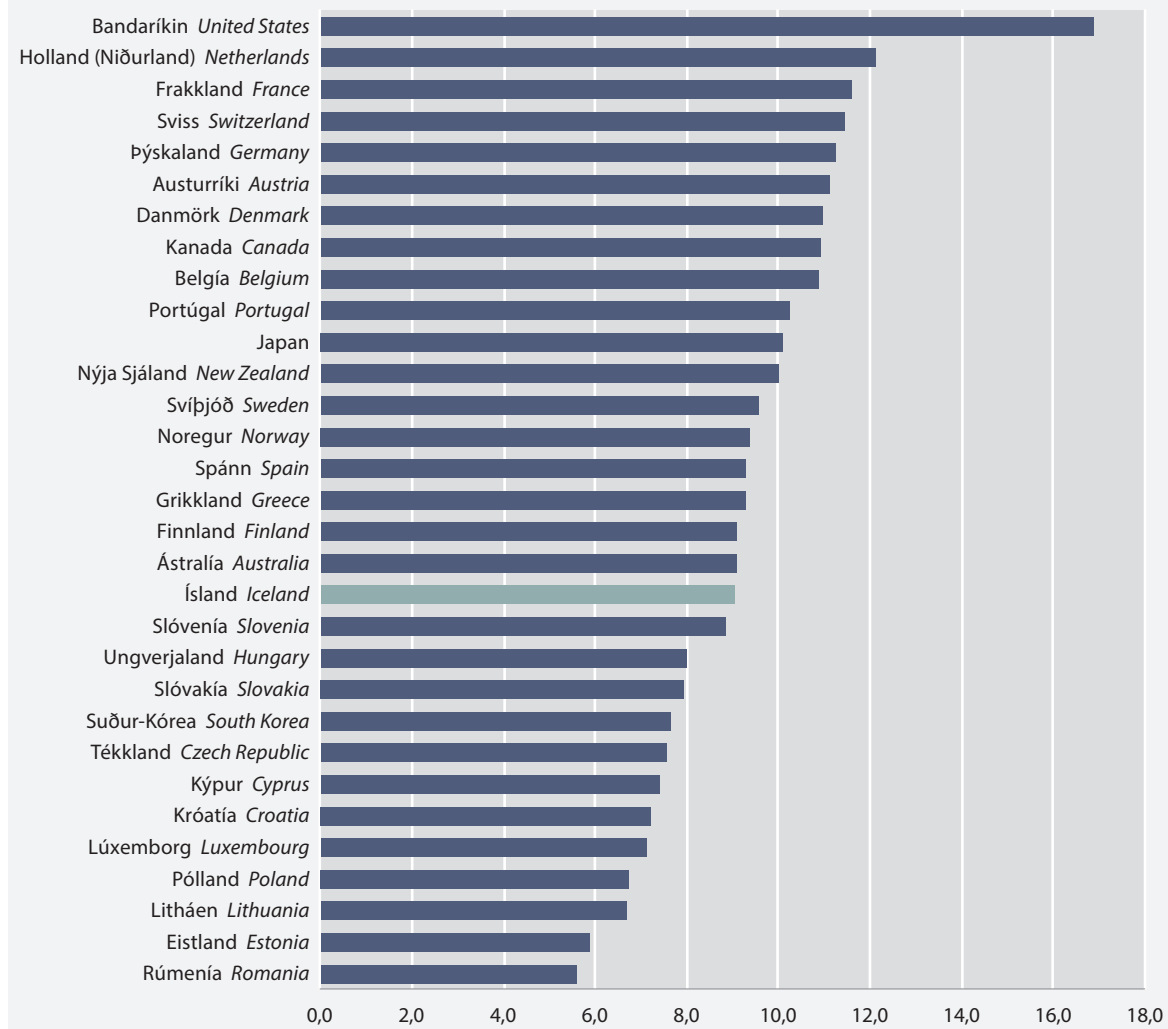
① Hlutfall af VLF. *Percentage of GDP.*② Hagstofa Evrópusambandsins. *Eurostat.*





## 6.8 Fjárhagsaðstoð og félagsleg heimaþjónusta sveitarfélaga 2013–2014

Municipal income support and home-help expenditure 2013–2014

	Höfuðborgarsvæði Capital region			Önnur sveitar- félög með >250 íbúa Öther municipi- palities with >250 inhab.	Öll önnur sveitar- félög á landinu All other municipi- palities	
	Alls Total	Alls Total	Reykja- vík	Önnur sveitar- félög Öther municipi- palities	Önnur sveitar- félög with >250 inhab.	Öll önnur sveitar- félög á landinu All other municipi- palities
<b>2013</b>						
<b>Fjárhagsaðstoð Income support</b>						
Fjöldi sveitarfélaga Number of municipalities	76	6	1	5	54	16
Hlutfallsleg skipting íbúa, % Percent distribution of inhabitants	100,0	64,0	37,2	26,8	35,4	0,6
Útgjöld, þús. kr. Income support expenditure, thous. ISK	4.552.517	3.740.177	2.914.423	825.754	812.331	9
Endurgreiðsla lána <sup>1</sup> Refunding of loans <sup>1</sup>	92.265	75.703	35.939	39.764	16.562	0
Endurgreiðslur af öllum útgjöldum, % Refunding, % of total	2,0	2,0	1,2	4,8	2,0	0,0
Skipting útgjalda til fjárhagsaðstoðar, % Percent distribution of expenditure	100,0	82,2	64,0	18,1	17,8	0,0
Meðalfjárhæð á heimili, kr. Average per household in ISK	759.511	850.234	681.896	374.832	380.483	...
<b>Útgjöld til félagslegrar heimaþjónustu Home-help expenditure</b>						
Útgjöld alls, þús. kr. Total expenditure, thous. ISK	2.640.982	1.918.723	1.399.732	518.991	720.188	2.070
Heimili aldraðra Homes of the elderly	1.977.396	1.442.753	1.018.446	424.307	534.643	...
Fatlaðir á heimili Handicapped in households	521.480	350.479	290.221	60.258	171.001	...
Önnur heimili Other households	140.035	125.490	91.064	34.426	14.545	...
Endurgreiðslur útgjalda, þús.kr. Refunding of exp., thous. ISK	246.474	174.874	138.273	36.601	71.558	42
Endurgreiðslur af öllum útgjöldum, % Refunding, % of total	9,3	9,1	9,9	7,1	9,9	2,1
Hlutfallsleg skipting útgjalda Percent distribution of expenditure	100,0	72,7	53,0	19,7	27,3	0,1
Meðalfjárhæð á heimili, kr. Average per household, ISK	314.156	330.986	375.465	250.842	276.676	...
<b>2014</b>						
<b>Fjárhagsaðstoð Income support</b>						
Fjöldi sveitarfélaga Number of municipalities	76	6	1	5	51	19
Hlutfallsleg skipting íbúa, % Percent distribution of inhabitants	100,0	64,4	37,2	27,2	35,0	0,6
Útgjöld, þús. kr. Income support expenditure, thous. ISK	4.755.523	3.873.705	3.040.965	832.740	881.809	9
Endurgreiðsla lána <sup>1</sup> Refunding of loans <sup>1</sup>	59.714	41.730	39.799	1.931	17.983	0
Endurgreiðslur af öllum útgjöldum, % Refunding, % of total	1,3	1,1	1,3	0,2	2,0	0,0
Skipting útgjalda til fjárhagsaðstoðar, % Percent distribution of expenditure	100,0	81,5	63,9	17,5	18,5	0,0
Meðalfjárhæð á heimili, kr. Average per household, ISK	793.379	880.588	726.808	420.363	414.969	...
<b>Útgjöld til félagslegrar heimaþjónustu Home-help expenditure</b>						
Útgjöld alls, þús. kr. Total expenditure, thous. ISK	3.121.691	2.307.127	1.703.657	603.471	812.483	2.081
Heimili aldraðra Homes of the elderly	2.249.552	1.667.428	1.207.144	460.285	582.123	...
Fatlaðir á heimili Handicapped in households	776.994	568.138	452.912	115.226	208.856	...
Önnur heimili Other households	93.065	71.561	43.601	27.960	21.504	...
Endurgreiðslur útgjalda, þús.kr. Refunding of exp., thous. ISK	253.290	169.968	131.797	38.171	83.280	43
Endurgreiðslur af öllum útgjöldum, % Refunding, % of total	8,1	7,4	7,7	6,3	10,3	2,1
Hlutfallsleg skipting útgjalda Percent distribution of expenditure	100,0	73,9	54,6	19,3	26,0	0,1
Meðalfjárhæð á heimili, kr. Average per household, ISK	371.382	397.986	456.989	291.673	312.133	...

1 Til útgjalda telst bæði hrein fjárhagsaðstoð og fjárhagsaðstoð í formi lána. Þegar lán eru endurgreidd, færast þau til tekna. Expenditure includes direct financial support and assistance in the form of loans. On repayment loans are credited to revenue account.

## 6.9 Viðtakendur fjárhagsaðstoðar sveitarfélaga eftir fjölskyldugerð 2012–2014

Household receiving municipal income support 2012–2014

Hlutfall Percent	Höfuðborgarsvæði Capital region			Önnur sveitar- félög, >250 íb. heimila Önnur sveitar- félög Other municipi- palities, >250 inhab.	Fjöldi fjölsk./ Number of house- holds		
	Alls Total	Alls Total	Reykja- vík	Önnur municipi- palities	Fjöldi fjölsk./ Number of house- holds		
<b>2012</b>							
<b>Alls fjölskyldur/heimili</b>	<b>Families/households, total</b>	<b>100,0</b>	<b>100,0</b>	<b>100,0</b>	<b>100,0</b>	<b>•</b>	
Einstæðir karlar með börn	Single men with children	2,1	1,8	1,5	2,7	2,8	161
Einstæðir karlar, barnlausir	Single men without children	43,0	45,0	45,7	43,0	37,5	3.326
Einstæðar konur með börn	Single women with children	27,1	25,9	24,3	30,3	30,5	2.098
Einstæðar konur, barnlausar	Single women without children	19,9	20,6	21,5	18,2	17,9	1.540
Hjón/sambúðarfólk með börn	Married/cohabiting couples with children	5,5	4,7	5,0	3,8	7,9	429
Hjón/sambúðarfólk, barnlaus	Married/cohabiting couples without children	2,4	2,0	2,0	2,1	3,4	182
Fjöldi fjölskyldna/heimila	Number of families/households	7.736	5.690	4.182	1.508	2.046	7.736
<b>2013</b>							
<b>Alls fjölskyldur/heimili</b>	<b>Families/households, total</b>	<b>100,0</b>	<b>100,0</b>	<b>100,0</b>	<b>100,0</b>	<b>•</b>	
Einstæðir karlar með börn	Single men with children	1,8	1,6	1,3	2,6	2,4	148
Einstæðir karlar, barnlausir	Single men without children	44,5	46,6	48,4	41,7	39,0	3.582
Einstæðar konur með börn	Single women with children	26,0	25,1	23,6	29,1	28,6	2.094
Einstæðar konur, barnlausar	Single women without children	19,7	20,2	20,1	20,4	18,4	1.587
Hjón/sambúðarfólk með börn	Married/cohabiting couples with children	5,6	4,6	4,8	4,3	8,2	450
Hjón/sambúðarfólk, barnlaus	Married/cohabiting couples without children	2,3	1,8	1,8	1,9	3,4	181
Fjöldi fjölskyldna/heimila	Number of families/households	8.042	5.907	4.274	1.633	2.135	8.042
<b>2014</b>							
<b>Alls fjölskyldur/heimili</b>	<b>Families/households, total</b>	<b>100,0</b>	<b>100,0</b>	<b>100,0</b>	<b>100,0</b>	<b>•</b>	
Einstæðir karlar með börn	Single men with children	1,8	1,5	1,3	2,1	2,4	136
Einstæðir karlar, barnlausir	Single men without children	44,8	46,8	47,6	44,4	39,6	3.472
Einstæðar konur með börn	Single women with children	24,9	24,4	23,0	28,4	26,3	1.930
Einstæðar konur, barnlausar	Single women without children	20,1	20,5	20,6	20,1	19,2	1.560
Hjón/sambúðarfólk með börn	Married/cohabiting couples with children	5,9	4,5	5,0	2,9	9,6	456
Hjón/sambúðarfólk, barnlaus	Married/cohabiting couples without children	2,5	2,3	2,4	2,0	3,1	195
Fjöldi fjölskyldna/heimila	Number of families/households	7.749	5.624	4.184	1.440	2.125	7.749

www.hagstofa.is/samfelag/felagsmal www.statice.is/society/socialaffairs



## 6.10 Viðtakendur fjárhagsaðstoðar sveitarfélaga eftir aldri 2011–2014

Age of recipients of municipal income support 2011–2014

Fjöldi <i>Number</i>	Höfuðborgarsvæði <i>Capital area</i>			Önnur sveitarfélög <i>Other municipalities</i>	Önnur sveitarfélög, >250 íbúar <i>Other municipalities, &gt;250 inhab.</i>
	Alls <i>Total</i>	Alls <i>Total</i>	Reykjavík		
<b>2011</b>					
<b>Heimili alls <i>Households, total</i></b>	<b>7.715</b>	<b>5.705</b>	<b>4.155</b>	<b>1.550</b>	<b>2.010</b>
Aldur viðtakenda <i>Age of recipients</i>					
24 ára eða yngri <i>years and under</i>	2.417	1.746	1.221	525	671
25–39 ára <i>years</i>	3.228	2.429	1.781	648	799
40–54 ára <i>years</i>	1.480	1.105	815	290	375
55–64 ára <i>years</i>	409	298	234	64	111
65 ára eða eldri <i>years and over</i>	181	127	104	23	54
Heildarfjöldi 18 ára og eldri <i>18 years or older, total</i>	8.372	6.071	4.426	1.645	2.301
Hlutfall af 18 ára og eldri <i>18 years or older, percent</i>	3,5	4,0	4,8	2,7	2,7
<b>2012</b>					
<b>Heimili alls <i>Households, total</i></b>	<b>7.736</b>	<b>5.690</b>	<b>4.182</b>	<b>1.508</b>	<b>2.046</b>
Aldur viðtakenda <i>Age of recipients</i>					
24 ára eða yngri <i>years and under</i>	2.351	1.679	1.202	477	672
25–39 ára <i>years</i>	3.303	2.466	1.792	674	836
40–54 ára <i>years</i>	1.451	1.069	812	257	382
55–64 ára <i>years</i>	458	344	271	73	114
65 ára eða eldri <i>years and over</i>	173	131	105	26	42
Heildarfjöldi 18 ára og eldri <i>18 years or older, total</i>	8.347	6.071	4.475	1.596	2.276
Hlutfall af 18 ára og eldri <i>18 years or older, percent</i>	3,5	3,9	4,8	2,5	2,7
<b>2013</b>					
<b>Heimili alls <i>Households, total</i></b>	<b>8.042</b>	<b>5.907</b>	<b>4.274</b>	<b>1.633</b>	<b>2.135</b>
Aldur viðtakenda <i>Age of recipients</i>					
24 ára eða yngri <i>years and under</i>	2.280	1.615	1.135	480	665
25–39 ára <i>years</i>	3.401	2.525	1.819	706	876
40–54 ára <i>years</i>	1.600	1.208	886	322	392
55–64 ára <i>years</i>	546	401	311	90	145
65 ára eða eldri <i>years and over</i>	215	158	123	35	57
Heildarfjöldi 18 ára og eldri <i>18 years or older, total</i>	8.673	6.289	4.555	1.734	2.384
Hlutfall af 18 ára og eldri <i>18 years or older, percent</i>	3,6	4,0	4,9	2,8	2,8
<b>2014</b>					
<b>Heimili alls <i>Households, total</i></b>	<b>8.042</b>	<b>5.907</b>	<b>4.274</b>	<b>1.633</b>	<b>2.135</b>
Aldur viðtakenda <i>Age of recipients</i>					
24 ára eða yngri <i>years and under</i>	2.280	1.615	1.135	480	665
25–39 ára <i>years</i>	3.401	2.525	1.819	706	876
40–54 ára <i>years</i>	1.600	1.208	886	322	392
55–64 ára <i>years</i>	546	401	311	90	145
65 ára eða eldri <i>years and over</i>	215	158	123	35	57
Heildarfjöldi 18 ára og eldri <i>18 years or older, total</i>	8.400	6.006	4.495	1.511	2.394
Hlutfall af 18 ára og eldri <i>18 years or older, percent</i>	3,4	3,8	4,8	2,3	2,7

www.hagstofa.is/samfelag/felagsmal www.statice.is/society/socialaffairs

## 6.11 Félagsleg heimaþjónusta sveitarfélaga eftir tegundum heimila 2011–2014

Households receiving municipal home-help service 2011–2014

	Höfuðborgarsvæði Capital region			Önnur sveitarfélög Other municipalities	Önnur sveitarfélög, >250 íbúar Other munici- palities, >250 inhabitants
	Alls Total	Alls Total	Reykjavík		
<b>2011</b>					
<b>Heimili alls, % Households total, %</b>	<b>100,0</b>	<b>100,0</b>	<b>100,0</b>	<b>100,0</b>	<b>100,0</b>
Heimili aldraðra Homes of the elderly	80,0	80,2	79,6	81,6	79,6
Fatlaðir á heimili Handicapped in households	14,6	13,7	14,8	11,2	16,1
Önnur heimili Other households	5,4	6,0	5,6	7,2	4,3
Fjöldi heimila Number of households	8.358	5.458	3.836	1.622	2.900
Breyting frá fyrra ári, % Change from previous year, %	2,6	2,2	1,6	3,8	3,2
<b>2012</b>					
<b>Heimili alls, % Households total, %</b>	<b>100,0</b>	<b>100,0</b>	<b>100,0</b>	<b>100,0</b>	<b>100,0</b>
Heimili aldraðra Homes of the elderly	80,3	80,8	80,1	82,4	79,3
Fatlaðir á heimili Handicapped in households	14,7	14,4	14,7	13,8	15,3
Önnur heimili Other households	5,0	4,8	5,2	3,8	5,4
Fjöldi heimila Number of households	8.467	5.524	3.805	1.719	2.943
Breyting frá fyrra ári, % Change from previous year, %	1,3	1,2	-0,8	6,0	1,5
<b>2013</b>					
<b>Heimili alls, % Households total, %</b>	<b>100,0</b>	<b>100,0</b>	<b>100,0</b>	<b>100,0</b>	<b>100,0</b>
Heimili aldraðra Homes of the elderly	82,2	82,3	82,2	82,3	82,0
Fatlaðir á heimili Handicapped in households	14,3	13,6	13,2	14,4	15,8
Önnur heimili Other households	3,5	4,1	4,6	3,3	2,2
Fjöldi heimila Number of households	8.387	5.797	3.728	2.069	2.590
Breyting frá fyrra ári, % Change from previous year, %	-0,9	4,9	-2,0	20,4	-12,0
<b>2014</b>					
<b>Heimili alls, % Households total, %</b>	<b>100,0</b>	<b>100,0</b>	<b>100,0</b>	<b>100,0</b>	<b>100,0</b>
Heimili aldraðra Homes of the elderly	80,6	80,7	80,5	81,1	80,2
Fatlaðir á heimili Handicapped in households	15,7	15,3	15,9	14,3	16,7
Önnur heimili Other households	3,7	4,0	3,6	4,6	3,1
Fjöldi heimila Number of households	8.617	5.970	3.725	2.245	2.647
Breyting frá fyrra ári, % Change from previous year, %	2,7	3,0	-0,1	8,5	2,2

www.hagstofa.is/samfelag/felagsmal www.static.is/society/socialaffairs



## 6.12 Dagvistun barna á einkaheimilum 2009–2014

Daycare in private homes 2009–2014

Fjöldi í árslok *End-of-year data*

	Börn alls <i>Children, total</i>	Börn	Börn	Börn	Hlutfall af aldursflokki <i>Percent of age groups</i>			Fjöldi dag- foreldra <i>Child minders</i>	„Heils- dags- börn“ á dag- foreldri <i>Full-time children per child minder</i>
		0–2 ára <i>Children 0–2 years</i>	3–5 ára <i>Children 3–5 years</i>	6–9 ára <i>Children 6–9 years</i>	0–2 ára <i>years</i>	3–5 ára <i>years</i>	6–9 ára <i>years</i>		
<b>2009</b>									
<b>Alls Total</b>	<b>1.614</b>	<b>1.603</b>	<b>11</b>	•	<b>11,5</b>	<b>0,1</b>	•	<b>403</b>	<b>3,7</b>
Heildsdagsvistun <i>7–8 hour daycare</i>	1.396	1.392	4	•	10,0	0,0	•	...	...
<b>2010</b>									
<b>Alls Total</b>	<b>1.771</b>	<b>1.768</b>	<b>3</b>	•	<b>12,5</b>	<b>0,0</b>	•	<b>412</b>	<b>4,1</b>
Heildsdagsvistun <i>7–8 hour daycare</i>	1.575	1.574	1	•	11,1	0,0	•	...	...
<b>2011</b>									
<b>Alls Total</b>	<b>2.057</b>	<b>2.051</b>	<b>6</b>	•	<b>14,5</b>	<b>0,0</b>	•	<b>472</b>	<b>4,1</b>
Heildsdagsvistun <i>7–8 hour daycare</i>	1.850	1.850	•	•	13,1	•	•	...	...
<b>2012</b>									
<b>Alls Total</b>	<b>1.945</b>	<b>1.931</b>	<b>14</b>	•	<b>13,9</b>	<b>0,1</b>	•	<b>465</b>	<b>4,0</b>
Heildsdagsvistun <i>7–8 hour daycare</i>	1.804	1.792	12	•	12,9	0,1	•	...	...
<b>2013</b>									
<b>Alls Total</b>	<b>1.942</b>	<b>1.929</b>	<b>13</b>	•	<b>14,4</b>	<b>0,1</b>	•	<b>455</b>	<b>4,2</b>
Heildsdagsvistun <i>7–8 hour daycare</i>	1.842	1.829	13	•	13,7	0,1	•	...	...
<b>2014</b>									
<b>Alls Total</b>	<b>1.699</b>	<b>1.691</b>	<b>8</b>	•	<b>12,7</b>	<b>0,1</b>	•	<b>417</b>	<b>4,0</b>
Heildsdagsvistun <i>7–8 hour daycare</i>	1.603	1.597	6	•	12,0	0,0	•	...	...

www.hagstofa.is/samfelag/felagsmal www.static.is/society/socialaffairs

Mynd 6.2 Dagvistun barna á einkaheimilum 1994–2014

Figure 6.2 Daycare in private homes 1994–2014

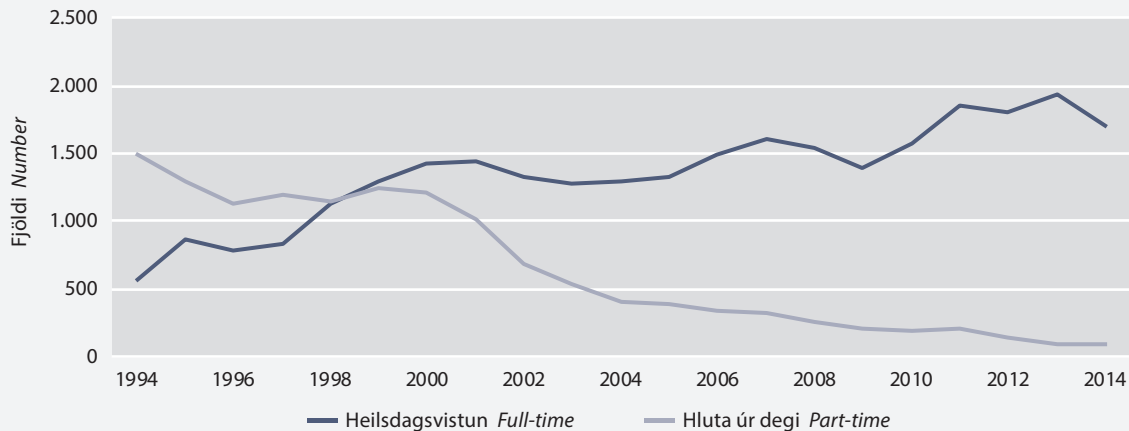

### 6.13 Heilbrigðisstarfsmenn 2009–2014

Health personnel 2009–2014

Fjöldi í árslok <i>End-of-year number</i>	2009	2010	2011	2012	2013	2014
Aðstoðarlyfjafræðingar <i>Exam. pharmacists</i>	22	23	23	21	17	15
Félagsráðgjafar í heilbrigðisstofnunum <i>Social workers in health establishments</i>	356	394	378	383	418	434
Geislafræðingar <i>Radiographers</i>	113	115	118	109	114	129
Heilbrigðisfulltrúar <i>Environmental health officers</i>	53	54	54	54	54	56
Hjúkrunarfræðingar <i>Nurses</i>	2.686	2.653	2.765	2.909	3.025	3.032
Iðjuþjálfar <i>Occupational therapists</i>	191	194	213	237	235	252
Lífefndafræðingar <i>Biomedical scientists</i>	299	308	299	297	304	309
Ljósmaður <i>Midwives</i>	250	250	278	256	264	270
Lyfjafræðingar <sup>1</sup> <i>Pharmacists<sup>1</sup></i>	334	342	357	337	343	348
Lyfjatæknar <i>Pharmacy technicians</i>	173 <sup>3</sup>	173 <sup>3</sup>	180	164	...	...
Lyfsalar <sup>1</sup> <i>Proprietary pharmacists<sup>1</sup></i>	54	57	59	59	55	62
Læknar <sup>2</sup> <i>Physicians<sup>2</sup></i>	1.166	1.146	1.121	1.144	1.173	1.183
Sjúkraliðar <i>Practical nurses</i>	2.185	1.972	...	1.954	1.978	1.987
Sjúkraþjálfarar <i>Physiotherapists</i>	470	473	470	498	515	531
Tannfræðingar <i>Dental hygienists</i>	14	14	15	14	14	14
Tannlæknar <i>Dentists</i>	294	299	283	270	272	274
<b>Fjöldi íbúa á hvern <i>Inhabitants per active:</i></b>						
aðstoðarlyfjafræðing <i>exam. pharmacist</i>	14.438	13.846	13.895	15.327	19.157	21.940
félagsráðgjafa <i>social worker</i>	892	808	845	840	779	758
geislafræðing <i>radiographer</i>	2.811	2.769	2.708	2.953	2.857	2.551
heilbrigðisfulltrúa <i>environmental health officer</i>	5.993	5.897	5.918	5.960	6.031	5.877
hjúkrunarfræðing <i>nurse</i>	118	120	116	111	108	109
iðjuþjálfar <i>occupational therapist</i>	1.663	1.642	1.500	1.358	1.386	1.306
lífefndafræðing <i>biomedical scientist</i>	1.062	1.034	1.069	1.084	1.071	1.065
ljósmóður <i>midwife</i>	1.271	1.274	1.150	1.257	1.234	1.219
lyfjafræðing <i>pharmacist</i>	951	931	895	955	949	946
lyfjatækni <i>pharmacy technician</i>	1.836 <sup>3</sup>	1.841 <sup>3</sup>	1.775	1.963	...	...
lyfsala <sup>1</sup> <i>proprietary pharmacist<sup>1</sup></i>	5.882	5.587	5.417	5.455	5.921	5.308
lækni <sup>2</sup> <i>physician<sup>2</sup></i>	272	278	285	281	278	278
sjúkraliða <i>practical nurse</i>	145	161	...	165	165	166
sjúkraþjálfara <i>physiotherapist</i>	676	673	680	646	632	620
tannfræðing <i>dental hygienist</i>	22.688	22.747	21.305	22.990	23.262	23.507
tannlækni <i>dentist</i>	1.080	1.065	1.129	1.192	1.197	1.201

① Taflan sýnir fjölda heilbrigðisstarfsmanna óháð vinnuframlagi, þ.e. hvort viðkomandi vinnur fullt starf eða hlutastarf. *The table shows the number of health personnel regardless of whether they work full time or part time.*

1 Lyfsalar eru lyfjafræðingar og eru því einnig taldir með lyfjafræðingum. *Proprietary pharmacists are pharmacists and are therefore also included in the number of pharmacists.*

2 Læknar í Læknaskrá Landlæknisembættisins að frádregnum þeim sem voru með lögheimili erlendis í árslok og þeim sem eru 71 árs og eldri. *Physicians in the Register of Physicians except those having permanent residence abroad at the end of the year as those aged 71 years or older.*

3 Bráðabirgðatölur. *Preliminary figures.*

🏥 Embætti landlæknis. *Directorate of Health.*

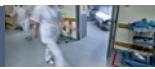

## 6.14 Fóstureyðingar 2005–2014

Induced abortions 2005–2014

	2005	2006	2007	2008	2009	2010	2011	2012	2013	2014
<b>Alls Total</b>	<b>868</b>	<b>904</b>	<b>905</b>	<b>959</b>	<b>981</b>	<b>977</b>	<b>970</b>	<b>980</b>	<b>966</b>	<b>951</b>
<b>Aldur<sup>1</sup> Age<sup>1</sup></b>										
Innan 15 ára <i>Under 15</i>	2	10	5	–	1	5	2	2	3	3
15–19 ára <i>years</i>	164	163	202	176	139	177	174	153	141	135
20–24 ára <i>years</i>	253	253	245	238	265	263	290	306	294	300
25–29 ára <i>years</i>	193	214	201	220	246	221	187	216	212	225
30–34 ára <i>years</i>	127	128	119	150	155	148	169	163	155	147
35–39 ára <i>years</i>	82	93	102	107	108	121	109	97	108	112
40–44 ára <i>years</i>	45	38	30	59	57	37	35	39	50	28
45 ára og eldri <i>45 years and over</i>	2	5	1	9	10	5	4	4	3	1
<b>Fjölskyldustaða <i>Family status</i></b>										
Í sambúð <i>Cohabiting</i>	214	246	313	282	302	368	360	373	372	371
EKKI í sambúð <i>Not cohabiting</i>	651	655	584	670	678	603	608	604	593	580
Ótilgreint <i>Not specified</i>	3	3	8	7	1	6	2	3	1	–
<b>Fyrri fæðingar <i>Previous births</i></b>										
Engin eða ótilgreint <i>None or not specified</i>	349	381	403	397	416	421	416	412	408	430
1 fæðing <i>1 birth</i>	239	233	222	251	252	243	249	244	260	206
2 fæðingar <i>2 births</i>	164	161	185	180	187	189	186	203	161	188
3 fæðingar <i>3 births</i>	87	98	69	108	95	91	83	90	103	96
4 eða fleiri <i>4 and over</i>	29	31	26	23	31	33	36	31	34	31
<b>Fyrri fóstureyðingar <i>Previous abortions</i></b>										
Engin eða ótilgreint <i>None or not specified</i>	587	610	599	634	631	645	600	631	594	565
1 fóstureyðing <i>1 abortion</i>	213	225	220	230	252	240	251	241	259	257
2 fóstureyðingar <i>2 abortions</i>	52	50	60	66	72	67	82	82	75	93
3 eða fleiri <i>3 and over</i>	16	19	26	29	26	25	37	26	38	36
<b>Lengd meðgöngu <i>Length of gestation</i></b>										
Mínna en 9 vikur <i>Under 9 weeks</i>	556	587	629	639	679	702	731	735	709	672
9–12 vikur <i>weeks</i>	269	259	214	258	214	208	184	196	198	226
13–16 vikur <i>weeks</i>	28	33	41	43	39	45	39	31	45	39
17–20 vikur <i>weeks</i>	10	8	5	4	8	4	9	6	4	9
Yfir 20 vikur <i>Over 20 weeks</i>	3	6	7	3	1	6	3	11	9	5
Ótilgreint <i>Not specified</i>	2	11	9	12	40	12	4	1	1	–
<b>Forsendur umsóknar <i>Grounds for application</i></b>										
Félagslegar <i>Social</i>	819	853	869	926	948	928	937	945	923	914
Læknisfræðilegar <i>Medical</i>	29	43	28	31	27	46	30	33	41	34
Hvort tveggja <i>Both</i>	16	4	5	2	2	–	3	–	1	1
Annað eða ótilgreint <i>Other or not specified</i>	4	4	3	–	4	3	–	2	1	2

① Fóstureyðingar framkvæmdar á grundvelli laga nr. 25/1975. Eingöngu fóstureyðingar kvenna með lögheimili hér á landi. *Induced abortions performed under the Abortions Act of 1975. Figures refer to induced abortions of women with Icelandic domicile.*

1 Aldur á aðgerðardegi *Age at day of operation.*

🏥 Embætti landlæknis. *Directorate of Health.*





## 6.15 Tíðni fóstureyðinga 1996–2014

Abortion rates 1996–2014

	Árlegt meðaltal Annual means			2012	2013	2014
	1996–2000	2001–2005	2006–2010			
Árlegur fjöldi fóstureyðinga <i>Annual number of abortions</i>	928	916	945	980	966	951
<b>Fóstureyðingar á 1.000 konur á hverju aldurskeiði<sup>1</sup></b> <b>Induced abortions per 1,000 females in each age group<sup>1</sup></b>						
15–19 ára <sup>2</sup> years <sup>2</sup>	21,9	19,4	15,4	13,8	13,1	12,7
20–24 ára years	24,2	23,7	22,8	26,0	24,6	24,8
25–29 ára years	17,8	16,9	19,0	19,5	19,1	19,9
30–34 ára years	11,9	13,5	12,9	14,6	13,7	12,9
35–39 ára years	9,7	9,1	10,2	9,2	10,3	10,5
40–44 ára years	4,2	4,5	4,1	3,9	4,8	2,7
45–49 ára years	0,4	0,3	0,6	0,4	0,3	0,1
15–44 ára alls <sup>3</sup> 15–44 years, total <sup>3</sup>	15,1	14,5	14,3	14,9	14,6	14,2
<b>Fóstureyðingar á 1.000 lifandi fædda</b> <b>Induced abortions per 1,000 live births</b>	<b>220,3</b>	<b>220,2</b>	<b>199,0</b>	<b>216,2</b>	<b>223,3</b>	<b>217,4</b>

① Sjá töflu 6.14. See table 6.14.

1 Aldur á aðgerðardegi. Age at day of operation.

2 Fjöldi fóstureyðinga kvenna undir 20 ára á hverjar 1.000 konur 15–19 ára. Induced abortions of women under the age of 20 per 1,000 women 15–19 years.

3 Heildartala fóstureyðinga á hverjar 1.000 konur 15–44 ára. All induced abortions per 1,000 women 15–44 years.

🏥 Embætti landlæknis. Directorate of Health.

## 6.16 Ófrjósemisaðgerðir 2009–2014

Sterilizations 2009–2014

	2009	2010	2011	2012	2013	2014
<b>Ófrjósemisaðgerðir alls</b> <i>Sterilizations, total</i>	<b>512</b>	<b>603</b>	<b>582</b>	<b>607</b>	<b>676</b>	<b>584</b>
Karlar <i>Males</i>	358	418	424	483	508	463
Konur <i>Females</i>	154	185	158	124	168	121
<b>Ófrjósemisaðgerðir á 1.000 karla á hverju aldurskeiði</b> <b>Sterilizations per 1,000 males in each age group</b>						
25–34 ára years	2,8	3,2	3,1	4,7	4,7	4,5
35–44 ára years	9,3	11,7	12,4	12,9	14,6	12,9
45–54 ára years	3,3	3,9	3,7	4,2	4,0	3,4
25–54 ára years	5,1	6,2	6,3	7,2	7,7	6,9
<b>Ófrjósemisaðgerðir á 1.000 konur á hverju aldurskeiði</b> <b>Sterilizations per 1,000 females in each age group</b>						
25–34 ára years	2,4	2,9	2,1	2,0	2,3	1,6
35–44 ára years	4,3	5,1	4,8	3,5	5,1	3,7
45–54 ára years	0,3	0,5	0,5	0,3	0,3	0,2
25–54 ára years	2,3	2,8	2,4	1,9	2,5	1,8

① Ófrjósemisaðgerðir framkvæmdar á grundvelli laga nr. 25/1975. Sterilizations performed under Act 25/1975.

🏥 Embætti landlæknis. Directorate of Health.



### 6.17 Kynsjúkdómar 2008–2014

*Sexually transmitted diseases 2008–2014*

Tilkynnt tilvik <i>Notified cases</i>	2008	2009	2010	2011	2012	2013	2014
<b>Klamydía <i>Chlamydia</i></b>							
<b>Alls <i>Total</i></b>	<b>1.834</b>	<b>2.321</b>	<b>2.211</b>	<b>2.090</b>	<b>1.893</b>	<b>2.179</b>	<b>1.723</b>
Karlar <i>Males</i>	703	896	848	800	721	866	665
Konur <i>Females</i>	1.079	1.369	1.300	1.245	1.123	1.241	1.022
Ótilgreint <i>Unknown</i>	52	56	63	45	49	42	36
<b>Lekandi <i>Gonorrhoea</i></b>							
<b>Alls <i>Total</i></b>	<b>26</b>	<b>47</b>	<b>18</b>	<b>32</b>	<b>29</b>	<b>19</b>	<b>36</b>
Karlar <i>Males</i>	14	24	12	24	21	13	24
Konur <i>Females</i>	12	23	5	7	7	6	12
Ótilgreint <i>Unknown</i>	–	–	1	1	1	–	–
<b>Sárasótt <i>Syphilis</i></b>							
<b>Alls <i>Total</i></b>	<b>1</b>	<b>2</b>	<b>5</b>	<b>2</b>	<b>5</b>	<b>3</b>	<b>23</b>
Karlar <i>Males</i>	...	...	3	2	4	2	23
Konur <i>Females</i>	...	...	1	–	–	1	–
Ótilgreint <i>Unknown</i>	1	2	1	–	1	–	–

Embætti landlæknis. *Directorate of Health.*

### 6.18 Skráðir HIV-smiðar einstaklingar 2001–2014

*Reported HIV-infected individuals 2001–2014*

	Árlegur fjöldi <i>Number, each year</i>			Á 100.000 íbúa, ár hvert <i>Per 100,000 population each year</i>		
	Alls <i>Total</i>	Karlar <i>Males</i>	Konur <i>Females</i>	Alls <i>Total</i>	Karlar <i>Males</i>	Konur <i>Females</i>
2001	11	9	2	3,9	6,3	1,4
2002	7	5	2	2,4	3,5	1,4
2003	10	6	4	3,5	4,1	2,8
2004	5	4	1	1,7	2,7	0,7
2005	8	5	3	2,7	3,4	2,0
2006	11	8	3	3,6	5,2	2,0
2007	13	6	7	4,2	3,8	4,6
2008	10	7	3	3,1	4,3	1,9
2009	15	4	11	4,7	2,5	7,0
2010	24	18	6	7,5	11,3	3,8
2011	23	12	11	7,2	7,5	6,9
2012	20	13	7	6,2	8,1	4,4
2013	11	8	3	3,4	4,9	1,9
2014	10	8	2	3,1	4,9	1,2

Embætti landlæknis. *Directorate of Health.*



## 6.19 Skráð tilfelli af alnæmi 2000–2014

Reported cases of AIDS 2000–2014

	Skráð tilfelli <i>Reported cases</i>						Dánir af völdum alnæmis <i>Deaths from AIDS</i>					
	Árlegur fjöldi			Á 100.000 íbúa, ár hvert			Árlegur fjöldi			Á 100.000 íbúa, ár hvert		
	<i>Number, each year</i>			<i>Per 100,000 population each year</i>			<i>Number, each year</i>			<i>Per 100,000 population each year</i>		
	Alls <i>Total</i>	Karlar <i>Males</i>	Konur <i>Females</i>	Alls <i>Total</i>	Karlar <i>Males</i>	Konur <i>Females</i>	Alls <i>Total</i>	Karlar <i>Males</i>	Konur <i>Females</i>	Alls <i>Total</i>	Karlar <i>Males</i>	Konur <i>Females</i>
2000	1	1	–	0,4	0,7	–	1	1	–	0,4	0,7	–
2001	1	1	–	0,4	0,7	–	1	–	1	0,4	–	0,7
2002	–	–	–	–	–	–	–	–	–	–	–	–
2003	1	1	–	0,3	0,7	–	–	–	–	–	–	–
2004	3	2	1	1,0	1,4	0,7	1	1	–	0,3	0,7	–
2005	1	1	–	0,3	0,7	–	–	–	–	–	–	–
2006	3	2	1	1,0	1,3	0,7	1	1	–	0,3	0,6	–
2007	–	–	–	–	–	–	–	–	–	–	–	–
2008	–	–	–	–	–	–	–	–	–	–	–	–
2009	1	–	1	0,3	–	0,6	1	1	–	0,3	0,6	–
2010	1	1	–	0,3	0,6	–	–	–	–	–	–	–
2011	3	2	1	0,9	1,2	0,6	1	–	1	0,3	–	0,6
2012	1	1	–	0,3	0,6	–	–	–	–	–	–	–
2013	1	1	–	0,3	0,6	–	–	–	–	–	–	–
2014	–	–	–	–	–	–	–	–	–	–	–	–

① Sjúklingar með búsetu á Íslandi. *Patients with residence in Iceland.*

🏥 Embætti landlæknis. *Directorate of Health.*

Mynd 6.3 Daglegar reykingar 15–79 ára eftir kyni 1987–2014

Figure 6.3 Daily smokers of 15–79 years old by sex 1987–2014

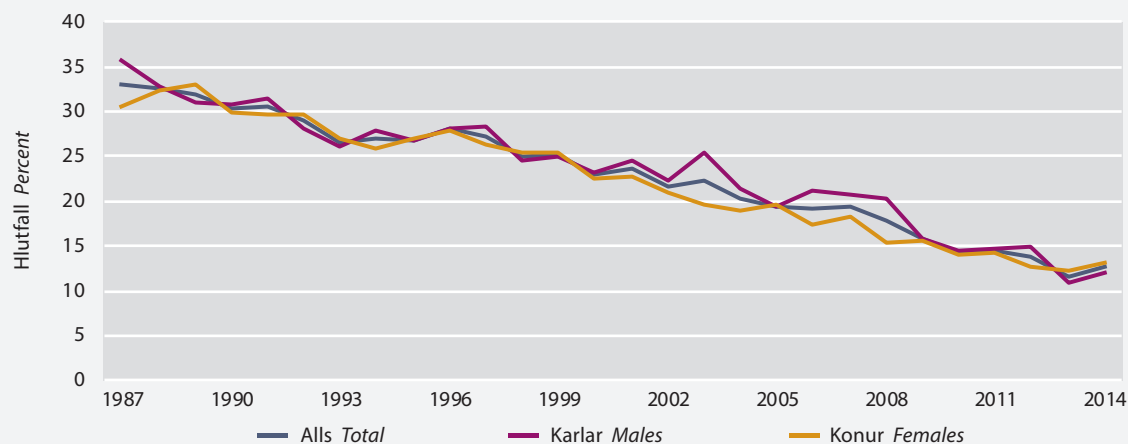

① Tölur fyrir 2014 eiga við 18–79 ára. *2014 figures refer to 18–79 years old.*



## 6.20 Reykingavenjur eftir kyni og aldri 2014

*Smoking habits by sex and age 2014*

	Alls <i>Total</i>	Hafa aldrei reykt <i>Have never smoked</i>	Hætt að reykja <i>Stopped smoking</i>	Reykja stundum <i>Smoke occasionally</i>	Reykja daglega <i>Smoke daily</i>
<b>Fjöldi svarenda, alls, 18–79 ára</b> <b><i>Total participants, 18–79 years</i></b>	<b>2.496</b>	<b>1.115</b>	<b>1.014</b>	<b>86</b>	<b>281</b>
Karlar <i>Males</i>	1.314	563	575	35	141
Konur <i>Females</i>	1.182	552	439	51	140
<b>Hlutfall <i>Percent</i></b>					
18–69 ára <i>years</i>	100,0	47,4	35,7	4,0	12,9
18–79 ára <i>years</i>	100,0	45,9	37,8	3,7	12,6
<b>Karlar <i>Males</i></b>					
20–29 ára <i>years</i>	100,0	61,8	21,6	2,9	13,7
30–39 ára <i>years</i>	100,0	53,2	34,6	3,5	8,7
40–49 ára <i>years</i>	100,0	50,2	28,3	4,9	16,6
50–59 ára <i>years</i>	100,0	36,2	47,6	1,9	14,3
60–69 ára <i>years</i>	100,0	22,3	64,5	1,9	11,4
70–79 ára <i>years</i>	100,0	26,4	64,5	0,0	9,1
18–69 ára <i>years</i>	100,0	46,4	37,9	3,4	12,3
18–79 ára <i>years</i>	100,0	44,4	40,5	3,1	12,0
<b>Konur <i>Females</i></b>					
20–29 ára <i>years</i>	100,0	67,8	18,5	3,9	9,9
30–39 ára <i>years</i>	100,0	50,6	26,8	4,3	18,3
40–49 ára <i>years</i>	100,0	53,4	26,2	8,3	12,1
50–59 ára <i>years</i>	100,0	30,9	52,2	2,4	14,5
60–69 ára <i>years</i>	100,0	37,1	45,7	4,5	12,7
70–79 ára <i>years</i>	100,0	37,1	53,3	0,0	9,5
18–69 ára <i>years</i>	100,0	48,5	33,5	4,5	13,4
18–79 ára <i>years</i>	100,0	47,5	35,2	4,2	13,1

① Byggt er á árlegum úrtaksathugunum sem gerðar eru á vegum Embættis landlæknis. Á bak við hlutfallstölur í einstaka aldurs- og kynjaflokki geta verið fáir einstaklingar og ber því að taka hlutfallstölum með fyrirvara. *Based on surveys performed yearly on behalf of the Directorate of Health. Because of small number of individuals in some of the categories the percentages can be subject to qualifications.*

📍 Embætti landlæknis. *Directorate of Health.*

## 6.21 Ný tilfelli algengustu krabbameina eftir kyni 1999–2013

*New cases of most common cancer types by sex 1999–2013*

	Árlegur meðalfjöldi <i>Annual average number</i>			Fjöldi á 100.000 íbúa <sup>1</sup> <i>Number per 100,000 population<sup>1</sup></i>		
	1999–2003	2004–2008	2009–2013	1999–2003	2004–2008	2009–2013
<b>Karlar Males</b>						
<b>C00–96 Öll mein Total</b>	<b>598</b>	<b>735</b>	<b>740</b>	<b>308,8</b>	<b>335,4</b>	<b>303,5</b>
C61 Blöðruhálskirtill <i>Prostate</i>	179	227	201	89,4	103,0	81,8
C33–34 Lungu <i>Lung</i>	65	80	77	34,9	35,0	30,3
C65–68 Þvagvegur (þvagblaðra o.fl.) <i>Urinary bladder etc.</i>	43	52	61	21,2	22,7	23,6
C18 Ristill <i>Colon</i>	47	56	52	23,2	23,8	20,5
C44 Húð <i>Non-melanoma skin</i>	21	31	50	9,5	12,5	17,0
C64 Nýru <i>Kidney</i>	24	30	32	12,7	14,2	14,5
C82–85 Eitilfrumuæxli <i>Lymphoma</i>	19	22	23	10,5	10,3	10,2
C70–72 Æxli í miðtaugakerfi (m.a. heila) <i>Central nervous system (brain etc.)</i>	17	22	22	9,6	11,6	10,9
C19–20 Endaþarmur <i>Rectum</i>	16	19	21	8,0	9,0	9,1
C43 Sortuæxli í húð <i>Melanoma of the skin</i>	17	20	18	9,8	10,2	8,3
C15 Vélinda <i>Oesophagus</i>	9	14	17	4,8	6,1	7,1
C16 Magi <i>Stomach</i>	22	21	17	10,6	9,0	5,8
C25 Bris <i>Pancreas</i>	16	15	15	8,0	7,0	6,2
* Langvinnt hvítblæði <sup>2</sup> <i>Chronic leukemia<sup>2</sup></i>	10	12	14	4,9	5,4	6,2
C62 Eistu <i>Testis</i>	8	10	9	5,1	5,7	5,2
<b>Konur Females</b>						
<b>C00–96 Öll mein Total</b>	<b>580</b>	<b>657</b>	<b>699</b>	<b>292,0</b>	<b>298,2</b>	<b>285,3</b>
C50 Brjóst <i>Breast</i>	155	180	208	85,2	88,5	90,9
C33–34 Lungu <i>Lung</i>	67	76	85	33,1	32,3	32,8
C18 Ristill <i>Colon</i>	35	46	46	14,2	17,7	15,7
C44 Húð <i>Non-melanoma skin</i>	24	28	45	9,9	9,8	13,4
C54 Legbolur <i>Corpus uteri</i>	23	28	27	11,3	13,0	11,7
C43 Sortuæxli í húð <i>Melanoma of the skin</i>	31	29	25	19,3	15,4	12,7
C73 Skjaldkirtill <i>Thyroid</i>	17	23	22	9,8	12,2	10,7
C70–72 Æxli í miðtaugakerfi (m.a. heila) <i>Central nervous system (brain etc.)</i>	23	29	21	12,6	14,7	9,8
C64 Nýru <i>Kidney</i>	17	19	19	7,7	8,9	7,7
C82–85 Eitilfrumuæxli <i>Lymphoma</i>	13	15	18	6,4	6,3	7,3
C56 Eggjastokkar <i>Ovary</i>	20	16	17	9,7	7,8	7,0
C53 Leghál <i>Cervix</i>	15	14	17	8,9	7,8	8,9
C65–68 Þvagvegur (þvagblaðra o.fl.) <i>Urinary bladder etc.</i>	17	18	16	7,2	7,3	6,0
C19–20 Endaþarmur <i>Rectum</i>	15	17	15	7,1	7,2	5,7
C25 Bris <i>Pancreas</i>	14	16	15	5,6	5,6	5,5

① Krabbamein eru flokkuð eftir 10. útgáfu Alþjóðlegs flokkunarkerfis sjúkdóma (ICD-10). *Classification according to International Classification of Diseases, Rev. 10 (ICD-10).*

1 Aldursstaðlað árlegt nýgengi af 100.000 miðað við alþjóðlegan aldursstaðal („heimsstaðal“ Segi). *Age-adjusted world standardised incidence rate per 100,000 population. Based on „world“ standard of Segi.*

2 C91.1, C91.4, C91.7, C91.9, C92.1, C92.3, C92.7, C92.9, C93.1, C93.7, C93.9, C94.1, C94.7, C95.1, C95.7, C95.9

🌐 Krabbameinsskrá Krabbameinsfélags Íslands. *Icelandic Cancer Registry.*



## 6.22 Ný tilfelli algengustu krabbameina eftir kyni og aldri 2009–2013

New cases of most common cancer types by sex and age 2009–2013

Árlegur meðalföldi	Annual average number	Alls Total	Aldur Age				
			0–24	25–44	45–64	65–84	85+
<b>Karlar Males</b>							
<b>C00–96</b>	<b>Öll mein Total</b>	<b>740</b>	<b>12</b>	<b>30</b>	<b>230</b>	<b>413</b>	<b>56</b>
C61	Blöðruhálskirtill <i>Prostate</i>	201	0	1	63	127	10
C33-34	Lungu <i>Lung</i>	77	0	1	21	50	5
C65-68	Þvagvegur (þvagblaðra o.fl.) <i>Urinary bladder etc.</i>	61	0	0	18	36	6
C18	Ristill <i>Colon</i>	52	0	2	15	32	4
C44	Húð <i>Non-melanoma skin</i>	50	0	1	7	31	11
C64	Nýru <i>Kidney</i>	32	0	1	14	17	0
C82-85	Eitilfrumuæxli <i>Lymphoma</i>	23	1	1	8	10	2
C70-72	Æxli í miðtaugakerfi (m.a. heila) <i>Central nervous system (brain etc.)</i>	22	2	3	8	7	1
C19-20	Endaþarmur <i>Rectum</i>	21	0	1	8	11	1
C43	Sortuæxli í húð <i>Melanoma of the skin</i>	18	1	3	6	8	1
C15	Vélinda <i>Oesophagus</i>	17	0	0	7	8	1
C16	Magi <i>Stomach</i>	17	0	0	4	10	3
C25	Bris <i>Pancreas</i>	15	0	0	6	8	1
*	Langvinnt hvítblæði <sup>1</sup> <i>Chronic leukemia<sup>1</sup></i>	14	1	1	4	8	1
C62	Eistu <i>Testis</i>	9	2	5	2	0	0
	Annað <i>Other</i>	111	4	9	37	51	10
<b>Konur Females</b>							
<b>C00–96</b>	<b>Öll mein Total</b>	<b>699</b>	<b>10</b>	<b>74</b>	<b>248</b>	<b>307</b>	<b>61</b>
C50	Brjóst <i>Breast</i>	208	0	23	97	77	11
C33-34	Lungu <i>Lung</i>	85	0	2	27	53	3
C18	Ristill <i>Colon</i>	46	0	2	13	25	7
C44	Húð <i>Non-melanoma skin</i>	45	0	2	7	26	10
C54	Legbolur <i>Corpus uteri</i>	27	0	2	13	11	1
C43	Sortuæxli í húð <i>Melanoma of the skin</i>	25	2	8	9	4	1
C73	Skjaldkirtill <i>Thyroid</i>	22	1	8	8	5	1
C70-72	Æxli í miðtaugakerfi (m.a. heila) <i>Central nervous system (brain etc.)</i>	21	1	4	8	6	1
C64	Nýru <i>Kidney</i>	19	0	1	8	10	1
C82-85	Eitilfrumuæxli <i>Lymphoma</i>	18	0	2	6	8	1
C56	Eggjastokkar <i>Ovary</i>	17	0	1	7	7	1
C53	Leghális <i>Cervix</i>	17	0	10	4	2	0
C65-68	Þvagvegur (þvagblaðra o.fl.) <i>Urinary bladder etc.</i>	16	0	1	5	8	2
C19-20	Endaþarmur <i>Rectum</i>	15	0	1	4	7	2
C25	Bris <i>Pancreas</i>	15	0	0	4	8	2
	Annað <i>Other</i>	103	4	8	27	49	15

① Krabbamein eru flokkuð eftir 10. útgáfu Alþjóðlegs flokkunarkerfis sjúkdóma (ICD-10). *Classification according to International Classification of Diseases, Rev. 10 (ICD-10).*

1 C91.1, C91.4, C91.7, C91.9, C92.1, C92.3, C92.7, C92.9, C93.1, C93.7, C93.9, C94.1, C94.7, C95.1, C95.7, C95.9

☎ Krabbameinsskrá Krabbameinsfélags Íslands. *Icelandic Cancer Registry.*



## 6.23 Legur, legudagar og meðallegutími á sjúkrahúsum eftir kyni 2001–2014

*Discharges, bed-days and average length of stay in hospitals by sex 2001–2014*

	Legur <i>Discharges</i>			Legudagar <i>Bed-days</i>			Meðallegutími (dagar) <i>Average length of stay (days)</i>		
	Alls <i>Total</i>	Karlar <i>Males</i>	Konur <i>Females</i>	Alls <i>Total</i>	Karlar <i>Males</i>	Konur <i>Females</i>	Alls <i>Total</i>	Karlar <i>Males</i>	Konur <i>Females</i>
<b>Fjöldi</b> <i>Number</i>									
2001	51.958	22.504	29.454	300.208	135.809	164.399	5,8	6,0	5,6
2002	52.803	21.339	31.464	287.803	123.211	164.592	5,5	5,8	5,2
2003	48.011	19.006	29.005	281.279	119.988	161.291	5,9	6,3	5,6
2004	49.123	20.002	29.121	278.172	123.186	154.986	5,7	6,2	5,3
2005	49.938	20.254	29.684	296.878	131.140	165.738	5,9	6,5	5,6
2006	48.023	20.016	28.007	290.599	129.703	160.896	6,1	6,5	5,7
2007	47.292	19.998	27.294	284.016	126.359	157.657	6,0	6,3	5,8
2008	48.663	20.547	28.116	291.198	130.619	160.579	6,0	6,4	5,7
2009	47.564	19.802	27.762	283.474	129.391	154.083	6,0	6,5	5,6
2010	45.056	18.613	26.443	258.085	118.602	139.483	5,7	6,4	5,3
2011	42.894	17.845	25.049	247.025	111.969	135.056	5,8	6,3	5,4
2012	42.474	17.552	24.922	251.807	115.558	136.249	5,9	6,6	5,5
2013	41.703	17.081	24.622	253.337	113.925	139.412	6,1	6,7	5,7
2014	40.969	17.074	23.895	257.773	117.838	139.935	6,3	6,9	5,9
<b>Fjöldi á 1.000 íbúa</b> <i>Number per 1,000 inhabitants</i>									
2001	182	158	207	1.053	951	1.155	•	•	•
2002	184	148	219	1.001	856	1.145	•	•	•
2003	166	131	201	972	829	1.116	•	•	•
2004	168	136	200	951	840	1.062	•	•	•
2005	169	136	201	1.003	883	1.124	•	•	•
2006	158	130	187	955	841	1.072	•	•	•
2007	152	126	179	912	795	1.034	•	•	•
2008	152	126	180	912	800	1.028	•	•	•
2009	149	123	176	888	801	977	•	•	•
2010	142	116	167	812	742	882	•	•	•
2011	134	111	158	774	699	850	•	•	•
2012	132	109	156	785	718	853	•	•	•
2013	129	105	153	782	702	864	•	•	•
2014	125	104	146	787	717	858	•	•	•

ⓘ Tölurnar eiga við um starfsemi á legudeildum sjúkrahúsa eða heilbrigðisstofnana með sjúkrarými (sbr. flokkun Velferðarráðuneytis [http://www.velferðarráðuneyti.is/tolfraedi\\_heilb/nr/33553](http://www.velferðarráðuneyti.is/tolfraedi_heilb/nr/33553)). Tölurnar ná yfir allar legur (útskriftir) með færri en 90 legudaga. Nýburar eru meðtaldir. Tölur fyrir árin 2001–2014 voru uppfærðar á árinu 2015. Tölur eru birtar með fyrirvara um breytingu vegna rauntímauppfærslu á gögnum í vistunarskrá. *Figures cover discharges from somatic and psychiatric in-patient wards in hospitals. Included are all discharges with a length of stay of <90 days. Neonates are included. Figures for years 2001–2014 were updated in 2015. Figures are subject to change due to real-time updates of the Hospital Discharge Registry.*

🏥 Embætti landlæknis. *Directorate of Health.*

Vissir þú

Did you know

Árið 2014 voru 278 íbúar á hvern lækni í landinu

*In 2014 there were 278 inhabitants per active physician*





## 6.24 Notkun og söluverðmæti lyfja eftir aðalverkunarflokkum 2010–2014

Consumption and sales value of drugs by main therapeutic groups 2010–2014

	2010	2011	2012	2013	2014
<b>Millj. kr. Million ISK</b>					
<b>Söluverðmæti alls Sales value, total</b>	<b>23.107</b>	<b>23.308</b>	<b>23.767</b>	<b>24.221</b>	<b>23.419</b>
<b>Breyting milli ára, % Change from previous year, %</b>	<b>-2,1</b>	<b>0,9</b>	<b>2,0</b>	<b>1,9</b>	<b>-3,3</b>
<b>ATC-flokkun ATC classification</b>					
A Meltingarfæralyf Alimentary tract and metabolism	1.838	1.894	1.706	1.867	1.897
B Blóðlyf Blood and bloodforming organs	1.237	1.283	1.306	1.551	1.527
C Hjarta- og æðalyf Cardiovascular system	1.884	1.946	1.866	1.791	1.784
D Húðlyf (útvortis og til inntöku) Dermatologicals (topica and oral)	406	404	410	401	381
G Þvagfæralyf, kvensjúkdóma lyf og kynhormónar Genito-urinary system and sex hormones	1.457	1.436	1.476	1.448	1.343
H Hormónalyf, önnur en kynhormón System hormonal preparations excluding sex hormones	623	623	618	665	657
J Sýkingalyf General antiinfectives, systemic	2.205	2.616	2.795	2.619	2.663
L Krabbameinslyf Antineoplastic and immunomodulating agents	4.565	4.427	4.888	5.216	5.022
M Vöðva- og beinalyf Musculo-skeletal system	780	761	765	768	700
N Tauga- og geðlyf Central nervous system	5.908	5.703	5.683	5.613	5.314
P Sniklalyf Antiparasitica	47	53	58	60	62
R Öndunarfæralyf Respiratory system	1.486	1.558	1.583	1.583	1.516
S Augn- og eyrnalyf Sensory organs	424	380	383	391	363
V Ýmis lyf Miscellaneous	247	224	230	248	190
<b>DDD á 1.000 íbúa á dag DDD per 1,000 inhabitants a day</b>					
A Meltingarfæralyf Alimentary tract and metabolism	146,1	161,1	165,3	172,9	176,0
B Blóðlyf Blood and bloodforming organs	105,6	112,4	154,5	152,1	152,1
C Hjarta- og æðalyf Cardiovascular system	351,8	372,3	375,2	384,4	369,5
D Húðlyf (til inntöku) Dermatologicals (oral)	3,5	3,8	4,0	4,1	3,6
G Þvagfæralyf, kvensjúkdómalyf og kynhormónar Genito-urinary system and sex hormones	130,0	131,5	110,9	110,7	106,3
H Hormónalyf, önnur en kynhormón System hormonal preparations excluding sex hormones	38,0	39,0	38,6	40,6	43,3
J Sýkingalyf General antiinfectives, systemic	23,6	23,8	24,0	23,5	23,0
L Krabbameinslyf Antineoplastic and immunomodulating agents	13,5	14,4	15,1	16,2	15,5
M Vöðva- og beinalyf Musculo-skeletal system	89,5	90,4	91,9	90,3	87,7
N Tauga- og geðlyf Central nervous system	327,5	336,3	342,0	354,8	357,1
P Sniklalyf Antiparasitica	1,1	1,4	1,5	1,6	1,7
R Öndunarfæralyf Respiratory system	117,7	122,5	127,2	127,4	132,1
S Augn- og eyrnalyf Sensory organs	14,1	13,4	15,6	16,0	1,0
V Ýmis lyf Miscellaneous	0,1	0,0	0,1	0,1	0,1

① Taflan nær yfir seld lyf sem ætluð eru mönnum og hafa markaðsleyfi á Íslandi. Þau eru flokkuð eftir ATC-flokkunarkerfi (Anatomical-Therapeutical-Chemical Classification) þar sem lyf eru flokkuð eftir því hvaða líffærakerfi þeim er aðallega ætlað að hafa áhrif á. Söluverðmæti lyfja er hér í milljónum króna á útsöluverði úr apóteki með virðisaukaskatti samkvæmt lyfjaverðskrá hvers sölumánaðar. Söluverðmæti lausasölulyfja er ekki meðtalið, enda er verð þeirra ekki uppgæfið í lyfjaverðskrá. Magn þeirra er meðtalið. Magn lyfjaneyslu er mælt í fjölda DDD (Defined Daily Dose), þ.e. skilgreindra dagskammta lyfja á 1.000 íbúa á dag. Dagskammtar eru samkvæmt staðli WHO hvers árs. The table covers sold human drugs with marketing authorisations in Iceland. They are classified according to ATC (Anatomical-Therapeutical-Chemical Classification), an international classification maintained by the World Health Organisation. Sales value is shown in million ISK at retail prices including VAT according to reference price list each month. The price for OTC-medicines is excluded and its sales value in this table. Quantity is shown in Defined Daily Dose (DDD) pr. 1,000 inhabitants. The quantity of OTC-medicines is included. DDD is according to WHO standard of each year.

☎ Lyfjastofnun. Icelandic Medicines Agency.

**Mynd 6.4 Starfandi læknar á hverja 100.000 íbúa í Evrópu 2013**

Figure 6.4 Practising physicians per 100,000 inhabitants in Europe 2013

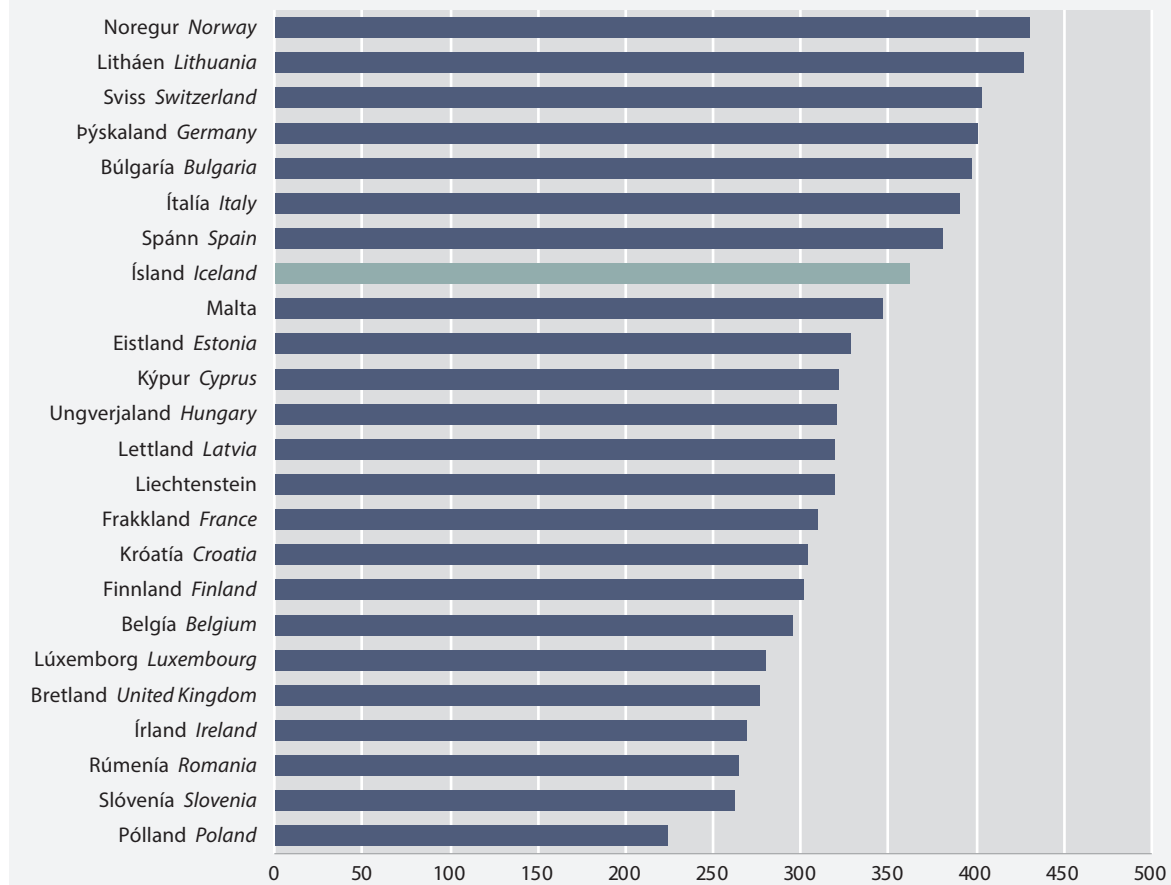

Hagstofa Evrópusambandsins. Eurostat.





# Tryggingamál

Social security

# 7

Hagstofa Íslands tekur saman ýmsar upplýsingar um tryggingamál úr gögnum frá Tryggingastofnun ríkisins, Sjúkratryggingum Íslands, Atvinnuleysis-tryggingasjóði, Vinnuálastofnun og Fæðingarorlofssjóði. Upplýsingum er m.a. safnað um bætur og bótaþega almannatrygginga, atvinnuleysisbætur og fæðingarorlof.

## Viðtakendum greiðslna vegna fæðingarorlofs fækkaði á milli ára

Feður tóku að meðaltali 80 daga í fæðingarorlof í fyrra en 102 daga árið 2008, fæðingarorlofsdögum sem feður taka að meðaltali hefur því fækkað um 22 frá efnahagshruni. Konur tóku hins vegar 181 dag að meðaltali í fæðingarorlof í fyrra á móti 178 dögum árið 2008.

Viðtakendum greiðslna vegna fæðingarorlofs í heild fækkaði á milli ára. Árið 2013 tóku 5.810 karlar við greiðslum vegna fæðingarorlofs en 5.831 í fyrra. Konum fækkaði á milli ára, voru 6.926 árið 2013 en 6.824 í fyrra.

## Örorkulífeyrisþegum fjölgar lítillega

Bótaþegum vegna örorkulífeyris fjölgaði lítillega milli ára, voru 16.146 árið 2013 en 16.323 í fyrra. Konur eru 61% örorkulífeyrisþega. Á sama tímabili fjölgaði einnig þeim sem fengu greiddan ellilífeyri úr 30.201 árið 2013 í 31.342 árið 2014. Konur eru tæplega 56% ellilífeyrisþega.





Statistics Iceland gathers information on social security from the State Social Security Institute, the Icelandic Health Insurance, the Unemployment Insurance Fund, the Directorate of Labour and the Childbirth Leave Fund. Data are collected on social security and social assistance recipients and benefits, benefits for the unemployed, the elderly and recipients of maternity/paternity benefits.

### There were fewer recipients of payments for maternity/paternity leave

The average length of paternity leave was 80 days in 2014, a decrease from 102 days in 2008. Since the financial crisis the number of days fathers take in paternity leave on average has decreased by 22 days. The average length of maternity leave was similar both years, 181 days in 2014 and 178 days in 2008.

There were fewer recipients of payments for maternity/paternity leave in 2014 than in 2013, recipients of paternity leave increased remotely from 5,810 in 2013 to 5,831 in 2014. The number of recipients of maternity leave decreased from 6,926 in 2013 to 6,824 in 2014.

### More people receive disability pension

The number of people who received disability pension was 16,146 in 2013 and increased to 16,323 in 2014. At the same period, the number of people receiving retirement pension also increased from 30,201 in 2013 to 31,342 in 2014.

Mynd 7.1 Fæðingarorlof eftir kyni á Norðurlöndunum 2013

Figure 7.1 Maternity/paternity leave by sex in the Nordic countries 2013

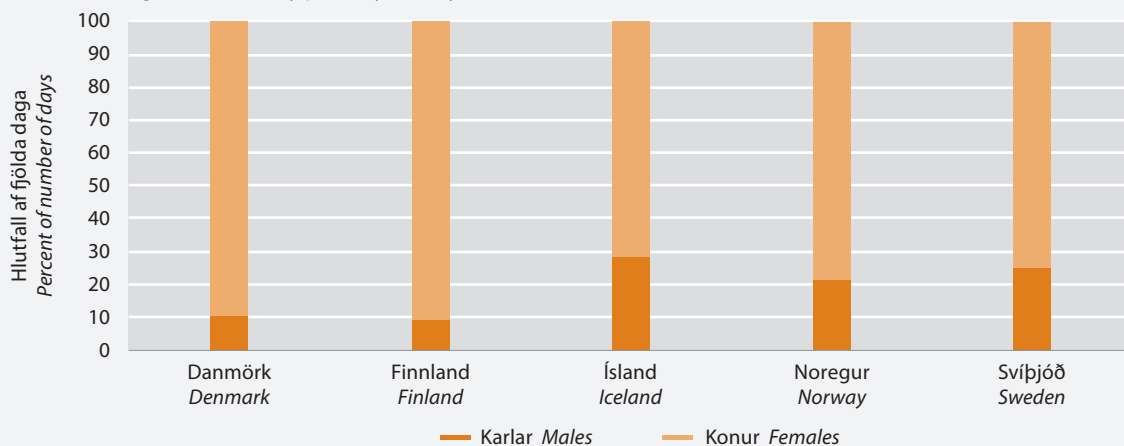

© Norræna ráðherranefndin. The Nordic Council of Ministers.



## 7.1 Fjármögnun lífeyrstrygginga almannytrygginga og félagslegrar aðstoðar 2002–2014

Funding of social security pension schemes and social assistance benefits 2002–2014

	Milljónir kr. Million ISK					Hlutfallsleg skipting Percent distribution				
	Lífeyrstryggingar Social security pension				Félagsleg aðstoð Social assist.	Lífeyrstryggingar Social security pension			Félagsleg aðstoð Social assist.	
	Alls Total	Alls Total	Iðgjöld atvinnu- rekenda Employers' premiums		Framlag ríkissjóðs Treasury transfers	Framlag ríkissjóðs Treasury transfers	Alls Total	Iðgjöld atvinnu- rekenda Employers' premiums		Framlag ríkissjóðs Treasury transfers
			Lög 117/1993, 100/2007 <sup>1</sup>	Lög 113/1990, trygg.gjald <sup>2</sup>	Lög 144/ 1995, v/ sjómanna <sup>3</sup>			Lög 117/1993, 100/2007 <sup>1</sup>	Lög 113/1990, sjómanna <sup>3</sup>	
2002	28.427	22.157	15.217	6.939	6.271	100,0	68,7	31,3	100,0	
2003	33.636	26.642	18.031	8.611	6.995	100,0	67,7	32,3	100,0	
2004	36.030	29.819	20.547	9.272	6.211	100,0	68,9	31,1	100,0	
2005	39.558	32.981	22.414	10.566	6.577	100,0	68,0	32,0	100,0	
2006	44.560	37.605	25.865	11.741	6.955	100,0	68,8	31,2	100,0	
2007	51.956	44.396	25.934	18.462	7.560	100,0	58,4	41,6	100,0	
2008	53.781	45.453	25.532	19.921	8.328	100,0	56,2	43,8	100,0	
2009	62.192	51.647	24.413	27.234	10.545	100,0	47,3	52,7	100,0	
2010	57.106	47.873	25.198	22.675	9.233	100,0	52,6	47,4	100,0	
2011	66.938	56.229	25.162	31.067	10.710	100,0	44,7	55,3	100,0	
2012	70.608	59.076	30.729	28.348	11.532	100,0	52,0	48,0	100,0	
2013	77.054	64.611	35.335	29.276	12.443	100,0	54,7	45,3	100,0	
2014	85.113	71.955	51.437	20.519	13.158	100,0	71,5	28,5	100,0	

Tryggingastofnun ríkisins. State Social Security Institute.

## 7.2 Fjármögnun slystrygginga almannytrygginga 2002–2014

Funding of occupational injury insurance 2002–2014

	Milljónir kr. Million ISK					Hlutfallsleg skipting Percent distribution				
	Iðgjöld atvinnurekenda Employers' premiums				Endur- kröfur Reimburse- ment	Iðgjöld atvinnurekenda Employers' premiums				Endur- kröfur Reimburse- ment
	Alls Total	Lög				Alls Total	Lög			
		117/1993, 100/2007 <sup>1</sup>	Lög 113/1990, trygg.gjald <sup>2</sup>	Lög 144/ 1995, v/ sjómanna <sup>3</sup>	117/1993, 100/2007 <sup>1</sup>		Lög 113/1990, sjómanna <sup>3</sup>	Lög 144/ 1995, v/ sjómanna <sup>3</sup>		
2002	579	31	372	175	–	100,0	5,4	64,3	30,3	–
2003	693	33	462	198	–	100,0	4,8	66,7	28,5	–
2004	632	37	473	122	–	100,0	5,9	74,9	19,2	–
2005	673	37	473	162	–	100,0	5,5	70,3	24,2	–
2006	709	40	518	151	–	100,0	5,6	73,0	21,4	–
2007	637	41	544	52	–	100,0	6,4	85,4	8,2	–
2008	635	51	514	71	–	100,0	8,0	80,9	11,2	–
2009	812	44	696	71	–	100,0	5,5	85,7	8,8	–
2010	764	50	576	138	–	100,0	6,6	75,4	18,0	–
2011	879	54	649	176	–	100,0	6,1	73,8	20,0	–
2012	905	64	671	170	–	100,0	7,1	74,2	18,8	–
2013	943	66	697	180	–	100,0	7,0	73,9	19,1	–
2014	975	69	670	237	–	100,0	7,0	68,7	24,3	–

1 Meðtalin eru iðgjöld slystrygginga við heimilisstörf og bein framlög ríkissjóðs. Including premiums for occupational injury insurance in the home and direct contributions from the state treasury.

2 Payroll tax in accordance with Act No 113/1990.

3 Iðgjöld útgerðarmanna til tryggingar launa og aflahlutar sjómanna skv. lögum nr. 144/1995 um ráðstafanir í ríkisfjármálum. Premiums of vessel owners for insurance of wages and catch shares of fishermen.

Tryggingastofnun ríkisins og Sjúkrtryggingar Íslands. State Social Security Institute and Icelandic Health Insurance.



### 7.3 Útgjöld almannatrygginga og vegna félagslegrar aðstoðar 2010–2014

*Social security and social assistance benefits expenditure 2010–2014*

Milljónir kr. Million ISK	2010	2011	2012	2013	2014
<b>Útgjöld alls<sup>1</sup> Expenditure, total<sup>1</sup></b>	<b>84.625</b>	<b>98.211</b>	<b>102.473</b>	<b>107.980</b>	<b>119.469</b>
<b>Bætur alls Pensions, total</b>	<b>45.708</b>	<b>56.910</b>	<b>58.775</b>	<b>63.284</b>	<b>70.808</b>
Ellilífeyrir Basic retirement pension	8.034	10.713	9.971	11.177	13.091
Örorkulífeyrir Basic disability pension	4.911	6.063	5.667	6.151	6.633
Aldurstengd örorkuuppbot Age-related invalidity pension supplement	2.178	2.375	2.575	2.796	3.023
Tekjutrygging ellilífeyrisþega Income supplement of retirement pensioners	13.634	18.622	20.038	21.139	24.279
Tekjutrygging örorkulífeyrisþega Income supplement of disability pensioners	13.353	15.362	16.398	17.558	19.133
Vasapeningar ellilífeyrisþega Money support for retirement pension	224	370	421	432	402
Vasapeningar örorkulífeyrisþega Money support for disability pension	65	60	57	59	47
Örorkustyrkur Disability allowance	178	193	185	188	198
Barnalífeyrir Child pension	2.734	2.750	2.984	3.123	3.308
Annað Other	397	400	480	663	694
<b>Bætur skv. lögum nr. 118/1993 um félagslega aðstoð Social assistance benefits and allowances</b>	<b>8.947</b>	<b>10.661</b>	<b>12.013</b>	<b>12.518</b>	<b>13.143</b>
Mæðra- og feðralaun Single parent's allowance	320	315	319	332	335
Umönnunarbætur /-greiðslur Benefits and allowance for carers of sick and disabled children	1.466	1.471	1.526	1.546	1.591
Maka- og umönnunarbætur Spouse's and attendance benefits	139	110	106	127	137
Dánarbætur (ekkjú-, ekkilsbætur) Survivor's benefits (widow's/widower's benefits)	63	62	61	61	65
Endurhæfingarlífeyrir Rehabilitation pension	1.713	1.827	2.049	2.301	2.808
Barnalífeyrir vegna menntunar Child pension/education	161	149	158	179	189
Heimilisuppbót Household supplement	2.820	3.417	3.614	3.843	4.246
Frekari uppbætur <sup>2</sup> Additional pension supplement <sup>2</sup>	316	255	233	187	162
Sérstök uppbót lífeyrisþega Special supplement to pensioners	894	1.931	2.716	2.583	2.196
Bifreiðakostnaður <sup>2</sup> Motor vehicle cost <sup>2</sup>	1.040	1.097	1.212	1.306	1.378
Annað Other	16	27	19	52	38
<b>Bætur til foreldra langveikra eða alvarlega fatlaðra barna Payments to parents of chronically ill or severely disabled children</b>	<b>93</b>	<b>108</b>	<b>95</b>	<b>92</b>	<b>99</b>
<b>Slysatryggingar Occupational injury insurance</b>	<b>560</b>	<b>547</b>	<b>655</b>	<b>724</b>	<b>749</b>
<b>Sjúkratryggingar Health insurance</b>	<b>29.317</b>	<b>29.985</b>	<b>30.935</b>	<b>32.178</b>	<b>34.670</b>

<sup>1</sup> Skrifstofukostnaður, tillag í varasjóð o.þ.h., ekki meðtalið. Administration costs, contribution to reserve fund etc., not included.

<sup>2</sup> Uppbætur vegna reksturs bifreiða voru færðar úr flokknum „frekari uppbætur“ í liðinn „bifreiðakostnaður“ sem inniheldur einnig bíla kaupastyrki árið 2010. Supplements on the cost of running a motor vehicle were moved from “additional pension supplement” to the item “motor vehicle cost” which also includes car purchasing grants in 2010.

☎ Tryggingastofnun ríkisins og Sjúkratryggingar Íslands. State Social Security Institute and Icelandic Health Insurance.





## 7.4 Bótaþegar og bótagreiðslur lífeyrstrygginga 2012–2014

*Benefits and recipients of social security benefits 2012–2014*

Bótaþegar í desember en bótagreiðslur allt árið <i>Recipients in December but benefits all year</i>	Fjöldi bótaþega <i>Number of recipients</i>			Bótagreiðslur, millj. kr. <i>Benefits, million ISK</i>		
	2012	2013	2014	2012	2013	2014
<b>Alls Total</b>	•	•	•	<b>58.775</b>	<b>63.284</b>	<b>70.808</b>
Ellilífeyrir <i>Basic retirement pension</i>	27.023	30.201	31.342	9.971	11.177	13091
Örorkulífeyrir <i>Basic disability pension</i>	15.526	16.146	16.323	5.667	6.151	6633
Aldurstengd örorkuuppþót <i>Age-related disability pension supplement</i>	15.526	16.188	16.362	2.575	2.796	3023
Tekjutrygging ellilífeyrisþega <i>Income supplement for retirement pension</i>	25.579	25.242	27.335	20.038	21.139	24279
Tekjutrygging örorkulífeyrisþega <i>Income supplement for disability pension</i>	15.448	15.543	15.884	16.398	17.558	19133
Vasapeningar ellilífeyrisþega <i>Money support, old age pension</i>	1.253	1.304	1.259	421	432	402
Vasapeningar örorkulífeyrisþega <i>Money support, disability pension</i>	107	99	95	57	59	47
Örorkustyrkur <i>Disability allowance</i>	747	730	692	185	188	198
Barnalífeyrir <sup>1</sup> <i>Child pension<sup>1</sup></i>	5.962	6.058	6.130	2.984	3.123	3308
Annað <i>Other</i>						
Læknisvottorð <i>Medical certificates</i>	...	...	...	17	18	17
Vinnusamningur öryrkja <i>Employment contracts of disability pensioners</i>	401	434	436	413	528	612
Matsgerðir lækna <i>Doctors evaluation</i>	...	...	...	50	52	65
Annað <i>Other</i>	.	.	.	.	65	–

<sup>1</sup> Fjöldi barna, sem greitt er með í desember: 2012: 9.214; 2013:9.379; 2014: 9.468. *Number of children supported in December: 2012: 9,214; 2013:9,379; 2014: 9,468.*

☎ Tryggingastofnun ríkisins. *State Social Security Institute.*

### Mynd 7.2 Örorkulífeyrisþegar 1994–2014

*Figure 7.2 Recipients of basic disability pension 1994–2014*

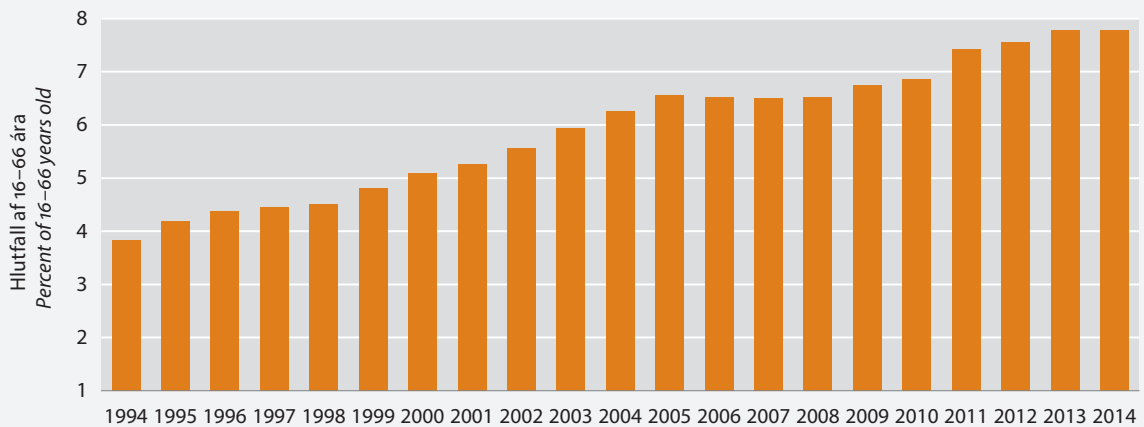

☎ Hlutfall af 18–66 ára frá og með 2011. *Percent of 18–66 years old as of 2011.*



## 7.5 Bótaþegar og bótagreiðslur vegna félagslegrar aðstoðar 2012–2014

*Benefits and recipients of social assistance benefits 2012–2014*

Bótaþegar í desember en bótagreiðslur allt árið <i>Recipients in December but benefits all year</i>	Fjöldi bótaþega <i>Number of recipients</i>			Bótagreiðslur, millj. kr. <i>Benefits, mill. ISK</i>		
	2012	2013	2014	2012	2013	2014
<b>Bætur vegna félagslegrar aðstoðar</b> <i>Benefits of social assistance</i>	•	•	•	<b>12.013</b>	<b>12.518</b>	<b>13.143</b>
Mæðra- og feðralaun <i>Single parent's allowances</i>	2.637	2.560	2.453	319	332	335
Umönnunarbætur, -styrkur, -greiðslur <i>Benefits and allowances for carers of sick and disabled children</i>	2.204	2.149	2.151	1.526	1.546	1.591
Maka- og umönnunarbætur <i>Spouse's and attendance benefits</i>	80	91	92	106	127	137
Dánabætur <i>Survivor's benefits</i>	138	141	156	61	61	65
Endurhæfingarlífeyrir <i>Rehabilitation pension</i>	1.235	1.414	1.599	2.049	2.301	2.808
Barnalífeyrir v/menntunar <i>Child pension/education</i>	492	509	444	158	179	189
Heimilisuppbót <i>Household supplement</i>	12.940	13.185	13.736	3.614	3.843	4.246
Frekari uppbætur <i>Additional pension supplement</i>	1.859	1.402	964	233	187	162
Sérstök uppbót til framfærslu <i>Special pension supplement</i>	12.624	12.851	11.225	2.716	2.583	2.196
Uppbætur vegna reksturs bifreiðar <i>Petrol allowance</i>	5.942	5.918	5.854	874	898	920
Uppbætur vegna bifreiðakaupa <sup>1</sup> <i>Car-purchasing grants<sup>1</sup></i>	53	43	51	338	408	458
Annað <i>Other</i>	...	...	...	19	52	38
<b>Bætur til foreldra langveikra eða alvarlega fatlaðra barna</b> <i>Payments to parents of chronically ill or severely disabled children</i>	<b>53</b>	<b>57</b>	<b>52</b>	<b>95</b>	<b>92</b>	<b>99</b>
<b>Fjöldi barna sem greitt var með</b> <i>Number of children supported</i>						
Mæðra- og feðralaun <i>Single parent's allowances</i>	5.976	5.845	5.587	•	•	•
Umönnunargreiðslur <sup>2</sup> <i>Carer's allowance<sup>2</sup></i>	2.764	2.736	2.713	•	•	•

<sup>1</sup> Fjöldi styrkþega allt árið. *Number of recipients during the year.*

<sup>2</sup> Fjöldi barna allt árið. *Number of children during the year.*

☎ Tryggingastofnun ríkisins. *State Social Security Institute.*



## 7.6 Bótaþegar eftir kyni og bótagreiðslur lífeyristrygginga 2014

*Benefits and recipients of social security benefits by sex 2014*

Bótaþegar í desember en bótagreiðslur allt árið <i>Recipients in December but benefits all year</i>	Fjöldi bótaþega <i>Number of recipients</i>			Bótagreiðslur, millj. kr. <i>Benefits, million ISK</i>		
	Alls <i>Total</i>	Karlar <i>Males</i>	Konur <i>Females</i>	Alls <i>Total</i>	Karlar <i>Males</i>	Konur <i>Females</i>
Ellilífeyrir <sup>1</sup> <i>Retirement pension<sup>1</sup></i>	31.342	13.842	17.500	13.091	5.835	7.256
Örorkulífeyrir <i>Disability pension</i>	16.323	6.362	9.961	6.633	2.572	4.061
Aldurstengd örorkuuppbót <i>Age-related invalidity pension supplement</i>	16.362	6.395	9.967	3.011	1.283	1.729
Aldurstengd örorkuuppbót vegna slysa <i>Age-related invalidity pension supplement — accident</i>	...	...	...	12	10	2
Tekjutrygging ellilífeyrisþega <sup>1</sup> <i>Income supplement<sup>1</sup></i>	27.335	11.491	15.844	24.279	9.643	14.636
Tekjutrygging örorkulífeyrisþega <i>Income supplement for disability pensioners</i>	15.884	6.095	9.789	19.133	7.198	11.936
Vasapeningar <i>Money support</i>						
vegna ellilífeyris <i>for retirement pensioners</i>	1.270	377	893	402	114	287
vegna örorkulífeyris <i>for disability pensioners</i>	97	64	33	47	16	31
Örorkustyrkur <i>Disability allowance</i>	692	226	466	198	62	136
Barnalífeyrir (fjöldi framfærenda) <sup>2</sup> <i>Child pension, because of<sup>2</sup></i>						
vegna örorku foreldris <i>parent's disability</i>	4.279	1.364	2.915	2.367	742	1.625
vegna andláts foreldris <i>parent's death</i>	574	135	439	253	56	197
vegna ófæðraðra barna <i>unrecognised paternity</i>	274	2	272	96	0	95
vegna ellilífeyris <i>retirement pension</i>	58	55	3	27	26	1
vegna örorkustyrks <i>disability allowance</i>	239	50	189	107	20	87
vegna refsivistar <i>incarceration</i>	...	...	...	1	...	1
vegna endurhæfingarlífeyris <i>rehabilitation pension</i>	837	208	629	457	119	339
Annað <i>Other</i>						
Læknisvottorð <i>Medical certificates</i>	...	...	...	17	...	...
Vinnusamningur öryrkja <i>Employment contracts of disability pensioners</i>	436	252	184	612	369	243
Matsgerðir lækna <i>Doctors evaluation</i>	...	...	...	65	...	...

1 Sjómenn meðtaldir. *Including seamen.*

2 Fjöldi barna sem barnalífeyrir er greiddur með í desember er 9.468. *Child pension is paid for 9,468 children in December.*

☎ Tryggingastofnun ríkisins. *State Social Security Institute.*

### Vissir þú

#### Did you know

Rúmlega 31.000 manns fengu ellilífeyri árið 2014

*More than 31,000 inhabitants received old age pensions in 2014*



## 7.7 Bótaþegar eftir kyni og bótagreiðslur vegna félagslegrar aðstoðar 2014

*Benefits and recipients of social assistance benefits by sex 2014*

Bótaþegar í desember en bótagreiðslur allt árið <i>Recipients in December but benefits all year</i>	Fjöldi bótaþega <i>Number of recipients</i>			Bótagreiðslur, millj. kr. <i>Benefits, million ISK</i>		
	Alls <i>Total</i>	Karlar <i>Males</i>	Konur <i>Females</i>	Alls <i>Total</i>	Karlar <i>Males</i>	Konur <i>Females</i>
<b>Mæðra- og feðralaun<sup>1</sup> <i>Single parent's allowances<sup>1</sup></i></b>	<b>2.453</b>	<b>83</b>	<b>2.370</b>	<b>335</b>	<b>11</b>	<b>324</b>
<b>Umönnunargreiðslur vegna fatlaðra og sjúkra barna <i>Carer's allowance for carers of sick and disabled children</i></b>	<b>2.151</b>	<b>294</b>	<b>1.857</b>	<b>1.591</b>	<b>216</b>	<b>1.375</b>
<b>Maka- og umönnunarbætur <i>Spouse's and carer's benefits</i></b>	<b>92</b>	<b>20</b>	<b>72</b>	<b>137</b>	<b>33</b>	<b>104</b>
Makabætur vegna ellilífeyris <i>Spouse's benefits for retirement pensioners</i>	21	3	18	29	4	25
Makabætur vegna örorkulífeyris <i>Spouse's benefits for disability pensioners</i>	33	10	23	52	17	34
Makabætur vegna endurhæfingarlífeyris <i>Spouse's benefits for rehab. pensioners</i>	...	–	...	0	–	0
Umönnunarbætur vegna ellilífeyris <i>Carer's benefits for retirement pensioners</i>	17	2	15	24	3	21
Umönnunarbætur vegna örorkulífeyris <i>Carer's benefits for disability pensioners</i>	21	5	16	32	8	24
<b>Dánarbætur <i>Death benefits</i></b>	<b>156</b>	<b>43</b>	<b>113</b>	<b>65</b>	<b>18</b>	<b>47</b>
Ekkju- ekklabætur, 6 mánaða <i>Paid 6 months</i>	100	30	70	46	15	31
Ekkju- ekklabætur, 12 mánaða <i>Paid 12 months</i>	42	10	32	14	2	12
Dánarbætur 19–36 mánaða <i>Paid 19–36 months</i>	14	3	11	6	1	5
<b>Endurhæfingarlífeyrir <i>Rehabilitation pension</i></b>	<b>1.599</b>	<b>542</b>	<b>1.057</b>	<b>2.808</b>	<b>952</b>	<b>1.856</b>
Lífeyrir <i>Basic pension</i>	1.599	542	1.057	634	220	414
Aldurstengd örorkuuppbót <i>Age-related invalidity pension supplement</i>	1.598	542	1.056	306	107	199
Tekjutrygging <i>Income supplement</i>	1.570	522	1.048	1.868	624	1.243
<b>Barnalífeyrir vegna menntunar <i>Child pension/education</i></b>	<b>444</b>	<b>205</b>	<b>239</b>	<b>189</b>	<b>89</b>	<b>99</b>
<b>Heimilisuppbót <i>Household supplement</i></b>	<b>13.739</b>	<b>4.568</b>	<b>9.171</b>	<b>4.246</b>	<b>1.427</b>	<b>2.819</b>
vegna ellilífeyris (sjómenn meðtaldir) <i>for retirement pensioners</i>	8.413	2.549	5.864	2.298	691	1.607
vegna örorkulífeyris <i>for disability pensioners</i>	4.889	1.901	2.988	1.795	698	1.098
vegna endurhæfingarlífeyris <i>for rehabilitation pensioners</i>	437	118	319	153	38	115
<b>Frekari uppbætur <i>Additional pension supplement</i></b>	<b>964</b>	<b>380</b>	<b>584</b>	<b>162</b>	<b>84</b>	<b>77</b>
vegna ellilífeyris (sjómenn meðtaldir) <i>for retirement pensioners</i>	357	107	250	30	11	19
vegna örorkulífeyris <i>for disability pensioners</i>	548	249	299	123	67	56
vegna endurhæfingarlífeyris <i>for rehabilitation pensioners</i>	59	24	35	9	6	3
<b>Sérstök uppbót til framfærslu <i>Special pension supplement</i></b>	<b>11.228</b>	<b>3.888</b>	<b>7.340</b>	<b>2.196</b>	<b>762</b>	<b>1.433</b>
vegna ellilífeyris (sjómenn meðtaldir) <i>for retirement pensioners</i>	4.646	1.487	3.159	942	321	621
vegna örorkulífeyris <i>for disability pensioners</i>	5.556	2.054	3.502	1.086	381	705
vegna endurhæfingarlífeyris <i>for rehabilitation pensioners</i>	1.026	347	679	168	60	108
<b>Bifreiðakostnaður <i>Motor vehicle costs</i></b>	<b>.</b>	<b>.</b>	<b>.</b>	<b>1.377</b>	<b>574</b>	<b>804</b>
Uppbætur vegna bifreiðakaupa <i>Supplements for buying motor vehicles</i>	39	14	25	162	71	91
Bifreiðakaupastyrkir <i>Car-purchasing grants</i>	12	4	8	296	118	178
Uppbætur vegna reksturs bifreiða <i>Motor vehicle cost supplement</i>	5.854	2.434	3.420	920	385	535



## 7.7 Bótaþegar eftir kyni og bótagreiðslur vegna félagslegrar aðstoðar 2014

*Benefits and recipients of social assistance benefits by sex 2014*

Bótaþegar í desember en bótagreiðslur allt árið <i>Recipients in December but benefits all year</i>	Fjöldi bótaþega <i>Number of recipients</i>			Bótagreiðslur, millj. kr. <i>Benefits, million ISK</i>		
	Alls <i>Total</i>	Karlar <i>Males</i>	Konur <i>Females</i>	Alls <i>Total</i>	Karlar <i>Males</i>	Konur <i>Females</i>
	<b>Bætur til foreldra langveikra eða alvarlegra fatlaðra barna</b> <i>Payments to parents of chronically ill or severely disabled children</i>	.	.	.	<b>99</b>	<b>10</b>
Almenn fjárhagsaðstoð – grunnreiðslur <i>Parental payments – basic payments</i>	35	2	33	69	6	63
Fjárhagsaðstoð vegna vinnutaps <i>Parental payments – income related</i>	3	1	2	4	2	2
Barnagreiðslur – almenn fjárhagsaðstoð <i>Child support – basic payment</i>	35	2	33	25	2	23
Sérstakar fjárhagsgreiðslur – 2 börn <i>Special child support – 2 children</i>	2	–	2	0	–	0
Sérstakar fjárhagsgreiðslur – 3 börn <i>Special child support – 3 children</i>	6	1	5	1	0	1
<b>Annað</b> <i>Other</i>						
Meðlög <sup>2</sup> <i>Child maintenance<sup>2</sup></i>	10.188	676	9.512	4.472	266	4.206

1 Fjöldi barna á framfæri mæðra 5.395 og 192 á framfæri fedra. *5,395 children supported by their mothers, and 192 by their fathers.*

2 Meðlög teljast ekki til bóta almannatrygginga, heldur annast Tryggingastofnun milligöngu greiðslna. Meðlög vegna menntunar eru meðtalin. Karlar fengu meðlag með 696 börnum og konur með 12.975 börnum. Þá var greitt meðlag vegna menntunar til 122 ungra karla og 160 ungra kvenna. *Child maintenance is not a social security benefit although the S.S.I. serves as an intermediary for payments. Child maintenance due to education is included. Children supported through child maintenance were 696 on behalf of men and 12,975 on behalf of women. In addition 122 young men and 160 young women were supported because of education.*

☎ Tryggingastofnun ríkisins. *State Social Security Institute.*

## 7.8 Óskertar greiðslur lífeyrstrygginga og vegna félagslegrar aðstoðar 2012–2014

*Unreduced social security benefits and social assistance benefits 2012–2014*

Árlegar fjárhæðir í krónum <i>Yearly amount in ISK</i>	2012	2013	2014
Elli-, örorku- og endurhæfingarlífeyrir <i>Retirement, disability and rehabilitation basic pension</i>	393.300	408.636	423.348
Aldurstengd örorkuuppbót, 100% <i>Age-related disability pension supplement 100%</i>	393.300	408.636	423.348
Örorkustyrkur 62–66 ára <i>Disability allowance age 62–66</i>	393.300	408.636	423.348
Örorkustyrkur, yngri en 62 ára <i>Disability allowance under age 62</i>	290.760	302.100	312.972
Tekjutrygging ellilífeyrisþega <sup>1</sup> <i>Income supplement, retirement pension<sup>1</sup></i>	1.292.546	1.342.859	1.390.878
Tekjutrygging örorkulífeyrisþega <sup>1</sup> <i>Income supplement, disability pension<sup>1</sup></i>	1.311.667	1.362.716	1.411.807
Heimilisuppbót, einstaklingur <sup>1</sup> <i>Household supplement, single pensioner<sup>1</sup></i>	380.914	395.744	409.999
Barnalífeyrir og meðlag, eitt barn <i>Child pension and child maintenance, one child</i>	290.760	302.100	312.972
Mæðra- og feðralaun, tvö börn <i>Single parent's allowance, two children</i>	84.168	87.456	90.600
Mæðra- og feðralaun, þrjú börn <i>Single parent's allowance, three children</i>	218.844	227.376	235.560
Dánarbætur 12 mánaða <i>Death grants 12 months</i>	324.432	337.080	349.212
Vasapeningar <i>Money support</i>	562.476	600.000	621.600
Umönnunargreiðsla <i>Carer's allowance</i>	1.573.200	1.634.556	1.693.404
Maka og umönnunarbætur <i>Spouse's benefits and home-care payments</i>	1.322.232	1.373.796	1.423.248
Uppbót vegna reksturs bifreiðar <i>Motor vehicle costs</i>	145.380	151.090	156.480

1 Orlofsuppbót í júlí (20%) og desemberuppbót (30%) leggst á tekjutryggingu og heimilisuppbót viðkomandi mánuði. *An extra allowance is added in July (20%) and December (30%) respective months.*

☎ Tryggingastofnun ríkisins. *State Social Security Institute.*



## 7.9 Bætur almannatrygginga og félagslegrar aðstoðar 2014–2015

Social security benefits and social assistance benefits 2014–2015

1. janúar 1 January	2014	2015
<b>Fjárhæð á mánuði, kr. Monthly amounts, ISK</b>		
Ellí-, örorku- og endurhæfingarlífeyrir, óskertur <sup>1</sup> Retirement, disability and rehabilitation basic pensions <sup>1</sup>	35.279	36.337
Hámark tekjutrygging ellilífeyrisþega <sup>2,3</sup> Income supplement, max. per retiree pensioner <sup>2,3</sup>	111.330	114.670
Hámark tekjutrygging örorku-, slysa- eða endurhæfingarlífeyrisþega <sup>2,3</sup> Income supplement, max. per disability, accident or rehabilitation pensioner <sup>2,3</sup>	112.976	116.365
Heimilisuppbót, óskert <sup>3</sup> Household supplement for single pensioners, max. per person <sup>3</sup>	32.809	33.793
Aldurstengd örorkuppbót, hámark Age-related invalidity pension supplement, max. per person	35.279	36.337
Örorkustyrkur Disability allowance	26.081	26.863
Örorkustyrkur 62 ára og eldri Disability allowance 62 years and older	35.279	36.337
Barnalífeyrir <sup>4</sup> Child pension <sup>4</sup>	26.081	26.863
Barnalífeyrir vegna örorkustyrks Child pension/disability allowance	19.561	20.147
Mæðra-/feðralaun Single parent's allowance		
1 barn 1 child	.	.
2 börn 2 children	7.550	7.777
3 börn eða fleiri 3 children or more	19.630	20.219
Dánarbætur (ekku-, ekkilsbætur) Widow's/widower's benefits		
Greitt í 6 mánuði Paid for 6 months	38.848	40.013
Greitt í 12 mánuði Paid for 12 months	29.101	29.974
Dánarbætur í 8 ár (vegna slysa) Death compensation paid 8 years	38.938	40.106
Vasapeningar vistmanna (19. gr.) Money support for inmates	51.800	53.354
Vasapeningar vegna sjúkratrygginga (51. gr.) Money support (health insurance)	51.800	53.354
Umönnunargreiðslur, óskertar Carer's allowance, full	141.117	145.351
Makabætur (óskertar) Spouse's benefits, full	118.604	122.162
Umönnunarbætur (vegna aldraðra og öryrkja) Carer's benefits (in relation to pensioners and disability pensioners)	118.604	122.162
Bensínstyrkur Petrol allowance	13.040	13.431
Fæðingarstyrkur <sup>5</sup> Maternity/paternity allowance <sup>5</sup>	59.137	60.911
Fæðingarstyrkur, nemandi í fullu námi Maternity/paternity allowance, full-time student	135.525	139.591
<b>Fjárhæð á dag, kr. Per-diem amounts, ISK</b>		
Sjúkradagpeningar Sickness benefits		
einstaklings per person	1.373	1.414
fyrir hvert barn á framfæri per dependent child	376	387
Slysadagpeningar Injury benefits		
einstaklings per person	1.677	1.727
fyrir hvert barn á framfæri per dependent child	376	387
Vasapeningar utan stofnunar Money support for outpatients	2.745	2.827

1 Miðað er við óskertan lífeyri til einstaklings. Unreduced basic pension to an individual.

2 Tekjutrygging tengist ellí- og örorkulífeyri, ekki ekkjúlífeyri. Income supplement relates to retirement pension and disability pension but not widow's basic pension.

3 Orlofsuppbót í júlí (20%) og desemberuppbót (30%) leggst á tekjutryggingu og heimilisuppbót í viðkomandi mánuði. An extra allowance, is added in July (20%) and December (30%) respective months.

4 Meðlag er sama upphæð og barnalífeyrir. Child maintenance is the same amount as child pension.

5 Fæðingarstyrkur til foreldris utan vinnumarkaðar. Maternity/paternity allowance paid to parents not in the labour market.

☎ Tryggingastofnun ríkisins. State Social Security Institute.



## 7.10 Sjúkratryggingar eftir skiptingu gjalda 2013–2014

Social security health insurance by type of expenditure 2013–2014

	Milljónir króna Million ISK		Hlutfallsskipting Percent distribution	
	2013	2014	2013	2014
<b>Gjöld alls Expenditure, total</b>	<b>32.178</b>	<b>34.670</b>	<b>100,0</b>	<b>100,0</b>
Læknakostnaður Medical treatment	6.468	7.937	20,1	22,9
Rannsóknir og slysafuggjöld Research and emergency services	359	348	1,1	1,0
Aðrar heilbrigðisstettir Other health professionals	2	3	0,0	0,0
Lyf Drugs	8.218	8.389	25,5	24,2
Lyf með S-merkingu <sup>1</sup> S-labelled medicines <sup>1</sup>	6.387	6.431	19,8	18,5
Hjálpartæki Auxiliary equipment for patients	3.213	3.310	10,0	9,5
Næring og sérfaði Nutrition and special diet	215	225	0,7	0,6
Hjúkrun í heimahúsum Home nursing	197	202	0,6	0,6
Þjálfun Rehabilitation and therapy	1.999	1.988	6,2	5,7
Tannlæknakostnaður Dental care	1.789	2.447	5,6	7,1
Sjúkraflutningar og ferðakostnaðar sjúklinga Ambulance service and travel costs of patients	715	715	2,2	2,1
Sjúkrakostnaður erlendis, siglinganefndarmál Treatment abroad	1.380	1.297	4,3	3,7
Sjúkrakostnaður erlendis vegna slysa og veikinda Treatment abroad because of injuries and sickness	188	67	0,6	0,2
Sjúkrakostnaður hérlendis vegna erlendra sjúklinga <sup>2</sup> Domestic treatment of foreign nationals <sup>2</sup>	235	363	0,7	1,0
Sjúkradagpeningar Per-diem sickness benefits	272	287	0,8	0,8
Sjúkrakostnaður innlendur LSH/beinmergs-, nýrnaígræðsla o.fl. Treatment by LUH/bone marrow and kidney transplant etc.	285	388	0,9	1,1
Fæðing í heimahúsum og aðstoð vegna sængurlegu Births at home and assistance there	176	196	0,5	0,6
Húðsjúkdómameðferð, psoriasis Epidermal treatment, psoriasis	33	35	0,1	0,1
Áfengis- og fíkniefnameðferð, göngudeildarþjónusta Alcohol and drug treatment, outpatient ward	42	13	0,1	0,0
Annar kostnaður Other	3	28	0,0	0,1

1 S-merkt lyf eru lyf eingöngu ætluð til notkunar á sjúkrahúsum. Þau eru fjármögnuð með sérstakri fjárveitingu á fjárlögum. S-labelled medicines are intended for hospital use only and are specially provided for in the State Budget.

2 Samkvæmt gagnkvæmum alþjóðlegum samningum. Provided in accordance with bilateral insurance agreements.

☎ Sjúkratryggingar Íslands. Icelandic Health Insurance.

### Vissir þú

#### Did you know

210 slys á sjómönnum voru tilkynnt almannatryggingum árið 2014

210 seamen's accidents were reported to the Icelandic Health Insurance in 2014





## 7.11 Slys tilkynnt hjá almannatryggingum 1999–2014

Accidents reported to the Icelandic Health Insurance 1999–2014

	Slys Accidents								
	Alls Total	Slys á sjómönnum Seamen's accidents	Íþróttaslys <sup>1</sup> Sports accidents <sup>1</sup>	Sjúklinga- trygg.atvik <sup>2</sup>	Slys við heimilisstörf Housework accidents	Önnur slys Other accidents	Dauðaslys Fatal accidents		
				Medical treatment insurance incidents <sup>2</sup>			Alls Total	Sjómenn Seamen	Aðrir Other
1999	2.991	381	1.145	55	188	1.222	5	1	4
2000	3.005	361	1.235	42	172	1.195	5	1	4
2001	3.108	344	1.434	51	160	1.119	7	2	5
2002	2.401	413	495	27	189	1.277	11	5	6
2003	2.037	382	114	21	172	1.348	5	1	4
2004	1.799	309	54	25	179	1.232	1	1	–
2005	1.782	366	55	11	163	1.187	3	1	2
2006	1.583	268	44	9	140	1.122	6	2	4
2007	1.772	425	41	5	128	1.173	4	2	2
2008	2.160	291	53	12	173	1.631	5	–	5
2009	1.980	239	50	8	126	1.557	2	1	1
2010	1.842	279	52	2	140	1.369	4	1	3
2011	1.934	252	72	2	128	1.480	1	1	–
2012	2.004	249	51	4	158	1.542	3	1	2
2013	2.015	230	55	–	142	1.588	3	–	3
2014	2.157	210	59	1	159	1.728	2	–	2

1 Frá og með apríl 2002 voru reglur um íþróttaslys þrengdar sbr. reglugerð. nr. 245/2002. Slys atvinnuþróttamanna eru í flokknum önnur slys frá og með árinu 2002. *With Regulation No 245/2002 rules on sports accidents were made more restrictive as of 1 April 2002. Accidents of professional athletes are grouped with other accidents as of 2002.*

2 Heilsutjón vegna læknaaðgerða eða mistaka starfsfólks á opinberum sjúkrastofnunum fyrir 1. janúar 2001. *Medical treatment insurance incidents in public health institutions to 1 January 2001.*

☎ Tryggingastofnun ríkisins og Sjúkratryggingar Íslands. *State Social Security Institute and Icelandic Health Insurance.*

## 7.12 Atvinnuleysistryggingasjóður 2009–2014

Unemployment Insurance Fund 2009–2014

Millj. kr., verðlag hvers árs Million ISK, current prices	2009	2010	2011	2012	2013	2014
<b>Tekjur alls Revenue, total</b>	<b>12.332</b>	<b>28.315</b>	<b>30.848</b>	<b>20.588</b>	<b>19.612</b>	<b>14.793</b>
Iðgjöld atvinnurekenda Employers' premiums	11.399	28.265	30.725	20.262	19.343	14.569
Fjármagnstekjur o.fl. Capital revenue	932	50	123	326	269	224
<b>Gjöld alls Expenditure, total</b>	<b>26.422</b>	<b>25.832</b>	<b>24.960</b>	<b>23.354</b>	<b>18.557</b>	<b>14.552</b>
Atvinnuleysisbætur Unemployment benefits	25.388	23.849	22.540	20.999	16.392	13.129
Önnur gjöld Other	1.034	1.983	2.420	2.355	2.165	1.423
<b>Tekjujöfnuður Revenue balance</b>	<b>-14.090</b>	<b>2.484</b>	<b>6.004</b>	<b>-2.766</b>	<b>1.055</b>	<b>241</b>
<b>Stöðutölur á verðlagi í árslok Status figures at end-of-year prices</b>						
Eignir Total assets	2.376	5.245	11.080	8.862	10.030	9.074
Skuldir Liabilities	817	1.202	1.034	1.582	1.695	498
Hrein eign Net assets	1.559	4.042	10.046	7.280	8.335	8.576

☎ Atvinnuleysistryggingasjóður. *Unemployment Insurance Fund.*



### 7.13 Atvinnuleysisbætur 2006–2015

*Unemployment benefits 2006–2015*

Krónur á mánuði ISK per month	Grunnatvinnuleysisbætur <i>Basic unemployment benefits</i>				
	Lágmark <i>Minimum</i>	Hámark <i>Maximum</i>	Með hverju barni undir 18 ára <i>Per dependent child under 18 years</i>	Tekjutengdar bætur <i>Income adjusted benefits</i> Hámark á mánuði <i>Maximum a month</i>	Frítækjumark <i>Income threshold</i>
<b>2006</b>					
1. janúar	23.425	93.701	3.748	•	•
1. júlí	27.753	111.015	4.440	185.400	52.000
<b>2007</b>					
1. janúar	28.561	114.244	4.569	185.400	53.716
<b>2008</b>					
1. janúar	29.503	118.015	4.720	191.518	53.716
1. febrúar	34.005	136.023	5.440	220.729	53.716
<b>2009</b>					
1. janúar	37.380	149.523	5.980	242.636	59.047
<b>2011</b>					
1. janúar	40.381	161.523	6.461	254.636	59.047
<b>2012</b>					
1. janúar	41.794	167.176	6.687	263.548	59.047
<b>2013</b>					
1. janúar	43.152	172.609	6.904	272.113	59.047
<b>2014</b>					
1. janúar	44.706	178.823	7.153	281.909	59.047
<b>2015</b>					
1. janúar	46.047	184.188	7.368	290.366	59.047

ⓘ Um skilyrði bótaréttar, fjárhæð bóta og bótatímabil, sjá lög nr. 54/2006 um atvinnuleysisstryggingar. *For entitlement to benefits, amounts and benefit periods see the Unemployment Benefits Act, No. 54/2006.*

☎ Atvinnuleysisstryggingasjóður. *The Unemployment Insurance Fund.*

Vissir þú

*Did you know*

Feður tóku að meðaltali 80 daga í fæðingarorlof árið 2014 en mæður 181 dag

*The average length of paternity leave in 2014 was 80 days and maternity leave 181 days*



## 7.14 Viðtakendur og greiðslur vegna fæðingarorlofs 2009–2014

Recipients and payments in relation to maternity/paternity leave 2009–2014

	Viðtakendur Recipients			Greiðslur og styrkir, millj. kr. Payments and grants, mill. ISK		
	Alls Total	Foreldrar á vinnumarkaði <sup>1</sup>	Foreldrar utan vinnumarkaðar <sup>2</sup>	Alls Total	Foreldrar á vinnumarkaði <sup>1</sup>	Foreldrar utan vinnumarkaðar <sup>2</sup>
		labour market <sup>1</sup>	labour market <sup>2</sup>		labour market <sup>1</sup>	labour market <sup>2</sup>
<b>Alls Total</b>						
2009	14.462	12.806	1.656	10.278	9.729	549
2010	14.076	12.349	1.727	9.248	8.692	556
2011	13.017	11.346	1.671	8.079	7.482	597
2012	13.070	11.434	1.636	7.786	7.180	606
2013	12.736	11.110	1.626	8.294	7.662	632
2014	12.655	11.079	1.576	8.801	8.174	627
<b>Karlar Males</b>						
2009	6.772	6.338	434	4.387	4.264	123
2010	6.423	5.998	425	3.567	3.449	118
2011	5.792	5.390	402	2.789	2.676	113
2012	6.013	5.621	392	2.571	2.458	113
2013	5.810	5.407	403	2.708	2.582	126
2014	5.831	5.440	391	3.010	2.887	123
<b>Konur Females</b>						
2009	7.690	6.468	1.222	5.891	5.466	425
2010	7.653	6.351	1.302	5.681	5.243	438
2011	7.225	5.956	1.269	5.290	4.806	484
2012	7.057	5.813	1.244	5.215	4.722	493
2013	6.926	5.703	1.223	5.586	5.080	506
2014	6.824	5.639	1.185	5.791	5.287	504

① Fjöldatölur eiga við alla þá sem fengu greiðslur viðkomandi ár en ekki bara þá sem hófu töku orlofs viðkomandi ár. *The number of recipients refers to all those receiving payments during respective year but not only those who started maternity/paternity leave in the respective year.*

1 Foreldrar sem fá greitt úr Fæðingarorlofssjóði á árinu. *Parents who receive payments from the Maternity/Paternity Leave Fund during the year.*

2 Foreldrar utan vinnumarkaðar, í minna en 25% starfi eða í námi sem fá styrk á árinu. *Parents not active in the labour market, have less than a quarter of a full-time employment or are students receiving grants in the year.*

☎ Vinnuálastofnun, Fæðingarorlofssjóður. *Directorate of Labour, Childbirth Leave Fund.*

### Mynd 7.3 Viðtakendur greiðslna vegna fæðingarorlofs eftir fæðingarári barns 2001–2014

Figure 7.3 Recipients of payment in relation to maternity leave by birthyear of child 2001–2014

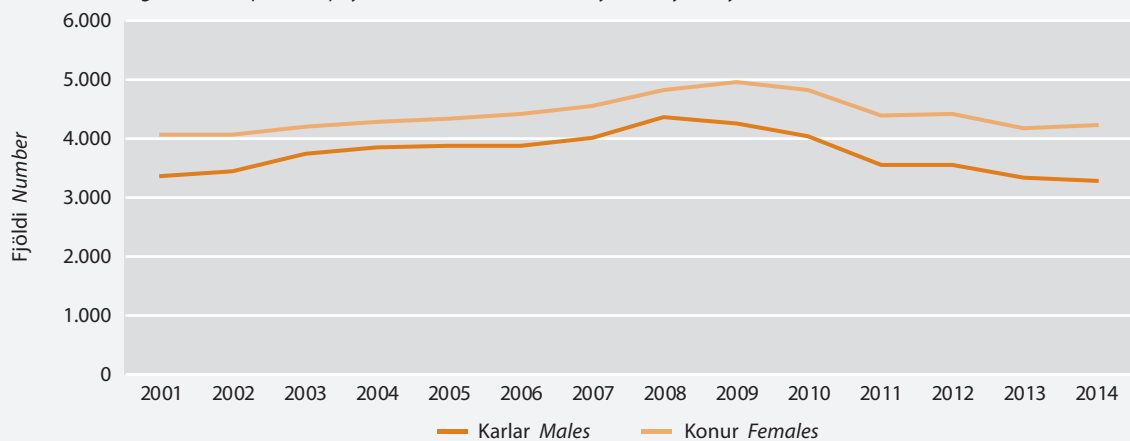



### 7.15 Meðalföldi daga í fæðingarorlofi eftir fæðingarári barns 2005–2014

Average length of maternity/paternity leave per parent by birthyear of child 2005–2014

Meðalföldi daga Average number of days	Fæðingarorlof Maternity/paternity leave		Fæðingarstyrkir Maternity/paternity grants			
	Karlur Males	Konur Females	Hærri Higher		Lægri Lower	
			Karlur Males	Konur Females	Karlur Males	Konur Females
2005	101	187	105	173	92	147
2006	100	185	101	166	111	146
2007	100	181	106	160	93	147
2008	102	178	105	156	101	142
2009	99	178	104	159	95	143
2010	93	179	98	162	95	150
2011	90	180	101	166	91	154
2012	88	180	106	168	91	155
2013	87	182	98	169	92	150
2014	80	181	101	170	91	155

Ⓢ Sjálfstæður réttur mæðra er þrjú mánuðir. Að auki geta foreldrar skipt með sér öðrum þremur mánuðum. Veikindi barna, veikindi móður og fjölbura-fæðingar geta haft áhrif á dagafjölda foreldra í fæðingarorlofi eða á fæðingarstyrk. Bráðabirgðatölur. *The independent right of mothers to maternity leave is three months. The parents can then share other three months. Illness of children, mother and multiple births can increase the number of days a parent is entitled to. Preliminary figures.*

🏢 Vinnumálastofnun, Fæðingarorlofssjóður. *Directorate of Labour, Childbirth Leave Fund.*

### Mynd 7.4 Meðalföldi daga í fæðingarorlofi eftir fæðingarári barns 2002–2014

Figure 7.4 Average length of maternity/paternity leave by birthyear of child 2002–2014

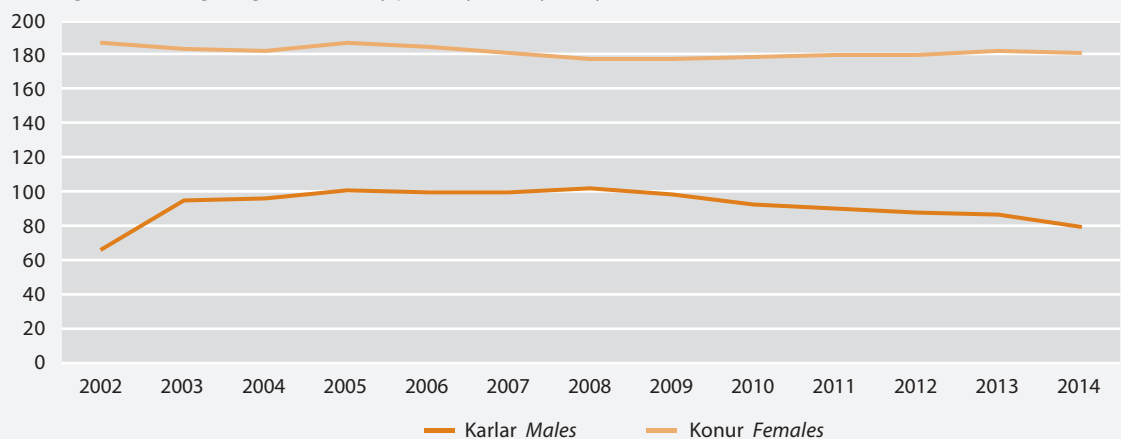





# Menntun

## Education

# 8

Hagstofa Íslands aflar upplýsinga árlega um nemendur, starfsfólk og skólahald á öllum skólastigum. Upplýsingum er í flestum tilvikum safnað beint frá skólunum.

Tölur Hagstofunnar um leik- og grunnskóla ná aftur til ársins 1997, en á framhalds- og háskólastigi ræður Hagstofan yfir nemendaskrá sem nær aftur til ársins 1975. Hagstofan hefur haldið skrá yfir útskrifaða nemendur á framhalds- skólastigi og háskólastigi frá árinu 1995. Upplýsingum um starfsfólk í framhalds- skólum og háskólum hefur verið safnað frá árinu 1998.

### Færri brautskráðir skólaárið 2012–2013

Skólaárið 2012–2013 brautskráðust færri nemendur úr skólum á Íslandi en árið á undan, bæði á framhalds- og háskólastigi. Brautskráðum háskólanemum fækkaði um 78 (-1,9%) frá fyrra ári og er þetta annað árið í röð sem brautskráðum háskólanemum fækkar. Á framhaldsskólastigi fækkaði brautskráðum nemendum um 238 frá fyrra ári, eða 3,9%.

### Aldrei fleiri doktorar

Brautskráðir doktorar voru 56 á skólaárinu, 29 karlar og 27 konur, sem er fjölgun um 15 frá fyrra ári, eða 36,6%. Aldrei áður hafa fleiri lokið doktorsprófi á einu skólaári en áður höfðu mest brautskráðst 48 doktorar 2010–2011. Tæplega 40% brautskráðra doktora voru 40 ára eða eldri þegar þeir luku doktorsnámi og tæp 88% voru 30 ára eða eldri. Rúmlega einn af hverjum fjórum doktorum skólaárið 2012–2013 voru erlendir ríkisborgarar, 15 alls.

### Færri nemendur brautskráðir af háskólastigi

Skólaárið 2012–2013 útskrifaðist 4.001 nemandi með 4.029 próf á háskóla- og doktorsstigi og voru konur 64,6% þeirra sem luku háskólaprófi. Alls voru 2.589 brautskráningar vegna fyrstu háskólagráðu, fimm færri en árið áður (-0,2%) og brautskráðum með viðbótardiplóma fækkaði um einn. Þá voru 1.049 brautskráningar vegna meistaragráðu, 88 (-7,7%) færri en árið áður.



### Færri stúdentar en skólaárið 2011–2012

Alls útskrifuðust 3.463 stúdentar úr 35 skólum skólaárið 2012–2013; 136 færri en skólaárið á undan (-3,8%). Skólaárið 2011–2012 var metár og eingöngu það ár hafa fleiri stúdentar útskrifast en skólaárið 2012–2013. Hlutfall stúdenta af fjölda tvítugra lækkaði einnig frá fyrra ári, úr 74,7% í 71,2%. Konur voru 58,9% nýstúdenta. Brautskráðum með stúdentspróf að loknu starfsnámi hefur fjölgað ár frá ári undanfarin ár og voru 701 skólaárið 2012–2013.

### Leikskólabörn og starfsmenn aldrei fleiri

Starfsfólk í leikskólum á Íslandi hefur aldrei verið fleira en í desember 2014. Þá störfuðu 6.019 manns í 5.289 stöðugildum, 3,3% fleiri en árið áður. Á sama tíma sóttu 19.938 börn leikskóla á Íslandi og hafa aldrei verið fleiri. Leikskólabörnum fjölgaði

um 225 frá desember 2013, eða um 1,1%. Eins árs börnum fjölgaði mest, úr 34,0% í 41,2% af árganginum. Tæplega 86% barna á aldrinum 1–5 ára voru skráð í leikskóla og hefur það hlutfall ekki verið hærra.

### Fleiri konur skólastjórar í grunnskólum

Haustið 2014 voru 108 konur starfandi skólastjórar í grunnskólum á Íslandi en voru 68 haustið 1998. Á sama tíma fækkaði körlum í skólastjórastétt um 62 og voru 63 haustið 2014.

Haustið 2014 starfaði 901 karl við kennslu í grunnskólum landsins, 18,7% starfsfólks við kennslu. Körlum hefur farið hægt fækkandi meðal kennara frá 1998, þegar karlar voru 26,0% kennara. Á sama tíma hefur konum við kennslu fjölgað og voru 3.911 haustið 2014.



Statistics Iceland collects annual data on students, staff and school operation in pre-primary schools, compulsory schools, upper secondary schools, colleges and universities. In most cases the data are collected directly from the schools.

In 1997 Statistics Iceland began a data collection on pre-primary schools and compulsory schools. Statistics on upper secondary and tertiary level are available from 1975 and since 1995 data have also been gathered on graduates in upper secondary and tertiary level education. In 1998 the collection of data on the personnel and operation of upper secondary schools, colleges and universities was started.

### Fewer graduates in school year 2012–2013

There were fewer graduates from schools in Iceland in 2012–2013 than in the previous school year, both at the upper secondary and at the tertiary levels of education. The number of graduates at the tertiary level decreased for the second consecutive year, this year by 78 (-1.9%) from the previous year. The number of graduates at the upper secondary level decreased by 238 from the previous year, by 3.9%.

### More Ph.D. graduates than ever before

There were 56 Ph.D. graduates during the 2012–2013 school year, 29 males and 27 females, 15 more than in the previous school year (36.6%). Never before have more students graduated with a Ph.D.



degree in one school year, the highest number until now was in 2010–2011 when 48 Ph.D. students graduated. Almost 40% of Ph.D. graduates were 40 years old or older when graduating and almost 88% were 30 years old or older. More than one out of four Ph.D. graduates in 2012–2013 was a foreign citizen, a total of 15 gradu-

### Fewer graduates from the tertiary level of education

There were 4,001 graduates with 4,029 graduations at the tertiary level of education in 2012–2013. Females were 64.6% of graduates. There were 2,589 graduations with a first tertiary degree, 5 fewer than in the previous year (-0.2%), and the number of graduates with a diploma after a Bachelor degree decreased by one. In addition, there were 1,049 graduations with a master's degree, down by 88 (-7.7%) from the previous school year.

### Fewer students completed the matriculation examination than in 2011–2012

There were 3,463 graduates from 35 schools with a matriculation exam during the 2012–2013 school year, 136 fewer than in the previous year (-3.8%). Never before had so many students completed the matriculation exam in one school year as in 2011–2012, but 2012–2013 comes second. The ratio of students graduating with the matriculation exam to 20 year olds in the population dropped from the previous year; from 74.7% to 71.2%. Women were 58.9% of those completing the matriculation exam. The number of graduates with

the matriculation exam after completing vocational education has increased in recent years; they were 701 in 2012–2013.

### Never more children and staff in pre-primary schools

There were 6,019 staff members working 5,289 full-time equivalent jobs in December 2014, a 3.3% increase from the previous year and a larger number than ever before. At the same time 19,938 children attended pre-primary schools, more than ever before in Iceland. The number of pre-school children increased by 225 from December 2013, or by 1.1%. The increase was greatest among one year old children; from 34.0% to 41.2% of the age group. Almost 86% of 1–5 year old children attended pre-primary education, the highest proportion ever.

### More female headmasters in compulsory schools

In the autumn of 2014 there were 108 female headmasters in compulsory schools in Iceland, up from 68 in the autumn of 1998. At the same time the number of males among headmasters declined by 62, resulting in 63 male headmasters in compulsory schools in the autumn of 2014.

In the autumn of 2014 there were 901 male teachers in compulsory schools, 18.7% of teaching staff. The number of male teachers has been declining slowly since 1998, when 26.0% of teachers were men. At the same time the number of female teachers has increased to 3,911 in 2014.



## 8.1 Heildarútgjöld til fræðslumála 2010–2014

*Education expenditure 2010–2014*

Milljónir króna <i>Million ISK</i>	2010	2011	2012	2013	2014
<b>Heildarútgjöld til fræðslumála <i>Total expenditure on education</i></b>	<b>129.943</b>	<b>133.463</b>	<b>136.838</b>	<b>144.227</b>	<b>158.314</b>
1 Leikskóla- og barnaskólastig <i>Pre-primary and primary level</i>	53.756	57.266	55.985	59.225	67.197
11 Leikskólastig <i>Pre-primary level</i>	15.012	15.831	15.855	16.757	19.250
12 Barnaskólastig <i>Primary level</i>	38.745	41.436	40.130	42.468	47.947
2 Unglinga- og framhaldsskólastig <i>Secondary level</i>	39.075	40.895	42.785	44.531	49.023
21 Unglingastig <i>Lower-secondary level</i>	16.815	17.877	18.716	19.509	22.983
22 Framhaldsskólastig <i>Upper-secondary level</i>	22.260	23.018	24.069	25.021	26.040
4 Háskólastig <i>University level, tertiary</i>	27.566	25.845	27.666	29.355	30.679
8 Fræðslumál, ótalin annars staðar <i>Not allocated by level</i>	9.545	9.457	10.402	11.117	11.415
<b>Hlutfall af vergri landsframleiðslu <i>Percent of gross domestic product</i></b>	<b>8,03</b>	<b>7,85</b>	<b>7,71</b>	<b>7,68</b>	<b>7,96</b>
<b>Heildarútgjöld til fræðslumála <i>Total expenditure on education</i></b>	<b>8,03</b>	<b>7,85</b>	<b>7,71</b>	<b>7,68</b>	<b>7,96</b>
1 Leikskóla- og barnaskólastig <i>Pre-primary and primary level</i>	3,32	3,37	3,15	3,15	3,38
11 Leikskólastig <i>Pre-primary level</i>	0,93	0,93	0,89	0,89	0,97
12 Barnaskólastig <i>Primary level</i>	2,39	2,44	2,26	2,26	2,41
2 Unglinga- og framhaldsskólastig <i>Secondary level</i>	2,41	2,40	2,41	2,37	2,46
21 Unglingastig <i>Lower-secondary level</i>	1,04	1,05	1,05	1,04	1,16
22 Framhaldsskólastig <i>Upper-secondary level</i>	1,38	1,35	1,36	1,33	1,31
4 Háskólastig <i>University level, tertiary</i>	1,70	1,52	1,56	1,56	1,54
8 Fræðslumál, ótalin annars staðar <i>Not allocated by level</i>	0,59	0,56	0,59	0,59	0,57

🔗 [www.hagstofa.is/efnahagur/fjarmalhinsopinbera](http://www.hagstofa.is/efnahagur/fjarmalhinsopinbera) [www.statice.is/economy/publicfinance](http://www.statice.is/economy/publicfinance)

Vissir þú

Did you know

96% 16 ára ungmenna eru í námi  
96% of the 16 year old cohort are students

## 8.2 Starfsfólk leikskóla í desember 2014

Personnel in pre-primary schools in December 2014

	Alls Total	Hlutfall kynja Sex rates, %		Menntun Education			Stöðu- gildi Full-time equiva- lents
		Karlur Males	Konur Females	Leikskóla- kennarar Pre- school teachers	Með aðra uppeldis- menntun		
					Ófaglært starfsfólk Unskilled staff	Starfsfólk Full-time equivalents	
<b>Alls Total</b>	<b>6.019</b>	<b>6</b>	<b>94</b>	<b>•</b>	<b>•</b>	<b>•</b>	<b>5.289</b>
<b>Starfsfólk við uppeldi og menntun eftir starfssviðum Educational personnel by fields of employment</b>	<b>5.509</b>	<b>6</b>	<b>94</b>	<b>1.836</b>	<b>950</b>	<b>2.723</b>	<b>4.879</b>
Leikskólastjórar <i>Headmasters</i>	255	4	96	224	26	5	230
Aðstoðarleikskólastjórar <i>Assistant headmasters</i>	190	2	98	167	12	11	180
Deildarstjórar <i>Heads of department</i>	861	2	98	628	143	90	804
Leikskólakennarar, leiðbeinendur <i>Pre-school teachers</i>	4.203	7	93	817	769	2.617	3.665
<b>Starfsfólk við uppeldi og menntun eftir landsvæðum<sup>1</sup> Educational personnel by district<sup>1</sup></b>	<b>5.509</b>	<b>6</b>	<b>94</b>	<b>1.836</b>	<b>950</b>	<b>2.723</b>	<b>4.879</b>
Höfuðborgarsvæðið <i>Capital region</i>	3.451	7	93	1.103	695	1.653	3.079
Reykjavík	1.830	8	92	537	448	845	1.639
Önnur sveitarfélög <i>Other municipalities</i>	1.621	6	94	566	247	808	1.440
Suðurnes <i>Southwest</i>	357	5	95	109	47	201	328
Vesturland <i>West</i>	275	5	95	106	39	130	240
Vestfirðir <i>Westfjords</i>	131	4	96	33	16	82	117
Norðurland vestra <i>Northwest</i>	120	5	95	47	11	62	108
Norðurland eystra <i>Northeast</i>	503	5	95	229	65	209	428
Austurland <i>East</i>	237	3	97	69	24	144	204
Suðurland <i>South</i>	435	4	96	140	53	242	375
<b>Starfsfólk við uppeldi og menntun eftir stöðugildum Educational personnel by FTE</b>	<b>5.509</b>	<b>6</b>	<b>94</b>	<b>1.836</b>	<b>950</b>	<b>2.723</b>	<b>4.879</b>
<0,50	292	15	85	51	51	190	87
0,50–0,74	522	5	95	132	96	294	304
0,75–0,99	1.371	1	99	562	253	556	1.157
1,00	3.259	7	93	1.073	541	1.645	3.259
>1,00	65	9	91	18	9	38	72
<b>Annað starfsfólk Other personnel</b>	<b>510</b>	<b>11</b>	<b>89</b>	<b>•</b>	<b>•</b>	<b>•</b>	<b>410</b>
Starfsfólk við matreiðslu <i>Canteen workers</i>	421	10	90	•	•	•	363
Starfsfólk við ræstingar <i>Cleaning personnel</i>	89	15	85	•	•	•	47

① Til starfsfólks leikskóla telst allt starfsfólk skólans aðrir en verktakar. Ef starfsmaður sinnir fleiri en einu starfssviði er miðað við aðalstarf hans. *Pre-primary school personnel comprises all school employees, except external services. An employee performing functions belonging to more than one field of employment is classified according to his/her primary field of employment.*

<sup>1</sup> Landsvæði sýna lögheimili starfsfólks 31. desember 2014. *District depicts the domicile of school personnel on 31 December 2014.*

🌐 [www.hagstofa.is/samfelag/menntun](http://www.hagstofa.is/samfelag/menntun) [www.statice.is/society/education](http://www.statice.is/society/education)



### 8.3 Leikskólar og leikskólabörn eftir aldri 2010–2014

Pre-primary schools and number of children enrolled, by age 2010–2014

Fjöldi í desember December data	Fjöldi stofnana Number of pre-primary schools	Fjöldi leikskólabarna eftir aldri Number of children by age					
		Alls Total	Yngri en 2 ára' 2 years'	2 ára 2 years	3 ára 3 years	4 ára 4 years	5 ára 5 years
<b>2010</b>							
<b>Alls Total</b>	<b>277</b>	<b>18.961</b>	<b>1.793</b>	<b>4.440</b>	<b>4.364</b>	<b>4.293</b>	<b>4.071</b>
Sveitarfélög Municipalities	238	16.263	1.276	3.806	3.784	3.788	3.609
Aðrir Other	39	2.698	517	634	580	505	462
<b>2011</b>							
<b>Alls Total</b>	<b>265</b>	<b>19.159</b>	<b>1.453</b>	<b>4.604</b>	<b>4.537</b>	<b>4.362</b>	<b>4.203</b>
Sveitarfélög Municipalities	228	16.570	923	4.032	4.010	3.835	3.770
Aðrir Other	37	2.589	530	572	527	527	433
<b>2012</b>							
<b>Alls Total</b>	<b>262</b>	<b>19.615</b>	<b>1.472</b>	<b>4.602</b>	<b>4.685</b>	<b>4.548</b>	<b>4.308</b>
Sveitarfélög Municipalities	224	16.697	921	3.973	4.080	3.973	3.750
Aðrir Other	38	2.918	551	629	605	575	558
<b>2013</b>							
<b>Alls Total</b>	<b>256</b>	<b>19.713</b>	<b>1.594</b>	<b>4.239</b>	<b>4.703</b>	<b>4.727</b>	<b>4.450</b>
Sveitarfélög Municipalities	221	16.912	1.086	3.676	4.122	4.141	3.887
Aðrir Other	35	2.801	508	563	581	586	563
<b>2014</b>							
<b>Alls Total</b>	<b>255</b>	<b>19.938</b>	<b>1.852</b>	<b>4.332</b>	<b>4.357</b>	<b>4.751</b>	<b>4.646</b>
Sveitarfélög Municipalities	220	17.121	1.321	3.759	3.787	4.186	4.068
Aðrir Other	35	2.817	531	573	570	565	578

1 Þar af á fyrsta ári 2014 alls 61, 2013 alls 47, 2012 alls 51, 2011 alls 47 og 2010 alls 50. Thereof 61 children in their first year in 2014, 47 in 2013, 51 in 2012, 47 in 2011 and 50 in 2010.

www.hagstofa.is/samfelag/menntun www.statice.is/society/education

#### Mynd 8.1 Fjöldi barna í leikskólum eftir aldri og lengd daglegrar viðveru 2014

Figure 8.1 Number of children in pre-primary schools by age and daily attendance 2014

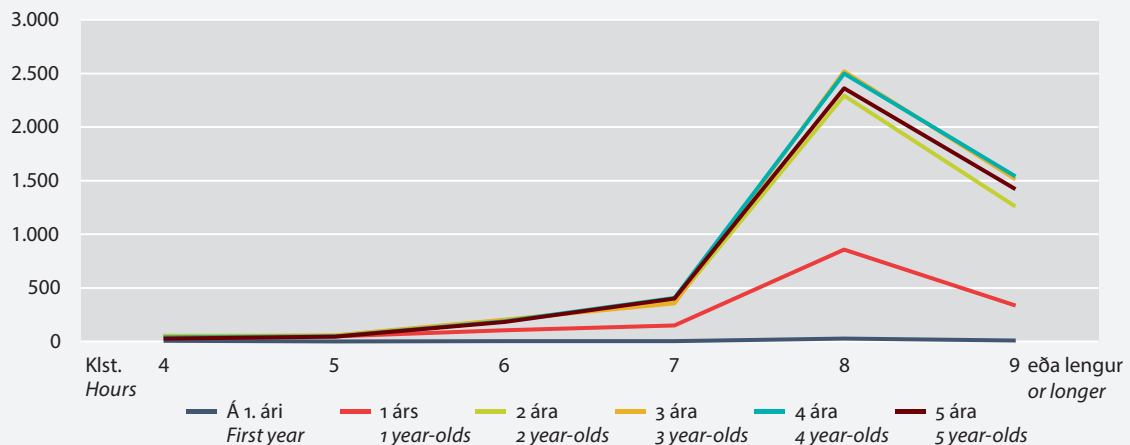

## 8.4 Dagleg viðvera barna í leikskólum sem hlutfall af aldursflokkum 2010–2014

*Daily attendance of children in pre-primary schools as percent of age groups 2010–2014*

Hlutfall í desember Percent in December	Alls Total	Á fyrsta ári First year	1 árs 1 year	2 ára 2 years	3 ára 3 years	4 ára 4 years	5 ára 5 years
<b>2010</b>							
<b>Hlutfall barna alls</b> <i>Percent of children, total</i>	<b>67,9</b>	<b>1,0</b>	<b>35,4</b>	<b>93,2</b>	<b>95,5</b>	<b>96,8</b>	<b>93,7</b>
4 klukkustundir <i>hours</i>	1,3	0,1	1,3	2,3	1,4	1,3	1,4
5 klukkustundir <i>hours</i>	1,6	0,1	1,1	2,2	1,8	2,5	1,8
6 klukkustundir <i>hours</i>	4,6	0,1	3,6	6,6	6,7	5,8	5,1
7 klukkustundir <i>hours</i>	6,2	0,1	3,5	9,0	8,7	8,5	8,4
8 klukkustundir <i>hours</i>	33,8	0,5	18,4	46,5	48,6	47,3	45,5
9 klukkustundir <i>hours</i>	19,7	0,1	7,3	25,7	27,4	30,3	30,3
10 klukkustundir <i>hours</i>	0,7	0,0	0,2	1,0	0,9	1,0	1,3
<b>2011</b>							
<b>Hlutfall barna alls</b> <i>Percent of children, total</i>	<b>68,7</b>	<b>1,1</b>	<b>28,9</b>	<b>94,4</b>	<b>96,2</b>	<b>96,1</b>	<b>95,1</b>
4 klukkustundir <i>hours</i>	0,9	0,1	1,1	1,5	1,2	0,7	0,6
5 klukkustundir <i>hours</i>	1,3	0,0	1,0	1,6	2,0	1,4	1,8
6 klukkustundir <i>hours</i>	4,2	0,2	2,8	5,7	5,2	5,9	5,5
7 klukkustundir <i>hours</i>	6,7	0,1	3,0	9,1	9,3	9,2	9,3
8 klukkustundir <i>hours</i>	34,5	0,6	15,7	48,2	47,8	49,1	45,4
9 klukkustundir <i>hours</i>	20,7	0,1	5,2	27,9	30,1	29,3	31,8
10 klukkustundir <i>hours</i>	0,4	0,0	0,1	0,4	0,6	0,5	0,7
<b>2012</b>							
<b>Hlutfall barna alls</b> <i>Percent of children, total</i>	<b>70,1</b>	<b>1,1</b>	<b>31,7</b>	<b>94,7</b>	<b>96,0</b>	<b>96,8</b>	<b>95,2</b>
4 klukkustundir <i>hours</i>	0,8	0,1	1,0	1,6	0,9	0,8	0,4
5 klukkustundir <i>hours</i>	1,1	0,0	0,7	1,4	1,6	1,6	1,5
6 klukkustundir <i>hours</i>	3,7	0,1	2,5	5,3	4,8	5,0	4,4
7 klukkustundir <i>hours</i>	6,6	0,1	2,9	9,1	8,9	9,3	8,8
8 klukkustundir <i>hours</i>	37,2	0,6	18,5	49,9	51,1	49,7	51,0
9 klukkustundir <i>hours</i>	20,3	0,3	5,9	27,1	28,4	29,8	28,6
10 klukkustundir <i>hours</i>	0,3	–	0,2	0,3	0,4	0,5	0,4
<b>2013</b>							
<b>Hlutfall barna alls</b> <i>Percent of children, total</i>	<b>70,7</b>	<b>1,1</b>	<b>34,0</b>	<b>94,0</b>	<b>96,4</b>	<b>96,8</b>	<b>94,2</b>
4 klukkustundir <i>hours</i>	0,8	0,1	1,1	1,2	0,9	0,8	0,6
5 klukkustundir <i>hours</i>	0,9	0,0	1,0	1,2	1,1	1,0	1,0
6 klukkustundir <i>hours</i>	3,2	0,0	2,3	4,4	4,2	3,8	3,9
7 klukkustundir <i>hours</i>	6,0	0,1	3,3	8,2	7,3	8,3	8,5
8 klukkustundir <i>hours</i>	37,9	0,6	18,8	50,9	51,7	51,1	50,0
9 klukkustundir <i>hours</i>	21,6	0,2	7,4	27,7	30,8	31,3	29,7
10 klukkustundir <i>hours</i>	0,3	–	0,1	0,4	0,4	0,4	0,6
<b>2014</b>							
<b>Hlutfall barna alls</b> <i>Percent of children, total</i>	<b>72,4</b>	<b>1,4</b>	<b>41,2</b>	<b>94,7</b>	<b>96,5</b>	<b>97,3</b>	<b>95,3</b>
4 klukkustundir <i>hours</i>	0,6	0,0	1,0	1,3	0,7	0,5	0,4
5 klukkustundir <i>hours</i>	0,8	0,1	0,9	1,1	0,8	1,0	0,9
6 klukkustundir <i>hours</i>	3,1	0,2	2,6	4,4	4,0	3,9	3,6
7 klukkustundir <i>hours</i>	5,7	0,1	3,8	7,2	7,4	7,8	7,4
8 klukkustundir <i>hours</i>	42,1	0,8	25,3	55,1	55,5	56,5	55,0
9 klukkustundir <i>hours</i>	19,6	0,2	7,4	25,3	27,7	27,3	27,5
10 klukkustundir <i>hours</i>	0,3	–	0,1	0,3	0,4	0,3	0,5

📄 [www.hagstofa.is/samfelag/menntun](http://www.hagstofa.is/samfelag/menntun) [www.statice.is/society/education](http://www.statice.is/society/education)



## 8.5 Nemendur grunnskóla haustin 1994–2014

*Pupils in compulsory schools by district and grades, autumn 1994–2014*

	Alls <i>Total</i>	Reykja- vík	Höfuð- borgar- svæði utan Rvíkur <sup>1</sup>	Suður- nes <i>South- west</i>	Vestur- land <i>West</i>	Vest- firðir <i>West- fjords</i>	Norður- vestra <i>North- west</i>	Norður- land eystra <i>North- east</i>	Austur- land <i>East</i>	Suður- land <i>South</i>	Í einka- skólum <sup>2</sup> <i>Private schools<sup>2</sup></i>
1994	42.193	14.122	8.930	2.805	2.582	1.680	1.800	4.410	2.207	3.657	604
1995	42.254	14.180	9.152	2.810	2.538	1.596	1.771	4.340	2.209	3.658	650
1996	42.090	14.247	9.364	2.720	2.475	1.537	1.684	4.335	2.166	3.562	635
1997	42.318	14.520	9.511	2.674	2.458	1.431	1.637	4.365	2.161	3.561	547
1998	42.421	14.746	9.683	2.677	2.431	1.386	1.544	4.370	2.065	3.519	527
1999	43.030	14.917	10.181	2.701	2.445	1.340	1.527	4.322	1.986	3.611	549
2000	43.644	15.235	10.475	2.760	2.461	1.340	1.472	4.323	1.902	3.676	565
2001	44.103	15.431	10.710	2.802	2.482	1.272	1.462	4.404	1.893	3.647	529
2002	44.695	15.479	11.133	2.863	2.470	1.279	1.455	4.433	1.919	3.664	453
2003	44.809	15.442	11.313	2.833	2.465	1.249	1.415	4.422	1.958	3.712	452
2004	44.511	15.369	11.321	2.830	2.399	1.246	1.371	4.410	1.892	3.673	430
2005	44.336	15.073	11.384	2.983	2.474	1.190	1.352	4.360	1.849	3.671	472
2006	43.875	14.850	11.378	3.060	2.398	1.147	1.294	4.220	1.882	3.646	572
2007	43.841	14.597	11.653	3.184	2.423	1.096	1.268	4.145	1.834	3.641	664
2008	43.511	14.292	11.761	3.292	2.366	1.074	1.089	4.281	1.767	3.589	666
2009	42.929	13.924	11.875	3.195	2.310	1.019	1.095	4.281	1.735	3.495	702
2010	42.539	13.797	11.976	3.113	2.244	942	1.087	4.192	1.750	3.438	759
2011	42.365	13.822	12.082	3.124	2.224	917	1.037	4.162	1.671	3.326	923
2012	42.320	13.858	12.229	3.051	2.206	903	1.034	4.082	1.673	3.284	1.057
2013	42.734	14.177	12.466	3.098	2.195	882	1.006	4.028	1.658	3.224	1.049
2014	43.136	14.345	12.740	3.174	2.230	858	1.008	3.926	1.624	3.231	1.134
Par af í einkaskólum <i>Thereof in private schools</i>	1.134	674	460	–	–	–	–	–	–	–	1.134
<b>Sundurliðun eftir bekkjum 2014</b> <i>By grades 2014</i>											
1. bekkur <i>grade</i>	4.630	1.600	1.385	339	242	97	94	381	154	338	233
2. bekkur	4.476	1.583	1.305	347	227	77	80	387	154	316	186
3. bekkur	4.422	1.472	1.307	308	220	84	101	397	195	338	171
4. bekkur	4.333	1.521	1.248	316	214	95	99	370	139	331	181
5. bekkur	4.308	1.373	1.343	327	219	86	95	384	173	308	96
6. bekkur	4.194	1.322	1.297	294	224	75	98	411	155	318	71
7. bekkur	4.059	1.344	1.181	301	192	105	99	386	149	302	69
8. bekkur	4.159	1.345	1.241	302	237	72	93	395	156	318	48
9. bekkur	4.358	1.426	1.241	318	218	84	119	422	185	345	49
10. bekkur	4.197	1.359	1.192	322	237	83	130	393	164	317	30

1 Capital area excluding Reykjavík.

2 Nemendur í einkaskólum eru einnig meðtaldir í öðrum dálkum. *Pupils in private schools are also included in the preceding columns.*

Mennta- og menningarmálaráðuneytið og Hagstofa Íslands. *Ministry of Education, Science and Culture and Statistics Iceland.*

[www.hagstofa.is/samfelag/menntun](http://www.hagstofa.is/samfelag/menntun) [www.statice.is/society/education](http://www.statice.is/society/education)

## 8.6 Starfsfólk grunnskóla haustið 2014

Personnel in compulsory schools, autumn 2014

	Alls Total	Hlutfall kynja Sex rates, %		Með kennslu- réttindi Licenced teachers	Án kennslu- réttinda Un- licenced teachers	Stöðu- gildi Full- time equiva- lents
		Karlar Males	Konur Females			
<b>Alls Total</b>	<b>7.635</b>	<b>18</b>	<b>82</b>	<b>•</b>	<b>•</b>	<b>6.832</b>
<b>Starfsfólk við kennslu eftir starfssviðum</b> <i>Educational personnel by fields of employment</i>	<b>4.812</b>	<b>19</b>	<b>81</b>	<b>4.596</b>	<b>216</b>	<b>4.558</b>
Skólastjórar <i>Headmasters</i>	171	37	63	170	1	164
Aðstoðarskólastjórar <i>Assistant headmasters</i>	126	26	74	126	–	126
Deildarstjórar <i>Heads of departments</i>	229	13	87	227	2	224
Grunnskólakennarar, leiðbeinendur <i>Teachers</i>	3.776	19	81	3.564	212	3.576
Sérkennarar <i>Special education teachers</i>	510	11	89	509	1	468
<b>Starfsfólk við kennslu eftir landsvæðum<sup>1</sup></b> <i>Educational personnel by district<sup>1</sup></i>	<b>4.812</b>	<b>19</b>	<b>81</b>	<b>4.596</b>	<b>216</b>	<b>4.558</b>
Höfuðborgarsvæðið <i>Capital region</i>	2.753	17	83	2.686	67	2.654
Reykjavík	1.451	18	82	1.422	29	1.389
Önnur sveitarfélög <i>Other municipalities</i>	1.302	16	84	1.264	38	1.265
Suðurnes <i>Southwest</i>	322	20	80	288	34	313
Vesturland <i>West</i>	285	16	84	267	18	264
Vestfirðir <i>Westfjords</i>	127	16	84	108	19	114
Norðurland vestra <i>Northwest</i>	134	24	76	122	12	122
Norðurland eystra <i>Northeast</i>	490	21	79	470	20	449
Austurland <i>East</i>	242	23	77	218	24	229
Suðurland <i>South</i>	459	24	76	437	22	413
<b>Starfsfólk við kennslu eftir stöðugildum</b> <i>Educational personnel by FTE</i>	<b>4.812</b>	<b>19</b>	<b>81</b>	<b>4.596</b>	<b>216</b>	<b>4.558</b>
<0,50	238	32	68	196	42	92
0,50–0,74	359	15	85	326	33	215
0,75–0,99	414	11	89	381	33	348
1,00	2.284	18	82	2.216	68	2.284
>1,00	1.517	21	79	1.477	40	1.619
<b>Annað starfsfólk <i>Other personnel</i></b>	<b>2.823</b>	<b>18</b>	<b>82</b>	<b>•</b>	<b>•</b>	<b>2.274</b>
Bókasafnsfræðingar, bókaverðir og safnverðir <i>Librarians and library assistants</i>	55	5	95	•	•	45
Skólasálfræðingar, námsráðgjafar <i>Psychiatrists, student counsellors</i>	102	6	94	•	•	91
Skólahjúkrunarfræðingar <i>School nurses</i>	13	0	100	•	•	7
Þroskaþjálfar <i>Social pedagogues</i>	168	4	96	•	•	153
Stuðningsfulltrúar, uppeldisfulltrúar <i>Assistants for handicapped pupils</i>	871	18	82	•	•	661
Skólaritarar, tölvuumsjón <i>Clerks, computer personnel</i>	158	9	91	•	•	140
Tómstunda- og íþrótafulltrúar <i>Leisure and sports assistants</i>	9	22	78	•	•	7
Starfsfólk í mótuneytum <i>School canteen workers</i>	243	19	81	•	•	216
Húsvörðir <i>School caretakers</i>	107	86	14	•	•	107
Starfsfólk við ganga- og baðvörslu, þríf og aðstoð við nemendur <sup>2</sup> <i>School aids and cleaning personnel</i>	1.097	15	85	•	•	847

① Til starfsfólks grunnskóla telst allt starfsfólk skólans aðrir en verktakar. Ef starfsmaður sinnir fleiri en einu starfssviði er miðað við aðalstarf hans. *Compulsory school personnel comprises all school employees, except external services. An employee performing functions belonging to more than one field of employment is classified according to his/her primary field of employment.*

1 Landsvæði sýna lögheimili starfsfólks 31. desember 2014. *District depicts the domicile of school personnel on December 31, 2014.*

2 Skólalíðar, gangaverðir, baðverðir, gangbrautarverðir og ræstingafólk.

🌐 [www.hagstofa.is/samfelag/menntun](http://www.hagstofa.is/samfelag/menntun) [www.static.is/society/education](http://www.static.is/society/education)





## 8.7 Nemendur eftir stigi, sviði, áherslu náms og kyni haustin 2012 og 2013

*Students by level and field of study, programme orientation and sex, autumn 2012 and 2013*

	Alls 2012 Total 2012		
	Alls Total	Karlar Males	Konur Females
<b>Alls Total</b>	<b>45.462</b>	<b>20.570</b>	<b>24.892</b>
<b>Framhaldsskólastig Upper secondary level of education (ISCED 3)</b>	<b>25.496</b>	<b>12.749</b>	<b>12.747</b>
Almennt bóknað General education	17.081	7.870	9.211
Almennt nám General programmes	17.081	7.870	9.211
Starfsnáð Vocational education	8.415	4.879	3.536
Almennt nám General programmes	398	274	124
Menntun Education	123	6	117
Hugvísindi og listir Humanities and arts	1.568	623	945
Félagsvísindi, viðskipti og lögfræði Social sciences, business and law	343	107	236
Raunvísindi, stærðfræði og tölvunarfræði Science, mathematics and computing	340	325	15
Verkfræði, framleiðsla og mannvirkjagerð Engineering, manufacturing and construction	2.863	2.551	312
Landbúnaður Agriculture	175	88	87
Heilbrigði og velferð Health and welfare	921	76	845
Þjónusta Services	1.684	829	855
<b>Viðbótarstig Post-secondary non-tertiary level of education (ISCED 4)</b>	<b>869</b>	<b>603</b>	<b>266</b>
Starfsnáð Vocational education	869	603	266
Almennt nám General programmes	17	6	11
Hugvísindi og listir Humanities and arts	21	2	19
Félagsvísindi, viðskipti og lögfræði Social sciences, business and law	36	11	25
Raunvísindi, stærðfræði og tölvunarfræði Science, mathematics and computing	69	48	21
Verkfræði, framleiðsla og mannvirkjagerð Engineering, manufacturing and construction	436	412	24
Landbúnaður Agriculture	17	15	2
Heilbrigði og velferð Health and welfare	21	2	19
Þjónusta Services	252	107	145
<b>Háskólastig First stage of tertiary education (ISCED 5)</b>	<b>18.627</b>	<b>7.034</b>	<b>11.593</b>
Menntun Education	2.207	451	1.756
Hugvísindi og listir Humanities and arts	2.816	971	1.845
Félagsvísindi, viðskipti og lögfræði Social sciences, business and law	6.892	2.707	4.185
Raunvísindi, stærðfræði og tölvunarfræði Science, mathematics and computing	1.858	1.179	679
Verkfræði, framleiðsla og mannvirkjagerð Engineering, manufacturing and construction	1.624	1.126	498
Landbúnaður Agriculture	202	100	102
Heilbrigði og velferð Health and welfare	2.553	349	2.204
Þjónusta Services	475	151	324
<b>Doktorsstig Second stage of tertiary education (ISCED 6)</b>	<b>470</b>	<b>184</b>	<b>286</b>
Menntun Education	70	20	50
Hugvísindi og listir Humanities and arts	85	40	45
Félagsvísindi, viðskipti og lögfræði Social sciences, business and law	85	28	57
Raunvísindi, stærðfræði og tölvunarfræði Science, mathematics and computing	101	59	42
Verkfræði, framleiðsla og mannvirkjagerð Engineering, manufacturing and construction	31	15	16
Landbúnaður Agriculture	5	2	3
Heilbrigði og velferð Health and welfare	90	18	72
Þjónusta Services	3	2	1

① Tölur 8.7–8.13 byggjast á gagnasafni Hagstofu Íslands um nemendur að loknum grunnskóla. Gögnum er safnað fyrri hluta vetrar ár hvert. Heildarföldi nær til nemenda innanlands í dagskóla, kvöldskóla og í farnámi. Lönnemar á samningi eru taldir með framhaldsskólanemendum. Hver nemandi er talinn aðeins einu sinni, þannig að stundi hann nám í tveimur skólum þá telst hann aðeins í öðrum þeirra. *The data in tables 8.7–8.13 are compiled from a database comprising regular students enrolled in educational establishments above compulsory level, i.e. at upper secondary and tertiary level, using the ISCED97 classification of education.*

🌐 [www.hagstofa.is/samfelag/menntun](http://www.hagstofa.is/samfelag/menntun) [www.static.is/society/education](http://www.static.is/society/education)



Dagskóli 2012 <i>Day courses 2012</i>			Alls 2013 <i>Total 2013</i>			Dagskóli 2013 <i>Day courses 2013</i>		
Alls <i>Total</i>	Karlar <i>Males</i>	Konur <i>Females</i>	Alls <i>Total</i>	Karlar <i>Males</i>	Konur <i>Females</i>	Alls <i>Total</i>	Karlar <i>Males</i>	Konur <i>Females</i>
<b>40.814</b>	<b>18.597</b>	<b>22.217</b>	<b>45.379</b>	<b>20.400</b>	<b>24.979</b>	<b>40.056</b>	<b>18.224</b>	<b>21.832</b>
<b>22.426</b>	<b>11.424</b>	<b>11.002</b>	<b>24.712</b>	<b>12.397</b>	<b>12.315</b>	<b>21.374</b>	<b>10.998</b>	<b>10.376</b>
14.996	7.026	7.970	16.379	7.475	8.904	14.227	6.661	7.566
14.996	7.026	7.970	16.379	7.475	8.904	14.227	6.661	7.566
7.430	4.398	3.032	8.333	4.922	3.411	7.147	4.337	2.810
398	274	124	400	270	130	400	270	130
38	–	38	137	2	135	28	2	26
1.511	598	913	1.559	614	945	1.486	591	895
308	97	211	311	100	211	269	84	185
323	311	12	431	414	17	400	390	10
2.609	2.308	301	2.821	2.512	309	2.481	2.184	297
140	74	66	152	72	80	114	56	58
625	45	580	859	76	783	527	44	483
1.478	691	787	1.663	862	801	1.442	716	726
<b>453</b>	<b>323</b>	<b>130</b>	<b>828</b>	<b>554</b>	<b>274</b>	<b>216</b>	<b>123</b>	<b>93</b>
453	323	130	828	554	274	216	123	93
17	6	11	14	7	7	14	7	7
16	2	14	50	9	41	45	9	36
1	–	1	21	–	21	11	–	11
69	48	21	62	44	18	62	44	18
186	180	6	392	373	19	26	19	7
–	–	–	6	6	–	–	–	–
21	2	19	–	–	–	–	–	–
143	85	58	283	115	168	58	44	14
<b>17.465</b>	<b>6.666</b>	<b>10.799</b>	<b>19.348</b>	<b>7.263</b>	<b>12.085</b>	<b>17.975</b>	<b>6.917</b>	<b>11.058</b>
2.165	443	1.722	2.218	467	1.751	2.117	454	1.663
2.804	970	1.834	2.723	910	1.813	2.710	907	1.803
6.329	2.528	3.801	7.081	2.709	4.372	6.351	2.493	3.858
1.714	1.084	630	2.130	1.366	764	2.079	1.356	723
1.622	1.126	496	1.775	1.184	591	1.773	1.183	590
149	68	81	210	108	102	146	73	73
2.348	341	2.007	2.662	349	2.313	2.429	338	2.091
334	106	228	549	170	379	370	113	257
<b>470</b>	<b>184</b>	<b>286</b>	<b>491</b>	<b>186</b>	<b>305</b>	<b>491</b>	<b>186</b>	<b>305</b>
70	20	50	82	19	63	82	19	63
85	40	45	79	32	47	79	32	47
85	28	57	87	34	53	87	34	53
101	59	42	107	59	48	107	59	48
31	15	16	33	20	13	33	20	13
5	2	3	3	1	2	3	1	2
90	18	72	95	19	76	95	19	76
3	2	1	5	2	3	5	2	3



## 8.8 Nemendur eftir stigi, sviði, áherslu náms og aldri haustin 2012 og 2013

*Students by level and field of study, programme orientation and age, autumn 2012 and 2013*

	2012			
	Alls Total	Aldur Age		
		≤16	17-19	20-24
<b>Alls Total</b>	<b>45.462</b>	<b>4.364</b>	<b>11.429</b>	<b>12.617</b>
<b>Framhaldsskólastig Upper secondary level of education (ISCED 3)</b>	<b>25.496</b>	<b>4.364</b>	<b>11.194</b>	<b>4.956</b>
Almennt bóknám General education	17.081	3.592	8.736	2.620
Almennt nám General programmes	17.081	3.592	8.736	2.620
Starfsnám Vocational education	8.415	772	2.458	2.336
Almennt nám General programmes	398	111	276	9
Menntun Education	123	–	3	27
Hugvísindi og listir Humanities and arts	1.568	139	500	503
Félagsvísindi, viðskipti og lögfræði Social sciences, business and law	343	10	63	56
Raunvísindi, stærðfræði og tölvunarfræði Science, mathematics and computing	340	64	169	78
Verkfræði, framleiðsla og mannvirkjagerð Engineering, manuf. and construction	2.863	262	803	851
Landbúnaður Agriculture	175	10	19	66
Heilbrigði og velferð Health and welfare	921	15	103	205
Þjónusta Services	1.684	161	522	541
<b>Viðbótarstig Post-secondary non-tertiary level of education (ISCED 4)</b>	<b>869</b>	<b>–</b>	<b>3</b>	<b>162</b>
Starfsnám Vocational education	869	–	3	162
Almennt nám General programmes	17	–	–	12
Hugvísindi og listir Humanities and arts	21	–	–	2
Félagsvísindi, viðskipti og lögfræði Social sciences, business and law	36	–	–	3
Raunvísindi, stærðfræði og tölvunarfræði Science, mathematics and computing	69	–	3	35
Verkfræði, framleiðsla og mannvirkjagerð Engineering, manuf. and construction	436	–	–	58
Landbúnaður Agriculture	17	–	–	2
Heilbrigði og velferð Health and welfare	21	–	–	–
Þjónusta Services	252	–	–	50
<b>Háskólastig First stage of tertiary education (ISCED 5)</b>	<b>18.627</b>	<b>–</b>	<b>232</b>	<b>7.495</b>
Menntun Education	2.207	–	3	527
Hugvísindi og listir Humanities and arts	2.816	–	37	1.047
Félagsvísindi, viðskipti og lögfræði Social sciences, business and law	6.892	–	63	2.630
Raunvísindi, stærðfræði og tölvunarfræði Science, mathematics and computing	1.858	–	58	952
Verkfræði, framleiðsla og mannvirkjagerð Engineering, manuf. and construction	1.624	–	35	916
Landbúnaður Agriculture	202	–	2	103
Heilbrigði og velferð Health and welfare	2.553	–	31	1.161
Þjónusta Services	475	–	3	159
<b>Doktorsstig Second stage of tertiary education (ISCED 6)</b>	<b>470</b>	<b>–</b>	<b>–</b>	<b>4</b>
Menntun Education	70	–	–	–
Hugvísindi og listir Humanities and arts	85	–	–	–
Félagsvísindi, viðskipti og lögfræði Social sciences, business and law	85	–	–	–
Raunvísindi, stærðfræði og tölvunarfræði Science, mathematics and computing	101	–	–	3
Verkfræði, framleiðsla og mannvirkjagerð Engineering, manuf. and construction	31	–	–	–
Landbúnaður Agriculture	5	–	–	–
Heilbrigði og velferð Health and welfare	90	–	–	1
Þjónusta Services	3	–	–	–

① Sjá neðanmáls við töflu 8.7. Cf. note to table 8.7.

🌐 [www.hagstofa.is/samfelag/menntun](http://www.hagstofa.is/samfelag/menntun) [www.statice.is/society/education](http://www.statice.is/society/education)



2013									
25-29	30-39	≥40	Alls	Aldur Age					
			Total	≤16	17-19	20-24	25-29	30-39	≥40
<b>6.214</b>	<b>6.039</b>	<b>4.799</b>	<b>45.379</b>	<b>4.273</b>	<b>11.176</b>	<b>12.509</b>	<b>6.434</b>	<b>6.265</b>	<b>4.722</b>
<b>1.734</b>	<b>1.723</b>	<b>1.525</b>	<b>24.712</b>	<b>4.273</b>	<b>10.987</b>	<b>4.664</b>	<b>1.679</b>	<b>1.682</b>	<b>1.427</b>
785	721	627	16.379	3.504	8.534	2.406	747	656	532
785	721	627	16.379	3.504	8.534	2.406	747	656	532
949	1.002	898	8.333	769	2.453	2.258	932	1.026	895
2	-	-	400	129	262	9	-	-	-
24	44	25	137	-	6	28	23	42	38
162	144	120	1.559	149	486	499	155	148	122
29	76	109	311	13	62	43	28	57	108
17	7	5	431	89	216	88	21	10	7
376	348	223	2.821	216	830	786	378	378	233
27	31	22	152	5	21	57	21	30	18
127	195	276	859	11	104	186	113	201	244
185	157	118	1.663	157	466	562	193	160	125
<b>181</b>	<b>277</b>	<b>246</b>	<b>828</b>	-	<b>4</b>	<b>145</b>	<b>191</b>	<b>264</b>	<b>224</b>
181	277	246	828	-	4	145	191	264	224
2	2	1	14	-	-	11	2	-	1
4	5	10	50	-	-	16	12	13	9
7	15	11	21	-	-	3	4	6	8
21	9	1	62	-	3	30	15	10	4
101	162	115	392	-	-	43	99	145	105
4	7	4	6	-	-	-	3	2	1
-	-	21	-	-	-	-	-	-	-
42	77	83	283	-	1	42	56	88	96
<b>4.216</b>	<b>3.828</b>	<b>2.856</b>	<b>19.348</b>	-	<b>185</b>	<b>7.694</b>	<b>4.480</b>	<b>4.113</b>	<b>2.876</b>
502	609	566	2.218	-	7	521	532	613	545
615	565	552	2.723	-	27	1.009	616	553	518
1.572	1.529	1.098	7.081	-	61	2.621	1.650	1.620	1.129
398	318	132	2.130	-	39	1.079	506	382	124
389	232	52	1.775	-	29	1.019	400	267	60
41	27	29	210	-	2	109	40	35	24
590	465	306	2.662	-	17	1.148	618	546	333
109	83	121	549	-	3	188	118	97	143
<b>83</b>	<b>211</b>	<b>172</b>	<b>491</b>	-	-	<b>6</b>	<b>84</b>	<b>206</b>	<b>195</b>
3	18	49	82	-	-	-	3	18	61
12	36	37	79	-	-	-	9	34	36
5	38	42	87	-	-	-	8	36	43
33	55	10	107	-	-	2	41	53	11
10	17	4	33	-	-	-	7	19	7
-	5	-	3	-	-	-	-	3	-
20	41	28	95	-	-	4	16	41	34
-	1	2	5	-	-	-	-	2	3



## 8.9 Nemendur eftir stigi, sviði, áherslu náms og lögheimili haustið 2013

*Students by level and field of study, programme orientation and domicile, autumn 2013*

	Alls Total	Reykjavík	Höfuðborgar- svæði utan Reykjavíkur <sup>1</sup>
<b>Alls Total</b>	<b>45.379</b>	<b>17.906</b>	<b>12.018</b>
<b>Framhaldsskólastig Upper secondary level of education (ISCED 3)</b>	<b>24.712</b>	<b>8.417</b>	<b>6.625</b>
Almennt bóknám <i>General education</i>	16.379	5.626	4.554
Almennt nám <i>General programmes</i>	16.379	5.626	4.554
Starfsnám <i>Vocational education</i>	8.333	2.791	2.071
Almennt nám <i>General programmes</i>	400	84	81
Menntun <i>Education</i>	137	28	33
Hugvísindi og listir <i>Humanities and arts</i>	1.559	660	451
Félagsvísindi, viðskipti og lögfræði <i>Social sciences, business and law</i>	311	153	85
Raunvísindi, stærðfræði og tölvunarfræði <i>Science, mathematics and computing</i>	431	198	124
Verkfræði, framleiðsla og mannvirkjagerð <i>Engineering, manufacturing and construction</i>	2.821	806	689
Landbúnaður <i>Agriculture</i>	152	11	14
Heilbrigði og velferð <i>Health and welfare</i>	859	327	186
Þjónusta <i>Services</i>	1.663	524	408
<b>Viðbótarstig Post-secondary non-tertiary level of education (ISCED 4)</b>	<b>828</b>	<b>293</b>	<b>256</b>
Starfsnám <i>Vocational education</i>	828	293	256
Almennt nám <i>General programmes</i>	14	8	5
Hugvísindi og listir <i>Humanities and arts</i>	50	34	7
Félagsvísindi, viðskipti og lögfræði <i>Social sciences, business and law</i>	21	5	7
Raunvísindi, stærðfræði og tölvunarfræði <i>Science, mathematics and computing</i>	62	30	19
Verkfræði, framleiðsla og mannvirkjagerð <i>Engineering, manufacturing and construction</i>	392	106	129
Landbúnaður <i>Agriculture</i>	6	–	–
Heilbrigði og velferð <i>Health and welfare</i>	–	–	–
Þjónusta <i>Services</i>	283	110	89
<b>Háskólastig First stage of tertiary education (ISCED 5)</b>	<b>19.348</b>	<b>8.889</b>	<b>5.043</b>
Menntun <i>Education</i>	2.218	741	532
Hugvísindi og listir <i>Humanities and arts</i>	2.723	1.689	563
Félagsvísindi, viðskipti og lögfræði <i>Social sciences, business and law</i>	7.081	3.200	2.001
Raunvísindi, stærðfræði og tölvunarfræði <i>Science, mathematics and computing</i>	2.130	1.069	545
Verkfræði, framleiðsla og mannvirkjagerð <i>Engineering, manufacturing and construction</i>	1.775	809	534
Landbúnaður <i>Agriculture</i>	210	29	31
Heilbrigði og velferð <i>Health and welfare</i>	2.662	1.122	710
Þjónusta <i>Services</i>	549	230	127
<b>Doktorsstig Second stage of tertiary education (ISCED 6)</b>	<b>491</b>	<b>307</b>	<b>94</b>
Menntun <i>Education</i>	82	42	21
Hugvísindi og listir <i>Humanities and arts</i>	79	56	5
Félagsvísindi, viðskipti og lögfræði <i>Social sciences, business and law</i>	87	56	21
Raunvísindi, stærðfræði og tölvunarfræði <i>Science, mathematics and computing</i>	107	77	17
Verkfræði, framleiðsla og mannvirkjagerð <i>Engineering, manufacturing and construction</i>	33	19	8
Landbúnaður <i>Agriculture</i>	3	2	–
Heilbrigði og velferð <i>Health and welfare</i>	95	54	20
Þjónusta <i>Services</i>	5	1	2

① Sjá neðanmáls við töflu 8.7. *Cf. note to table 8.7.*

<sup>1</sup> *Capital area excluding Reykjavík.*

🌐 [www.hagstofa.is/samfelag/menntun](http://www.hagstofa.is/samfelag/menntun) [www.static.is/society/education](http://www.static.is/society/education)

Suðurnes <i>Southwest</i>	Vesturland <i>West</i>	Vestfirðir <i>Westfjords</i>	Norðurland vestra <i>Northwest</i>	Norðurland eystra <i>Northeast</i>	Austurland <i>East</i>	Suðurland <i>South</i>	Erlendis <i>Abroad</i>
<b>2.561</b>	<b>2.113</b>	<b>817</b>	<b>919</b>	<b>3.818</b>	<b>1.565</b>	<b>2.926</b>	<b>736</b>
<b>1.631</b>	<b>1.311</b>	<b>549</b>	<b>621</b>	<b>2.370</b>	<b>1.033</b>	<b>1.975</b>	<b>180</b>
1.034	845	352	396	1.476	702	1.252	142
1.034	845	352	396	1.476	702	1.252	142
597	466	197	225	894	331	723	38
41	24	5	10	79	19	57	–
2	10	4	6	26	9	19	–
78	51	16	20	175	16	83	9
15	13	4	6	8	7	20	–
81	7	3	–	1	2	15	–
193	205	76	111	287	170	267	17
1	32	6	23	9	7	48	1
41	57	27	19	86	31	83	2
145	67	56	30	223	70	131	9
<b>31</b>	<b>40</b>	<b>16</b>	<b>21</b>	<b>64</b>	<b>35</b>	<b>57</b>	<b>15</b>
31	40	16	21	64	35	57	15
–	1	–	–	–	–	–	–
–	1	–	–	–	2	5	1
–	2	1	1	1	1	3	–
4	–	–	1	4	3	1	–
17	26	10	13	26	25	28	12
1	1	2	–	–	–	2	–
–	–	–	–	–	–	–	–
9	9	3	6	33	4	18	2
<b>894</b>	<b>755</b>	<b>251</b>	<b>272</b>	<b>1.358</b>	<b>494</b>	<b>884</b>	<b>508</b>
153	140	41	64	250	93	166	38
71	57	19	17	116	40	63	88
350	278	95	70	460	149	265	213
61	74	19	33	124	49	81	75
106	61	15	22	71	43	74	40
5	28	7	22	40	12	27	9
129	88	44	29	249	89	174	28
19	29	11	15	48	19	34	17
<b>5</b>	<b>7</b>	<b>1</b>	<b>5</b>	<b>26</b>	<b>3</b>	<b>10</b>	<b>33</b>
1	2	1	1	11	–	3	–
1	3	–	1	4	2	–	7
–	1	–	1	2	–	1	5
1	–	–	1	3	–	2	6
2	–	–	–	–	–	3	1
–	–	–	–	–	–	1	–
–	1	–	–	6	1	–	13
–	–	–	1	–	–	–	1



## 8.10 Íslenskir nemendur erlendis eftir kyni, sviði og aldri haustin 2012 og 2013

*Icelandic students abroad by sex, age and field of study, autumn 2012 and 2013*

	2012		
	Alls	Aldur Age	
	Total	17-19	20-24
<b>Nám erlendis <i>Studying abroad</i></b>			
<b>Alls <i>Total</i></b>	<b>2.121</b>	<b>20</b>	<b>755</b>
Almennt nám <i>General programmes</i>	20	1	11
Menntun <i>Education</i>	25	–	6
Hugvísindi og listir <i>Humanities and arts</i>	583	6	226
Félagsvísindi, viðskipti og lögfræði <i>Social sciences, business and law</i>	510	5	153
Raunvísindi, stærðfræði og tölvunarfræði <i>Science, mathematics and computing</i>	158	1	60
Verkfræði, framleiðsla og mannvirkjagerð <i>Engineering, manufacturing and construction</i>	495	3	155
Landbúnaður <i>Agriculture</i>	25	–	12
Heilbrigði og velferð <i>Health and welfare</i>	243	3	110
Þjónusta <i>Services</i>	62	1	22
<b>Karlar <i>Males</i></b>	<b>1.012</b>	<b>7</b>	<b>329</b>
Almennt nám <i>General programmes</i>	7	–	2
Menntun <i>Education</i>	2	–	–
Hugvísindi og listir <i>Humanities and arts</i>	233	3	82
Félagsvísindi, viðskipti og lögfræði <i>Social sciences, business and law</i>	232	2	71
Raunvísindi, stærðfræði og tölvunarfræði <i>Science, mathematics and computing</i>	88	–	29
Verkfræði, framleiðsla og mannvirkjagerð <i>Engineering, manufacturing and construction</i>	349	1	102
Landbúnaður <i>Agriculture</i>	3	–	2
Heilbrigði og velferð <i>Health and welfare</i>	72	1	33
Þjónusta <i>Services</i>	26	–	8
<b>Konur <i>Females</i></b>	<b>1.109</b>	<b>13</b>	<b>426</b>
Almennt nám <i>General programmes</i>	13	1	9
Menntun <i>Education</i>	23	–	6
Hugvísindi og listir <i>Humanities and arts</i>	350	3	144
Félagsvísindi, viðskipti og lögfræði <i>Social sciences, business and law</i>	278	3	82
Raunvísindi, stærðfræði og tölvunarfræði <i>Science, mathematics and computing</i>	70	1	31
Verkfræði, framleiðsla og mannvirkjagerð <i>Engineering, manufacturing and construction</i>	146	2	53
Landbúnaður <i>Agriculture</i>	22	–	10
Heilbrigði og velferð <i>Health and welfare</i>	171	2	77
Þjónusta <i>Services</i>	36	1	14

① Námsmenn erlendis eru taldir samkvæmt gögnum Lánasjóðs íslenskra námsmanna. Ekki eru til upplýsingar um aðra námsmenn erlendis. *Only those students outside Iceland who receive assistance from the Icelandic Student Loan Fund are included. Information is not available on other students abroad.*

🌐 [www.hagstofa.is/samfelag/menntun](http://www.hagstofa.is/samfelag/menntun) [www.statice.is/society/education](http://www.statice.is/society/education)





		2013							
		Alls			Aldur Age				
25-29	30-39	≥40	Total	17-19	20-24	25-29	30-39	≥40	
<b>787</b>	<b>463</b>	<b>96</b>	<b>1.911</b>	<b>29</b>	<b>684</b>	<b>744</b>	<b>373</b>	<b>81</b>	
3	4	1	9	-	8	-	1	-	
4	12	3	15	-	6	1	6	2	
227	104	20	546	10	191	214	108	23	
174	151	27	438	5	136	157	121	19	
52	33	12	150	4	63	62	15	6	
225	90	22	434	6	125	210	77	16	
8	5	-	22	1	7	11	2	1	
74	49	7	248	3	127	75	33	10	
20	15	4	49	-	21	14	10	4	
<b>384</b>	<b>244</b>	<b>48</b>	<b>910</b>	<b>10</b>	<b>296</b>	<b>367</b>	<b>200</b>	<b>37</b>	
3	1	1	5	-	4	-	1	-	
-	2	-	2	-	1	-	1	-	
86	58	4	218	2	69	88	52	7	
73	71	15	181	2	54	56	60	9	
29	22	8	86	-	33	38	10	5	
159	68	19	305	5	90	142	55	13	
1	-	-	5	-	2	2	-	1	
25	13	-	86	1	34	35	15	1	
8	9	1	22	-	9	6	6	1	
<b>403</b>	<b>219</b>	<b>48</b>	<b>1.001</b>	<b>19</b>	<b>388</b>	<b>377</b>	<b>173</b>	<b>44</b>	
-	3	-	4	-	4	-	-	-	
4	10	3	13	-	5	1	5	2	
141	46	16	328	8	122	126	56	16	
101	80	12	257	3	82	101	61	10	
23	11	4	64	4	30	24	5	1	
66	22	3	129	1	35	68	22	3	
7	5	-	17	1	5	9	2	-	
49	36	7	162	2	93	40	18	9	
12	6	3	27	-	12	8	4	3	

## Vissir þú

### Did you know

Aldrei áður hafa fleiri lokið doktorsprófi á einu skólaári eða 56 skólaárið 2012/2013

Never before have more students graduated with a Ph.D. degree in one school year or 56 in 2012/2013



## 8.11 Nemendur á viðbótarstigi og háskólastigi eftir námsgráðu 2009–2013

*Students at post-secondary, non-tertiary level and tertiary level of education by degree 2009–2013*

	ÍSNÁM 2008	Gráðuröð <sup>1</sup> Degree <sup>1</sup>	2009	2010	2011	2012	2013
<b>Alls Total</b>			<b>19.035</b>	<b>19.835</b>	<b>20.111</b>	<b>19.966</b>	<b>20.667</b>
Iðnmeistarar á viðbótarstigi <i>Master of certified trade</i> ISCED 4		•	341	331	346	339	281
Karlar <i>Males</i>			284	278	279	276	235
Konur <i>Females</i>			57	53	67	63	46
Annað nám á viðbótarstigi							
<i>Other post-secondary, non-tertiary level</i> ISCED 4		•	628	659	653	530	547
Karlar <i>Males</i>			397	388	357	327	319
Konur <i>Females</i>			231	271	296	203	228
Grunnnám á háskólastigi án gráðu							
<i>Tertiary level non-degree programmes</i> ISCED 5B		1	326	359	259	287	311
Karlar <i>Males</i>			178	200	158	183	193
Konur <i>Females</i>			148	159	101	104	118
Stutt, hagnýtt diplómanám							
<i>Short diploma programmes</i> ISCED 5A		0	156	143	138	170	235
Karlar <i>Males</i>			57	60	63	66	82
Konur <i>Females</i>			99	83	75	104	153
Fyrsta háskólagráða <i>First university degree</i> ISCED 5A		1	12.407	12.910	13.550	13.443	13.502
Karlar <i>Males</i>			4.680	5.096	5.363	5.358	5.390
Konur <i>Females</i>			7.727	7.814	8.187	8.085	8.112
Viðbótarnám/diplómanám eftir fyrstu háskólagráðu							
<i>Additional study after first university degree</i> ISCED 5A		1	800	721	537	567	698
Karlar <i>Males</i>			143	155	89	114	142
Konur <i>Females</i>			657	566	448	453	556
Meistaragráða <i>Master's degree</i> ISCED 5A		2	4.065	4.234	4.176	4.160	4.602
Karlar <i>Males</i>			1.411	1.408	1.327	1.313	1.456
Konur <i>Females</i>			2.654	2.826	2.849	2.847	3.146
Doktorsgráða <i>Ph.D.</i> ISCED 6		•	312	478	452	470	491
Karlar <i>Males</i>			134	200	170	184	186
Konur <i>Females</i>			178	278	282	286	305

① Á viðbótarstigi er nám að loknu framhaldsskólastigi sem ekki er á háskólastigi skv. ÍSNÁM2008 menntunarflokkuninni (ISCED97). Auk iðnmeistarara eru þar t.d. taldir 4. stigs vélstjórar og skipstjórar, iðnfræðingar og leiðsögumenn. Viðbótarstig taldist á háskólastigi á Íslandi skv. eldri flokkun menntunar, ISCED76. *The post-secondary, non-tertiary level includes programmes between the upper secondary and tertiary levels, according to ISCED97. These programmes were classified at the tertiary level in Iceland according to ISCED76.*

<sup>1</sup> Gráðuröð samkvæmt ÍSNÁM2008, eingöngu notuð á háskólastigi (stigi 5). *National degree structure according to ISCED97, only used at ISCED 5.*

🌐 [www.hagstofa.is/samfelag/menntun](http://www.hagstofa.is/samfelag/menntun) [www.statice.is/society/education](http://www.statice.is/society/education)



## 8.12 Skólasókn árganga 16–29 ára haustin 2012 og 2013

*Enrolment rates of age cohorts 16–29 years, autumn 2012 and 2013*

Hlutfall af árgangi Percent of cohort	Alls 2012 Total 2012			Dagskóli 2012 Day courses 2012			Alls 2013 Total 2013			Dagskóli 2013 Day courses 2013		
	Alls	Karlar	Konur	Alls	Karlar	Konur	Alls	Karlar	Konur	Alls	Karlar	Konur
	Total	Males	Females	Total	Males	Females	Total	Males	Females	Total	Males	Females
16 ára <i>years</i>	96	95	97	95	94	96	96	95	96	95	95	96
17 ára	90	89	91	89	88	90	89	88	91	89	87	90
18 ára	83	79	86	81	78	84	83	81	86	81	79	83
19 ára	74	72	77	72	70	74	73	70	77	70	67	73
20 ára	55	56	55	51	53	50	54	54	54	49	50	48
21 árs	58	55	62	54	51	57	56	51	61	52	48	56
22 ára	58	51	65	54	47	61	56	50	62	52	47	57
23 ára	55	47	63	50	44	57	53	46	60	48	42	54
24 ára	49	43	55	44	39	49	48	41	55	43	37	50
25 ára	43	40	46	39	36	42	42	37	48	37	33	42
26 ára	35	31	40	32	28	35	37	33	41	32	28	36
27 ára	30	27	33	26	23	29	30	26	33	25	22	28
28 ára	26	24	29	22	19	24	25	23	28	21	19	23
29 ára	24	19	28	20	17	24	23	20	25	18	17	20

① Fólki í námi frá og með fyrsta ári framhaldsskólastígs, innanlands og erlendis. Sjá enn fremur skýringar við töflu 8.7. *Students from the first year of upper secondary level and onwards in Iceland and abroad. Cf. also note to table 8.7.*

🌐 [www.hagstofa.is/samfelag/menntun](http://www.hagstofa.is/samfelag/menntun) [www.statice.is/society/education](http://www.statice.is/society/education)

**Mynd 8.2 Skólasókn 16 ára eftir landsvæðum 2013, %**

*Figure 8.2 Enrolment rates of 16 years old by region 2013, %*

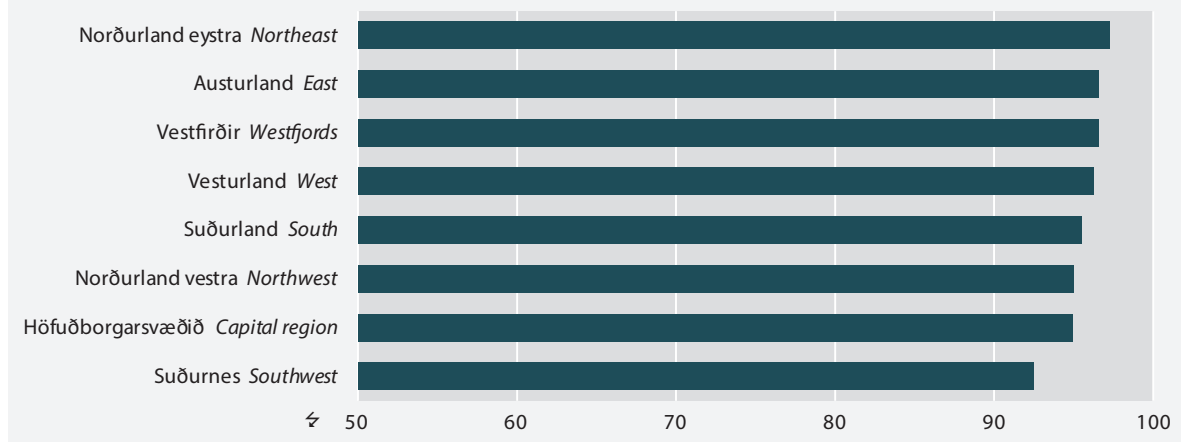



### 8.13 Skólasókn árganga 16–29 ára innanlands eftir lögheimili haustin 2012 og 2013

*Enrolment rates of age cohorts 16–29 years in Iceland, by students' domicile, autumn 2012 and 2013*

Hlutfall af árgangi Percent of cohort			Höfuð- borgar- svæði	Suður- nes	Vestur- land	Vest- firðir	Norður- land vestra	Norður- land eystra	Austur- land	Suður- land
	Alls Total	Reykja- vík	utan Rvíkur <sup>1</sup>	South- west	West	West- fjords	North- west	North- east	East	South
<b>2012</b>										
<b>Alls Total</b>										
16 ára years	96	95	97	92	95	93	95	95	99	96
17 ára	90	89	93	83	91	92	83	93	92	86
18 ára	82	81	85	75	84	76	82	88	83	79
19 ára	74	76	75	61	72	68	78	75	74	67
20 ára	54	54	58	45	55	56	64	49	49	47
21 árs	56	59	58	41	55	50	58	56	51	46
22 ára	53	59	55	34	46	39	50	54	50	43
23 ára	49	56	49	34	42	36	48	46	50	38
24 ára	43	49	43	29	42	30	37	42	39	31
25 ára	37	41	37	35	35	33	32	30	29	25
26 ára	31	36	29	22	34	24	37	26	24	20
27 ára	25	30	25	17	25	20	23	19	20	16
28 ára	23	25	23	21	23	16	22	23	19	19
29 ára	21	23	19	20	19	18	19	22	18	12
<b>2013</b>										
<b>Alls Total</b>										
16 ára years	95	94	96	93	96	97	95	97	97	96
17 ára	89	89	90	83	90	89	87	90	93	88
18 ára	83	82	86	74	87	84	78	86	84	78
19 ára	72	73	75	63	71	71	69	76	67	66
20 ára	52	55	54	44	56	39	51	45	53	49
21 árs	53	58	57	36	49	46	53	49	51	46
22 ára	52	56	55	36	52	39	46	52	54	42
23 ára	48	53	52	31	42	35	40	47	39	39
24 ára	42	48	42	27	40	24	37	40	34	36
25 ára	36	41	37	23	34	24	26	35	35	24
26 ára	31	35	33	27	34	22	26	27	25	21
27 ára	26	30	28	18	29	19	26	21	18	16
28 ára	22	26	22	18	22	19	24	19	14	16
29 ára	20	23	21	18	18	11	17	18	16	14
<b>2013 dagskóli day courses</b>										
<b>Alls Total</b>										
16 ára years	95	93	96	93	96	97	95	97	97	95
17 ára	88	88	89	83	88	89	87	90	93	87
18 ára	81	80	84	74	86	84	75	85	81	76
19 ára	69	71	72	61	69	66	64	75	63	62
20 ára	48	51	50	41	52	37	45	42	45	43
21 árs	49	54	53	30	44	41	49	44	46	40
22 ára	48	52	51	31	44	35	43	48	46	37
23 ára	44	48	47	25	36	29	36	43	34	36
24 ára	38	45	37	22	35	22	31	34	30	30
25 ára	32	38	32	20	25	20	22	30	28	19
26 ára	26	30	29	21	25	14	16	22	16	17
27 ára	22	26	22	13	21	14	14	18	15	11
28 ára	18	23	18	13	15	12	20	15	10	12
29 ára	16	19	17	12	11	6	11	14	11	10

### 8.13 Skólasókn árganga 16–29 ára innanlands eftir lögheimili haustin 2012 og 2013

*Enrolment rates of age cohorts 16–29 years in Iceland, by students' domicile, autumn 2012 and 2013*

Hlutfall af árgangi Percent of cohort										
	Alls Total	Reykja- vík	Höfuð- borgar- svæði utan Rvíkur <sup>1</sup>	Suður- nes South- west	Vestur- land West	Vest- firðir West- fjords	Norður- land vestra North- west	Norður- land eystra North- east	Austur- land East	Suður- land South
<b>Karlar í dagskóla 2013</b>										
<i>Males in day courses</i>										
16 ára years	94	92	96	92	94	98	94	96	98	95
17 ára	87	85	90	82	89	91	86	89	93	83
18 ára	79	79	82	71	85	80	70	81	79	72
19 ára	67	68	71	58	68	64	48	71	58	61
20 ára	49	51	52	41	53	35	43	44	50	45
21 árs	46	50	50	30	38	33	43	45	48	38
22 ára	44	48	46	25	40	36	39	49	40	34
23 ára	39	43	45	25	30	29	35	37	27	26
24 ára	32	39	33	18	30	15	29	26	25	23
25 ára	29	35	29	16	25	17	16	26	23	19
26 ára	23	26	25	21	19	8	24	14	17	17
27 ára	19	24	19	11	15	13	12	12	16	12
28 ára	16	20	16	13	11	13	21	13	12	10
29 ára	14	16	15	12	11	4	12	12	10	7
<b>Konur í dagskóla 2013</b>										
<i>Females in day courses</i>										
16 ára years	96	95	96	93	98	95	96	98	95	96
17 ára	90	91	89	83	87	88	88	90	94	91
18 ára	83	81	86	77	87	89	79	88	83	80
19 ára	72	74	73	64	71	68	80	79	68	63
20 ára	46	51	47	41	51	39	46	40	40	41
21 árs	52	57	56	31	50	49	58	43	45	43
22 ára	53	57	57	40	48	33	47	48	52	41
23 ára	49	54	49	25	44	30	37	49	44	48
24 ára	43	50	41	27	42	31	34	43	34	39
25 ára	36	41	35	23	26	25	31	35	34	20
26 ára	30	35	32	21	32	23	8	32	14	17
27 ára	24	29	24	15	27	16	16	25	13	11
28 ára	20	25	20	13	18	12	19	17	8	15
29 ára	19	22	19	13	11	10	11	17	12	13

① Fólk í námi innanlands frá og með fyrsta ári framhaldsskólastigs með lögheimili innanlands. Talsverðar sveiflur geta orðið á milli ára, þar sem á fámennustu landsvæðunum geta verið innan við 50 nemendur af hvoru kyni í árgangi. Sjá enn fremur skýringar við töflu 8.7. *Students in Iceland and domiciled in Iceland, from the first year of upper secondary level and onwards. Considerable fluctuations can occur from one year to the next as an age cohort can have fewer than 50 students of each sex in the least populated regions. Cf. also note to table 8.7.*

<sup>1</sup> Capital area excluding Reykjavík.

🌐 [www.hagstofa.is/samfelag/menntun](http://www.hagstofa.is/samfelag/menntun) [www.statice.is/society/education](http://www.statice.is/society/education)



### 8.14 Brautskráðir stúdentar 1999–2013

*Students passing matriculation examination 1999–2013*

Skólaár <i>School year</i>	Fjöldi skóla <i>Number of schools</i>	Brautskráðir stúdentar <i>Number of students</i>			Hlutfall af fjölda tvítugra <i>Percent of 20-year-olds</i>		
		Alls <i>Total</i>	Karlar <i>Males</i>	Konur <i>Females</i>	Alls <i>Total</i>	Karlar <i>Males</i>	Konur <i>Females</i>
1999/2000	27	2.119	823	1.296	46,3	35,3	57,8
2000/2001	28	2.127	828	1.299	47,9	36,5	59,8
2001/2002	30	2.194	861	1.333	49,3	37,4	61,9
2002/2003	29	2.527	974	1.553	58,3	45,3	71,1
2003/2004	29	2.514	942	1.572	60,3	44,4	76,7
2004/2005	29	2.421	962	1.459	60,5	49,2	71,4
2005/2006	31	2.446	999	1.447	61,0	49,1	73,2
2006/2007	31	2.555	988	1.567	59,4	43,5	77,2
2007/2008	32	2.807	1.132	1.675	57,9	45,3	71,2
2008/2009	33	3.012	1.234	1.778	63,6	51,7	75,7
2009/2010	33	3.165	1.323	1.842	63,6	52,3	75,3
2010/2011	34	3.232	1.384	1.848	69,2	57,4	81,8
2011/2012	35	3.599	1.483	2.116	74,7	59,8	90,4
2012/2013	35	3.463	1.425	2.038	71,2	58,3	84,2

① Taflan sýnir fjölda stúdenta sem ljúka stúdentsprófi sem veitir rétt til að hefja háskólanám. *This table shows the number of students that complete matriculation examination which grants admission to university education.*

🌐 [www.hagstofa.is/samfelag/menntun](http://www.hagstofa.is/samfelag/menntun) [www.static.is/society/education](http://www.static.is/society/education)

**Mynd 8.3 Brautskráðir stúdentar eftir kyni, hlutfall af tvítugum 1994–2013**

*Figure 8.3 Students passing matriculation examination, percent of 20 year olds 1994–2013*

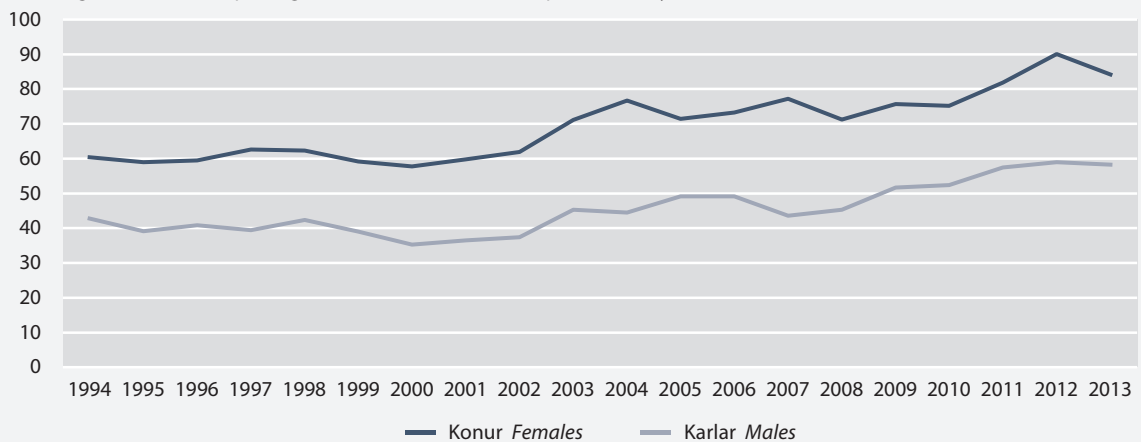



## 8.15 Brautskráðir stúdentar eftir aldri og lögheimili skólaárið 2012/2013

*Students passing matriculation examination by age and domicile 2012/2013*

	Alls <i>Total</i>	Karlar <i>Males</i>	Konur <i>Females</i>
<b>Brautskráðir stúdentar alls</b> <i>Number of students, total</i>	<b>3.463</b>	<b>1.425</b>	<b>2.038</b>
Brautskráðir á miðju skólaári <i>Graduated in the middle of the academic year</i>	1.006	387	619
Brautskráðir við lok skólaárs <i>Graduated at the end of the academic year</i>	2.457	1.038	1.419
Brautskráðir úr dagskóladeildum <i>Graduated from day courses</i>	3.326	1.381	1.945
Brautskráðir úr kvöldskóladeildum <i>Graduated from evening courses</i>	15	7	8
Brautskráðir úr fjarnámi/utanskóla <i>Graduated from distance courses</i>	122	37	85
<b>Aldur við árslok 2013</b> <i>Age at end of year 2013</i>			
19 ára og yngri <i>19 years and younger</i>	324	76	248
20 ára <i>years</i>	1.647	648	999
21 árs <i>years</i>	444	238	206
22–24 ára <i>years</i>	475	227	248
25–29 ára <i>years</i>	288	140	148
30–39 ára <i>years</i>	186	74	112
40 ára og eldri <i>years and older</i>	99	22	77
<b>Lögheimili í árslok 2012</b> <i>Domicile at end of year 2012</i>			
Höfuðborgarsvæði <i>Capital region</i>	2.164	924	1.240
Reykjavík	1.232	522	710
Önnur sveitarfélög <i>Other municipalities</i>	932	402	530
Suðurnes <i>Southwest</i>	241	76	165
Vesturland <i>West</i>	185	74	111
Vestfirðir <i>Westfjords</i>	82	41	41
Norðurland vestra <i>Northwest</i>	70	24	46
Norðurland eystra <i>Northeast</i>	302	128	174
Austurland <i>East</i>	142	54	88
Suðurland <i>South</i>	254	97	157
Erlendis <i>Abroad</i>	23	7	16

① Taflan sýnir fjölda stúdenta sem ljúka stúdentsprófi sem veitir rétt til að hefja háskólanám. *This table shows the number of students that complete matriculation examination which grants admission to university education.*

🌐 [www.hagstofa.is/samfelag/menntun](http://www.hagstofa.is/samfelag/menntun) [www.statice.is/society/education](http://www.statice.is/society/education)





## 8.16 Brautskráningar eftir stigi, sviði og kyni 2011–2013

*Graduations by level, field of study and sex 2011–2013*

	2011/2012			2012/2013		
	Alls Total	Karlar Males	Konur Females	Alls Total	Karlar Males	Konur Females
<b>Brautskráningar alls</b> <i>Graduations, total</i>	<b>11.510</b>	<b>5.018</b>	<b>6.492</b>	<b>11.102</b>	<b>4.862</b>	<b>6.240</b>
<b>Framhaldsskólastig</b> <i>Upper secondary level of education (ISCED 3)</i>	<b>6.786</b>	<b>3.171</b>	<b>3.615</b>	<b>6.515</b>	<b>3.115</b>	<b>3.400</b>
Almennt bóknám <i>General education</i>	3.758	1.580	2.178	3.588	1.485	2.103
Almennt nám <i>General programmes</i>	3.758	1.580	2.178	3.588	1.485	2.103
Starfsnám <i>Vocational education</i>	3.028	1.591	1.437	2.927	1.630	1.297
Almennt nám <i>General programmes</i>	87	54	33	68	48	20
Menntun <i>Education</i>	102	1	101	61	2	59
Hugvísindi og listir <i>Humanities and arts</i>	404	171	233	335	133	202
Félagsvísindi, viðskipti og lögfræði <i>Social sciences, business and law</i>	378	133	245	392	143	249
Raunvísindi, stærðfræði og tölvunarfræði <i>Science, mathematics and computing</i>	26	26	–	19	19	–
Verkfræði, framleiðsla og mannvirkjagerð <i>Engineering, manufacturing and construction</i>	1.043	931	112	1.088	1.001	87
Landbúnaður <i>Agriculture</i>	48	24	24	59	31	28
Heilbrigði og velferð <i>Health and welfare</i>	254	12	242	278	19	259
Þjónusta <i>Services</i>	686	239	447	627	234	393
<b>Viðbótarstig</b> <i>Post-secondary non-tertiary level of education (ISCED 4)</i>	<b>616</b>	<b>385</b>	<b>231</b>	<b>558</b>	<b>318</b>	<b>240</b>
Almennt bóknám <i>General education</i>	40	18	22	30	9	21
Hugvísindi og listir <i>Humanities and arts</i>	8	–	8	24	7	17
Félagsvísindi, viðskipti og lögfræði <i>Social sciences, business and law</i>	5	3	2	5	2	3
Landbúnaður <i>Agriculture</i>	1	1	–	1	–	1
Þjónusta <i>Services</i>	26	14	12	–	–	–
Starfsnám <i>Vocational education</i>	576	367	209	528	309	219
Almennt nám <i>General programmes</i>	1	–	1	17	6	11
Menntun <i>Education</i>	10	5	5	23	4	19
Hugvísindi og listir <i>Humanities and arts</i>	36	10	26	18	2	16
Félagsvísindi, viðskipti og lögfræði <i>Social sciences, business and law</i>	17	6	11	8	4	4
Raunvísindi, stærðfræði og tölvunarfræði <i>Science, mathematics and computing</i>	26	13	13	31	14	17
Verkfræði, framleiðsla og mannvirkjagerð <i>Engineering, manufacturing and construction</i>	223	211	12	204	183	21
Landbúnaður <i>Agriculture</i>	13	10	3	6	5	1
Heilbrigði og velferð <i>Health and welfare</i>	–	–	–	22	2	20
Þjónusta <i>Services</i>	250	112	138	199	89	110
<b>Háskólastig</b> <i>First stage of tertiary education (ISCED 5)</i>	<b>4.067</b>	<b>1.441</b>	<b>2.626</b>	<b>3.973</b>	<b>1.400</b>	<b>2.573</b>
Menntun <i>Education</i>	573	108	465	557	119	438
Hugvísindi og listir <i>Humanities and arts</i>	526	189	337	521	175	346
Félagsvísindi, viðskipti og lögfræði <i>Social sciences, business and law</i>	1.537	563	974	1.544	570	974
Raunvísindi, stærðfræði og tölvunarfræði <i>Science, mathematics and computing</i>	314	193	121	299	177	122
Verkfræði, framleiðsla og mannvirkjagerð <i>Engineering, manufacturing and construction</i>	406	273	133	358	239	119
Landbúnaður <i>Agriculture</i>	35	11	24	42	11	31
Heilbrigði og velferð <i>Health and welfare</i>	576	80	496	559	75	484
Þjónusta <i>Services</i>	100	24	76	93	34	59



## 8.16 Brautskráningar eftir stigi, sviði og kyni 2011–2013

*Graduations by level, field of study and sex 2011–2013*

	2011/2012			2012/2013		
	Alls Total	Karlar Males	Konur Females	Alls Total	Karlar Males	Konur Females
<b>Doktorsstig</b> <i>Second stage of tertiary education (ISCED 6)</i>	<b>41</b>	<b>21</b>	<b>20</b>	<b>56</b>	<b>29</b>	<b>27</b>
Menntun <i>Education</i>	2	–	2	5	3	2
Hugvísindi og listir <i>Humanities and arts</i>	6	3	3	3	2	1
Félagsvísindi, viðskipti og lögfræði <i>Social sciences, business and law</i>	4	3	1	5	2	3
Raunvísindi, stærðfræði og tölvunarfræði <i>Science, mathematics and computing</i>	16	10	6	21	13	8
Verkfræði, framleiðsla og mannvirkjagerð <i>Engineering, manufacturing and construction</i>	4	3	1	3	1	2
Heilbrigði og velferð <i>Health and welfare</i>	9	2	7	19	8	11

① Gögnum er safnað frá framhaldsskólum, sérskólum og háskólum um nemendur sem útskrifast úr dagskóla, kvöldskóla eða fjarnámi í lok hvers misseris. Upplýsingar um sveinspróf eru frá mennta- og menningarmálaráðuneyti. Sami nemandi getur útskrifast af fleiri en einni námsbraut á sama ári. Próf eru flokkuð samkvæmt ISNÁM2008, sem er byggð á alþjóðlegri flokkun menntunar, ISCED97. *Data on graduations are collected from schools at upper secondary and tertiary level at the end of each semester. Information on journeyman's examination is derived from the Ministry of Education, Science and Culture. The same student can graduate from more than one programme each year. The diplomas are classified according to the ISCED97 classification of education.*

🌐 [www.hagstofa.is/samfelag/menntun](http://www.hagstofa.is/samfelag/menntun) [www.static.is/society/education](http://www.static.is/society/education)

## 8.17 Brautskráningar eftir prófgráðu og kyni 2011–2013

*Graduations by diploma and sex 2011–2013*

	2011/2012			2012/2013		
	Alls Total	Karlar Males	Konur Females	Alls Total	Karlar Males	Konur Females
<b>Brautskráningar alls</b> <i>Graduations, total</i>	<b>11.510</b>	<b>5.018</b>	<b>6.492</b>	<b>11.102</b>	<b>4.862</b>	<b>6.240</b>
Burtfararpróf úr iðn <i>Certified trade, school certificate, ISCED 3</i>	715	504	211	666	486	180
Sveinspróf <i>Journeyman's examination, ISCED 3</i>	518	382	136	548	432	116
Stúdentspróf <i>Matriculation examination, ISCED 3</i>	3.626	1.492	2.134	3.488	1.434	2.054
Önnur framhaldsskólapróf <i>Other examinations at upper secondary level, ISCED 3</i>	1.927	793	1.134	1.813	763	1.050
Iðnmeistarapróf <i>Master of trade examination, ISCED 4</i>	213	151	62	199	141	58
Önnur próf á viðbótartstigi <i>Other diplomas at the post-secondary non-tertiary level, ISCED 4</i>	403	234	169	359	177	182
Próf úr starfsnámi á háskólastigi (ekki háskólagráða) <i>Tertiary level diploma, ISCED 5B</i>	89	44	45	89	46	43
Háskólapróf, fyrsta gráða <i>First university degree, ISCED 5A</i>	2.594	951	1.643	2.589	974	1.615
Viðbótarnám að lokinni fyrstu gráðu, ekki framhaldsgráða <i>Diploma after first university degree 5A, not second degree</i>	247	35	212	246	41	205
Háskólapróf, meistaragráða <i>Master's degree, ISCED 5A</i>	1.137	411	726	1.049	339	710
Doktorsgráða <i>Ph.D., ISCED 6</i>	41	21	20	56	29	27

① Gögnum er safnað frá framhaldsskólum, sérskólum og háskólum um nemendur sem útskrifast úr dagskóla, kvöldskóla eða fjarnámi í lok hvers misseris. Upplýsingar um sveinspróf eru frá mennta- og menningarmálaráðuneyti. Sami nemandi getur útskrifast af fleiri en einni námsbraut á sama ári. Sem dæmi um viðbótarnám að lokinni fyrstu háskólagráðu má nefna nám til kennsluréttinda. Próf eru flokkuð samkvæmt ISNÁM2008, sem er byggð á alþjóðlegri flokkun menntunar, ISCED97. *Data on graduations are collected from schools at upper secondary and tertiary level at the end of each semester. Information on journeyman's examination is derived from the Ministry of Education, Science and Culture. The same student can graduate from more than one programme each year. Teaching certificate programmes are examples of diploma programmes after a first university degree. The diplomas are classified according to the ISCED97 classification of education.*

🌐 [www.hagstofa.is/samfelag/menntun](http://www.hagstofa.is/samfelag/menntun) [www.static.is/society/education](http://www.static.is/society/education)



## 8.18 Brautskráðir nemendur eftir stigi, aldri og kyni 2011–2013

*Graduated students by level, age and sex 2011–2013*

	2011/2012			2012/2013		
	Alls Total	Karlar Males	Konur Females	Alls Total	Karlar Males	Konur Females
<b>Framhaldsskólastig <i>Upper secondary level (ISCED 3)</i></b>	<b>6.145</b>	<b>2.804</b>	<b>3.341</b>	<b>5.907</b>	<b>2.746</b>	<b>3.161</b>
<b>Aldur <i>Age</i></b>						
19 ára og yngri <i>years and younger</i>	928	434	494	833	345	488
20–21 árs <i>years</i>	2.556	1.120	1.436	2.417	1.101	1.316
22–24 ára <i>years</i>	936	486	450	911	480	431
25–29 ára <i>years</i>	689	360	329	687	362	325
30–34 ára <i>years</i>	346	164	182	365	184	181
35–39 ára <i>years</i>	206	86	120	213	87	126
40 ára og eldri <i>years and older</i>	484	154	330	481	187	294
<b>Viðbótarstig <i>Post-secondary non-tertiary level of education (ISCED 4)</i></b>	<b>611</b>	<b>381</b>	<b>230</b>	<b>549</b>	<b>313</b>	<b>236</b>
<b>Aldur <i>Age</i></b>						
19 ára og yngri <i>years and younger</i>	–	–	–	1	1	–
20–21 árs <i>years</i>	13	10	3	12	8	4
22–24 ára <i>years</i>	85	46	39	79	41	38
25–29 ára <i>years</i>	145	88	57	118	68	50
30–34 ára <i>years</i>	98	63	35	97	61	36
35–39 ára <i>years</i>	67	47	20	70	42	28
40 ára og eldri <i>years and older</i>	203	127	76	172	92	80
<b>Háskólastig <i>First stage of tertiary education (ISCED 5)</i></b>	<b>4.038</b>	<b>1.430</b>	<b>2.608</b>	<b>3.945</b>	<b>1.389</b>	<b>2.556</b>
<b>Aldur <i>Age</i></b>						
19 ára og yngri <i>years and younger</i>	–	–	–	1	–	1
20–21 árs <i>years</i>	8	4	4	11	4	7
22–24 ára <i>years</i>	817	357	460	789	310	479
25–29 ára <i>years</i>	1.430	510	920	1.378	514	864
30–34 ára <i>years</i>	690	249	441	683	257	426
35–39 ára <i>years</i>	389	114	275	373	110	263
40 ára og eldri <i>years and older</i>	704	196	508	710	194	516
<b>Doktorsstig <i>Second stage of tertiary education (ISCED 6)</i></b>	<b>41</b>	<b>21</b>	<b>20</b>	<b>56</b>	<b>29</b>	<b>27</b>
<b>Aldur <i>Age</i></b>						
25–29 ára <i>years</i>	4	2	2	7	4	3
30–34 ára <i>years</i>	15	10	5	16	7	9
35–39 ára <i>years</i>	5	4	1	11	6	5
40 ára og eldri <i>years and older</i>	17	5	12	22	12	10

Ⓒ Gögnum er safnað frá framhaldsskólum, sérskólum og háskólum um nemendur í dagskóla, kvöldskóla og fjarnámi. Aldur miðast við áramót eftir að skólaári er lokið. Próferu flokkuð samkvæmt ÍSNÁM2008, sem er byggð á alþjóðlegri flokkun menntunar, ISCED97. *Data are collected from schools at upper secondary and tertiary level. Age relates to December 31st following the completion of the school year. The diplomas are classified according to the ISCED97 classification of education.*

🌐 [www.hagstofa.is/samfelag/menntun](http://www.hagstofa.is/samfelag/menntun) [www.statice.is/society/education](http://www.statice.is/society/education)

## 8.19 Brautskráðir nemendur eftir stigi, lögheimili og kyni 2011–2013

Graduated students by level, domicile and sex 2011–2013

	2011/2012			2012/2013		
	Alls Total	Karlar Males	Konur Females	Alls Total	Karlar Males	Konur Females
<b>Framhaldsskólastig Upper secondary level (ISCED 3)</b>	<b>6.145</b>	<b>2.804</b>	<b>3.341</b>	<b>5.907</b>	<b>2.746</b>	<b>3.161</b>
<b>Lögheimili Domicile</b>						
Höfuðborgarsvæði Capital region	3.739	1.670	2.069	3.532	1.625	1.907
Reykjavík	2.112	941	1.171	2.023	933	1.090
Önnur sveitarfélög Other municipalities	1.627	729	898	1.509	692	817
Suðurnes Southwest	413	187	226	419	166	253
Vesturland West	360	165	195	339	160	179
Vestfirðir Westfjords	114	53	61	159	96	63
Norðurland vestra Northwest	138	78	60	158	81	77
Norðurland eystra Northeast	659	292	367	554	269	285
Austurland East	216	109	107	250	119	131
Suðurland South	466	237	229	465	217	248
Búsettir erlendis Abroad	40	13	27	31	13	18
<b>Viðbótarstig Post-secondary non-tertiary level of education (ISCED 4)</b>	<b>611</b>	<b>381</b>	<b>230</b>	<b>549</b>	<b>313</b>	<b>236</b>
<b>Lögheimili Domicile</b>						
Höfuðborgarsvæði Capital region	366	201	165	365	190	175
Reykjavík	195	104	91	212	112	100
Önnur sveitarfélög Other municipalities	171	97	74	153	78	75
Suðurnes Southwest	40	32	8	25	17	8
Vesturland West	36	28	8	16	9	7
Vestfirðir Westfjords	10	8	2	9	6	3
Norðurland vestra Northwest	20	11	9	24	12	12
Norðurland eystra Northeast	77	58	19	40	33	7
Austurland East	17	14	3	20	15	5
Suðurland South	36	23	13	38	23	15
Búsettir erlendis Abroad	9	6	3	12	8	4
<b>Háskólastig First stage of tertiary education (ISCED 5)</b>	<b>4.038</b>	<b>1.430</b>	<b>2.608</b>	<b>3.945</b>	<b>1.389</b>	<b>2.556</b>
<b>Lögheimili Domicile</b>						
Höfuðborgarsvæði Capital region	2.936	1.087	1.849	2.894	1.050	1.844
Reykjavík	1.927	749	1.178	1.918	714	1.204
Önnur sveitarfélög Other municipalities	1.009	338	671	976	336	640
Suðurnes Southwest	174	49	125	168	50	118
Vesturland West	137	46	91	144	44	100
Vestfirðir Westfjords	58	22	36	65	26	39
Norðurland vestra Northwest	72	20	52	65	20	45
Norðurland eystra Northeast	299	97	202	268	87	181
Austurland East	83	25	58	86	29	57
Suðurland South	174	50	124	176	62	114
Búsettir erlendis Abroad	105	34	71	79	21	58
<b>Doktorsstig Second stage of tertiary education (ISCED 6)</b>	<b>41</b>	<b>21</b>	<b>20</b>	<b>56</b>	<b>29</b>	<b>27</b>
<b>Lögheimili Domicile</b>						
Höfuðborgarsvæði Capital region	35	17	18	45	21	24
Reykjavík	27	15	12	33	17	16
Önnur sveitarfélög Other municipalities	8	2	6	12	4	8
Vesturland West	–	–	–	3	2	1
Norðurland eystra Northeast	1	1	–	1	1	–
Suðurland South	1	–	1	–	–	–
Búsettir erlendis Abroad	4	3	1	7	5	2

① Sjá skýringar undir töflu 8.18. Lögheimili miðast við þjóðskrá 1. desember á haustmisseri hvers skólaárs. Cf. note to table 8.18. Domicile refers to December 1st of the school year.

🌐 [www.hagstofa.is/samfelag/menntun](http://www.hagstofa.is/samfelag/menntun) [www.static.is/society/education](http://www.static.is/society/education)



## 8.20 Starfsfólk í skólum á framhaldsskólastigi í nóvember 2011

Personnel in schools at the upper secondary level in November 2011

	Starfsfólk Personnel		
	Alls Total	Karlar Males	Konur Females
<b>Skólar alls Schools, total</b>	<b>2.664</b>	<b>1.139</b>	<b>1.525</b>
Iðn- og fjölbrautaskólar <i>Comprehensive schools</i>	1.676	701	975
Menntaskólar <i>Grammar schools</i>	622	234	388
Sérskólar aðallega á framhaldsskólastigi <i>Specialised schools at upper secondary level</i>	366	204	162
<b>Aðsetur skóla Location of school</b>	<b>2.664</b>	<b>1.139</b>	<b>1.525</b>
Höfuðborgarsvæði <i>Capital region</i>	1.575	665	910
Utan höfuðborgarsvæðis <i>Other regions</i>	1.089	474	615
<b>Starfsheiti Occupation</b>	<b>2.664</b>	<b>1.139</b>	<b>1.525</b>
Skólameistarar <i>Principals</i>	40	26	14
Aðstoðarskólameistarar <i>Assistant principals</i>	29	18	11
Stjórnendur á kennsluviði <i>Managers</i>	216	96	120
Framhaldsskólakennarar og leiðbeinendur <i>Teachers at upper secondary level</i>	1.734	827	907
Sérfræðingar og sérhæft starfsfólk <i>Professionals</i>	44	11	33
Ráðgjafar og starfsfólk á bókasafni <i>Counsellors, librarians, library assistants</i>	157	20	137
Skrifstofu- og tölvufólk <i>Clerks, computer personnel</i>	164	44	120
Starfsfólk við rekstur húsnæðis <i>School caretakers</i>	269	89	180
Annað <i>Other</i>	11	8	3
<b>Aldur Age</b>	<b>2.617</b>	<b>1.113</b>	<b>1.504</b>
29 ára og yngri <i>years and younger</i>	173	78	95
30–39 ára <i>years</i>	490	182	308
40–49 ára <i>years</i>	684	221	463
50–59 ára <i>years</i>	790	361	429
60 ára og eldri <i>years and older</i>	480	271	209
<b>Stöðugildi Full-time equivalents</b>	<b>2.617</b>	<b>1.113</b>	<b>1.504</b>
<0,50	411	194	217
0,50–0,74	215	61	154
0,75–0,99	202	41	161
1,00–1,24	1.226	478	748
1,25–1,49	465	280	185
≥1,50	98	59	39
<b>Menntun Level of education</b>	<b>2.617</b>	<b>1.113</b>	<b>1.504</b>
Háskólapróf, doktorsgráða <i>Doctorate, Ph.D.</i>	45	33	12
Háskólapróf, önnur gráða <i>Second university degree</i>	589	229	360
Grunnpróf á háskólastigi <i>Diploma or first university degree</i>	1.523	720	803
Próf á framhaldsskólastigi <i>Upper secondary level</i>	246	99	147
Grunnskólapróf eða minna <i>Primary or lower secondary level</i>	136	15	121
Ekki vitað <i>Unknown</i>	78	17	61

© Til starfsfólks á framhaldsskólastigi telst allt starfsfólk sem var í launaðri vinnu í nóvember 2011 hjá framhaldsskólum og sérskólum á framhaldsskólastigi. Til starfsfólks við kennslu teljast allir sem stunduðu einhverja kennslu í viðmiðunarmánuðinum. Þegar talið er eftir tegund skóla, aðsetri skóla eða starfsheiti er um tvítalningar að ræða þar sem sami einstaklingur getur haft fleiri en eitt starfsheiti og/eða starfað við fleiri en einn skóla. Lögheimili er miðað við 1.12.2011. Menntun miðast við hæstu gráðu sem starfsmaður hefur lokið. Gögn eru fengin frá skólunum og frá Fjársýslu ríkisins. *Personnel in schools at the upper secondary level comprises all school employees in November 2011. Teachers include all staff members who taught during the reference month. When employees are counted by type of school, location of school or occupation, they can appear more than once since some are employed by more than one institution or have more than one occupation. Education refers to the highest level of education attained. Information is collected from schools and from the State Accounting Office.*

🌐 [www.hagstofa.is/samfelag/menntun](http://www.hagstofa.is/samfelag/menntun) [www.static.is/society/education](http://www.static.is/society/education)

Stöðugildi <i>Full-time equivalents</i>			Starfsfólk við kennslu <i>Teachers</i>			Stöðugildi starfsfólks við kennslu <i>Full-time equivalents</i>		
Alls <i>Total</i>	Karlar <i>Males</i>	Konur <i>Females</i>	Alls <i>Total</i>	Karlar <i>Males</i>	Konur <i>Females</i>	Alls <i>Total</i>	Karlar <i>Males</i>	Konur <i>Females</i>
<b>2.516</b>	<b>1.121</b>	<b>1.394</b>	<b>1.937</b>	<b>915</b>	<b>1.022</b>	<b>1.928</b>	<b>929</b>	<b>999</b>
1.645	732	913	1.203	566	637	1.249	607	642
561	220	341	441	179	262	432	179	254
309	169	140	293	170	123	247	143	104
<b>2.516</b>	<b>1.121</b>	<b>1.394</b>	<b>1.937</b>	<b>915</b>	<b>1.022</b>	<b>1.928</b>	<b>929</b>	<b>999</b>
1.541	664	877	1.210	550	660	1.234	562	672
975	458	517	727	365	362	694	367	327
<b>2.516</b>	<b>1.121</b>	<b>1.394</b>	<b>1.937</b>	<b>915</b>	<b>1.022</b>	<b>1.928</b>	<b>929</b>	<b>999</b>
41	27	14	12	9	3	13	10	3
33	20	13	15	8	7	18	10	8
242	109	133	182	85	97	211	101	110
1.678	817	861	1.678	802	876	1.637	797	840
40	9	31	17	4	13	18	3	14
128	16	112	24	5	19	24	6	18
135	35	99	9	2	7	7	2	5
215	85	130	–	–	–	–	–	–
4	2	1	–	–	–	–	–	–
<b>2.516</b>	<b>1.121</b>	<b>1.394</b>	<b>1.911</b>	<b>902</b>	<b>1.009</b>	<b>1.928</b>	<b>929</b>	<b>999</b>
98	44	54	93	50	43	61	30	31
423	156	267	373	148	225	338	130	208
661	224	437	518	185	333	514	189	326
851	411	440	597	306	291	665	350	315
482	287	196	330	213	117	349	230	120
<b>2.516</b>	<b>1.121</b>	<b>1.394</b>	<b>1.911</b>	<b>902</b>	<b>1.009</b>	<b>1.928</b>	<b>929</b>	<b>999</b>
98	46	52	284	154	130	67	36	31
125	35	90	117	49	68	68	28	40
169	35	133	133	33	100	112	29	83
1.336	530	806	850	350	500	947	395	552
620	375	245	440	265	175	586	355	231
168	100	68	87	51	36	149	86	62
<b>2.516</b>	<b>1.121</b>	<b>1.394</b>	<b>1.911</b>	<b>902</b>	<b>1.009</b>	<b>1.928</b>	<b>929</b>	<b>999</b>
44	32	12	41	29	12	40	27	12
586	232	354	515	208	307	522	212	310
1.549	763	785	1.284	623	661	1.328	667	662
191	74	117	64	37	27	36	22	14
94	8	86	1	1	–	0	0	–
52	13	40	6	4	2	2	1	1



## 8.21 Starfsfólk í skólum á háskólastigi í nóvember 2011

*Personnel in schools at the tertiary level in November 2011*

	Starfsfólk <i>Personnel</i>		
	Alls <i>Total</i>	Karlar <i>Males</i>	Konur <i>Females</i>
<b>Skólar alls</b> <i>Schools, total</i>	<b>3.022</b>	<b>1.434</b>	<b>1.588</b>
Háskólar <i>Universities</i>	2.980	1.419	1.561
Sérskólar aðallega á háskólastigi <i>Specialised schools at tertiary level</i>	42	15	27
<b>Aðsetur skóla</b> <i>Location of school</i>	<b>3.022</b>	<b>1.434</b>	<b>1.588</b>
Höfuðborgarsvæði <i>Capital region</i>	2.448	1.185	1.263
Utan höfuðborgarsvæðis <i>Other regions</i>	574	249	325
<b>Starfsheiti</b> <i>Occupation</i>	<b>3.022</b>	<b>1.434</b>	<b>1.588</b>
Rektorar/skólastjórar <i>Presidents</i>	9	7	2
Aðstoðarmenn rektors <i>Assistant presidents</i>	4	1	3
Prófessorar <i>Professors</i>	304	224	80
Dósentar <i>Assistant professors</i>	222	142	80
Lektorar <i>Lecturers</i>	256	125	131
Aðrir kennarar á háskólastigi <i>Other teachers at tertiary level</i>	1.222	563	659
Sérfræðingar og sérhæft starfsfólk <i>Professionals</i>	424	139	285
Stjórnendur á kennsluviði <i>Managers</i>	61	30	31
Framhaldsskólakennarar og leiðbeinendur kennaranema <i>Teachers at upper secondary level</i>	59	27	32
Ráðgjafar og starfsfólk á bókasafni <i>Counsellors, librarians, library assistants</i>	53	4	49
Skrifstofu- og tölvufólk <i>Clerks, computer personnel</i>	294	109	185
Starfsfólk við rekstur húsnæðis <i>School caretakers</i>	103	58	45
Annað <i>Other</i>	11	5	6
<b>Aldur</b> <i>Age</i>	<b>2.902</b>	<b>1.376</b>	<b>1.526</b>
29 ára og yngri <i>years and younger</i>	336	166	170
30–39 ára <i>years</i>	614	276	338
40–49 ára <i>years</i>	788	332	456
50–59 ára <i>years</i>	790	380	410
60 ára og eldri <i>years and older</i>	374	222	152
<b>Stöðugildi</b> <i>Full-time equivalents</i>	<b>2.902</b>	<b>1.376</b>	<b>1.526</b>
<0,50	951	446	505
0,50–0,74	315	164	151
0,75–0,99	180	51	129
1,00–1,24	1.292	618	674
1,25–1,49	98	58	40
≥1,50	66	39	27
<b>Menntun</b> <i>Level of education</i>	<b>2.902</b>	<b>1.376</b>	<b>1.526</b>
Háskólapróf, doktorsgráða <i>Doctorate, Ph.D.</i>	745	503	242
Háskólapróf, önnur gráða <i>Second university degree</i>	1.052	426	626
Grunnpróf á háskólastigi <i>Diploma or first university degree</i>	786	310	476
Próf á framhaldsskólastigi <i>Upper secondary level</i>	265	111	154
Grunnskólapróf eða minna <i>Primary or lower secondary level</i>	20	7	13
Ekki vitað <i>Unknown</i>	34	19	15

① Til starfsfólks á háskólastigi telst allt starfsfólk sem var í launaðri vinnu í nóvember 2011 hjá háskólum og sérskólum á háskólastigi. Til starfsfólks við kennslu teljast allir sem stunduðu einhverja kennslu í viðmiðunarmánuðinum. Þegar talið er eftir tegund skóla, aðsetri skóla eða starfsheiti er um tvítalningar að ræða þar sem sami einstaklingur getur haft fleiri en eitt starfsheiti og/eða starfað við fleiri en einn skóla. Lögheimili er miðað við 1.12.2011. Menntun miðast við hæstu gráðu sem starfsmaður hefur lokið. Gögn eru fengin frá skólunum og frá Fjársýslu ríkisins. *Personnel in schools at the tertiary level comprises all school employees in November 2011. Teachers include all staff members who taught during the reference month. When employees are counted by type of school, location of school or occupation, they can appear more than once since some are employed by more than one institution and/or have more than one occupation. Education refers to the highest level of education attained. Information is collected from schools and from the State Accounting Office.*

🌐 [www.hagstofa.is/samfelag/menntun](http://www.hagstofa.is/samfelag/menntun) [www.static.is/society/education](http://www.static.is/society/education)





Stöðugildi <i>Full-time equivalents</i>			Starfsfólk við kennslu <i>Teachers</i>			Stöðugildi starfsfólks við kennslu <i>Full-time equivalents</i>		
Alls <i>Total</i>	Karlar <i>Males</i>	Konur <i>Females</i>	Alls <i>Total</i>	Karlar <i>Males</i>	Konur <i>Females</i>	Alls <i>Total</i>	Karlar <i>Males</i>	Konur <i>Females</i>
<b>2.147</b>	<b>1.036</b>	<b>1.111</b>	<b>2.070</b>	<b>1.084</b>	<b>986</b>	<b>1.297</b>	<b>715</b>	<b>581</b>
2.119	1.026	1.093	2.035	1.070	965	1.273	706	567
28	10	18	35	14	21	23	9	14
<b>2.147</b>	<b>1.036</b>	<b>1.111</b>	<b>2.070</b>	<b>1.084</b>	<b>986</b>	<b>1.297</b>	<b>715</b>	<b>581</b>
1.755	855	900	1.702	916	786	1.076	604	472
392	180	212	368	168	200	221	111	110
<b>2.147</b>	<b>1.036</b>	<b>1.111</b>	<b>2.070</b>	<b>1.084</b>	<b>986</b>	<b>1.297</b>	<b>715</b>	<b>581</b>
9	7	2	2	2	-	2	2	-
4	1	3	4	1	3	4	1	3
284	205	79	301	222	79	282	204	78
197	120	77	221	141	80	197	120	77
232	109	122	225	106	119	216	102	115
526	251	275	1.216	561	655	522	250	272
366	118	248	15	9	6	13	6	6
63	31	31	24	13	11	25	14	11
31	14	17	57	26	31	30	14	16
44	2	41	-	-	-	-	-	-
287	112	175	3	1	2	3	1	2
100	61	38	2	2	-	2	2	-
5	3	2	-	-	-	-	-	-
<b>2.147</b>	<b>1.036</b>	<b>1.111</b>	<b>2.018</b>	<b>1.060</b>	<b>958</b>	<b>1.297</b>	<b>715</b>	<b>581</b>
187	93	94	218	119	99	86	50	36
450	214	236	399	200	199	241	133	108
591	251	341	572	258	314	375	176	199
638	314	324	554	304	250	401	232	169
280	164	116	275	179	96	193	124	69
<b>2.147</b>	<b>1.036</b>	<b>1.111</b>	<b>2.018</b>	<b>1.060</b>	<b>958</b>	<b>1.297</b>	<b>715</b>	<b>581</b>
211	104	107	866	409	457	188	94	94
182	92	90	253	154	99	145	87	59
152	44	108	101	50	51	85	43	42
1.353	650	703	700	395	305	726	411	315
129	75	53	52	25	27	68	32	36
121	71	50	46	27	19	84	49	35
<b>2.147</b>	<b>1.036</b>	<b>1.111</b>	<b>2.018</b>	<b>1.060</b>	<b>958</b>	<b>1.297</b>	<b>715</b>	<b>581</b>
657	430	227	673	457	216	582	382	200
747	296	451	771	337	434	470	207	263
503	217	286	471	202	269	208	107	101
204	80	123	84	49	35	34	17	16
19	6	12	-	-	-	-	-	-
17	6	12	19	15	4	3	2	1



## 8.22 Mannfjöldi 25–64 ára eftir menntunarstöðu í nokkrum Evrópuríkjum 2014

Population 25–64 years by educational attainment level in Europe 2014

Hlutfall Percent	Grunnmenntun <i>Less than primary, primary and lower secondary education (levels 0-2)</i>	Starfs- og framhaldsmenntun <i>Upper secondary and post-secondary non-tertiary education (levels 3 and 4)</i>	Háskólamenntun <i>Tertiary education (levels 5-8)</i>
Austurríki <i>Austria</i>	16,1	54,0	29,9
Belgía <i>Belgium</i>	26,4	36,7	36,9
Bretland <i>United Kingdom</i>	20,8	38,6	40,5
Búlgaría <i>Bulgaria</i>	18,9	54,1	27,0
Danmörk <i>Denmark</i>	20,4	43,5	36,1
Eistland <i>Estonia</i>	8,8	53,6	37,6
<b>ESB28<sup>1</sup> EU28<sup>1</sup></b>	<b>24,1</b>	<b>46,6</b>	<b>29,3</b>
Finnland <i>Finland</i>	13,5	44,7	41,8
Frakkland <i>France</i>	23,3	43,5	33,2
Grikkland <i>Greece</i>	31,6	40,3	28,1
Holland (Niðurland) <i>Netherlands</i>	24,1	41,5	34,4
Írland <i>Ireland</i>	21,2	37,8	41,0
<b>Ísland <i>Iceland</i></b>	<b>26,8</b>	<b>36,2</b>	<b>37,0</b>
Ítalía <i>Italy</i>	40,7	42,4	16,9
Króatía <i>Croatia</i>	17,1	61,5	21,4
Kýpur <i>Cyprus</i>	22,4	37,3	40,3
Lettland <i>Latvia</i>	10,5	59,3	30,2
Litháen <i>Lithuania</i>	6,7	56,6	36,7
Lúxemborg <i>Luxembourg</i>	18,0	36,0	45,9
Makedónía (FLJM) <i>Macedonia (FYROM)</i>	34,3	48,1	17,6
Malta <i>Malta</i>	57,8	22,7	19,5
Noregur <i>Norway</i>	17,3	40,3	42,3
Portúgal <i>Portugal</i>	56,7	21,6	21,7
Pólland <i>Poland</i>	9,5	63,5	27,0
Rúmenía <i>Romania</i>	27,2	56,9	15,9
Slóvakía <i>Slovakia</i>	9,0	70,6	20,4
Slóvenía <i>Slovenia</i>	14,3	57,1	28,6
Spánn <i>Spain</i>	43,4	21,9	34,7
Svíss <i>Switzerland</i>	12,0	47,8	40,2
Svíþjóð <i>Sweden</i>	16,3	45,0	38,7
Tékkland <i>Czech Republic</i>	6,8	71,7	21,5
Tyrkland <i>Turkey</i>	67,4	17,3	15,3
Ungverjaland <i>Hungary</i>	16,9	59,7	23,4
Þýskaland <i>Germany</i>	13,1	59,8	27,1

① Menntun er flokkuð eftir alþjóðlega menntunarflokkunarkerfinu ISCED 2011. *Education is coded using the international codification scheme ISCED 2011.*

<sup>1</sup> Meðaltal 28 ESB landa. *EU28 mean.*

📊 Hagstofa Evrópusambandsins. *Eurostat.*

## 8.23 Mannfjöldi 25–64 ára eftir menntunarstöðu, kyni og búsetu 2008–2014

Population 25–64 years by educational attainment, sex and residence 2008–2014

Áætlaður fjöldi <i>Estimated number</i>	2008	2009	2010	2011	2012	2013	2014	2014 Öryggis- bil <i>C</i> ± 95%
<b>Allir 25–64 ára <i>Total 25–64 years</i></b>								
<i>Alls Total</i>	164.100	163.600	162.600	162.000	161.200	163.300	164.400	180
Grunnmenntun <i>ISCED 1,2</i>	50.700	49.000	47.600	47.300	47.000	45.400	43.900	1.540
Starfs- og framhaldsmenntun <i>ISCED 3,4</i>	61.400	60.600	61.900	59.900	57.600	58.900	59.300	1.660
Háskólamenntun <i>ISCED 5–8</i>	51.800	53.800	53.000	54.700	56.400	58.800	60.800	1.670
Upplýsingar vantar <i>Not available</i>	300	200	0	100	200	200	400	180
<i>Karlar Males</i>	85.400	83.800	82.000	81.400	81.100	82.200	82.500	130
Grunnmenntun <i>ISCED 1,2</i>	23.800	23.300	22.400	21.700	22.000	21.200	21.300	1.090
Starfs- og framhaldsmenntun <i>ISCED 3,4</i>	37.000	35.900	37.100	36.800	35.600	36.400	35.500	1.230
Háskólamenntun <i>ISCED 5–8</i>	24.400	24.500	22.600	22.900	23.400	24.400	25.400	1.150
Upplýsingar vantar <i>Not available</i>	100	100	0	0	100	100	300	150
<i>Konur Females</i>	78.700	79.800	80.500	80.600	80.100	81.100	82.000	120
Grunnmenntun <i>ISCED 1,2</i>	26.900	25.700	25.200	25.600	25.000	24.200	22.600	1.090
Starfs- og framhaldsmenntun <i>ISCED 3,4</i>	24.300	24.800	24.800	23.100	22.000	22.400	23.800	1.120
Háskólamenntun <i>ISCED 5–8</i>	27.300	29.300	30.500	31.800	33.000	34.400	35.400	1.210
Upplýsingar vantar <i>Not available</i>	100	0	0	100	100	100	200	110
<b>Höfuðborgarsvæði <i>Capital region</i></b>								
<i>Alls Total</i>	106.200	106.200	105.200	104.800	102.700	104.500	106.000	1.680
Grunnmenntun <i>ISCED 1,2</i>	25.600	25.200	24.500	25.500	25.200	24.000	23.300	1.220
Starfs- og framhaldsmenntun <i>ISCED 3,4</i>	39.500	39.200	39.700	36.800	35.600	36.200	35.800	1.440
Háskólamenntun <i>ISCED 5–8</i>	40.900	41.700	41.000	42.400	41.800	44.200	46.700	1.570
Upplýsingar vantar <i>Not available</i>	100	100	0	100	100	100	200	130
<i>Karlar Males</i>	56.300	53.500	51.800	51.800	51.300	52.200	52.400	1.200
Grunnmenntun <i>ISCED 1,2</i>	12.600	11.700	11.400	11.800	12.400	11.700	11.500	870
Starfs- og framhaldsmenntun <i>ISCED 3,4</i>	23.300	22.600	22.900	21.800	21.100	21.600	20.700	1.080
Háskólamenntun <i>ISCED 5–8</i>	20.200	19.200	17.500	18.200	17.900	18.800	20.000	1.070
Upplýsingar vantar <i>Not available</i>	100	100	0	0	0	100	200	120
<i>Konur Females</i>	49.900	52.700	53.400	53.000	51.300	52.300	53.600	1.180
Grunnmenntun <i>ISCED 1,2</i>	13.000	13.500	13.100	13.700	12.800	12.300	11.700	860
Starfs- og framhaldsmenntun <i>ISCED 3,4</i>	16.200	16.600	16.800	15.100	14.500	14.500	15.100	960
Háskólamenntun <i>ISCED 5–8</i>	20.800	22.500	23.500	24.200	24.000	25.400	26.700	1.150
Upplýsingar vantar <i>Not available</i>	0	0	0	100	100	0	0	40
<b>Útan höfuðborgarsvæðis <i>Other regions</i></b>								
<i>Alls Total</i>	57.900	57.400	57.400	57.200	58.500	58.800	58.400	1.680
Grunnmenntun <i>ISCED 1,2</i>	25.100	23.800	23.100	21.800	21.800	21.300	20.600	1.150
Starfs- og framhaldsmenntun <i>ISCED 3,4</i>	21.900	21.400	22.200	23.100	22.000	22.700	23.500	1.220
Háskólamenntun <i>ISCED 5–8</i>	10.800	12.100	12.000	12.300	14.600	14.600	14.100	980
Upplýsingar vantar <i>Not available</i>	100	100	0	0	100	200	200	130
<i>Karlar Males</i>	29.100	30.200	30.200	29.500	29.700	30.000	30.000	1.200
Grunnmenntun <i>ISCED 1,2</i>	11.100	11.600	11.000	9.800	9.600	9.500	9.700	800
Starfs- og framhaldsmenntun <i>ISCED 3,4</i>	13.700	13.300	14.100	15.100	14.600	14.800	14.900	960
Háskólamenntun <i>ISCED 5–8</i>	4.300	5.300	5.100	4.600	5.500	5.600	5.400	620
Upplýsingar vantar <i>Not available</i>	0	100	0	0	100	100	100	80
<i>Konur Females</i>	28.800	27.200	27.100	27.600	28.800	28.800	28.300	1.180
Grunnmenntun <i>ISCED 1,2</i>	14.000	12.200	12.100	11.900	12.200	11.900	10.900	830
Starfs- og framhaldsmenntun <i>ISCED 3,4</i>	8.200	8.100	8.100	8.100	7.500	7.900	8.600	760
Háskólamenntun <i>ISCED 5–8</i>	6.600	6.800	7.000	7.600	9.100	9.000	8.700	760
Upplýsingar vantar <i>Not available</i>	100	0	0	0	0	100	100	110

① Menntun er flokkuð eftir alþjóðlega menntunarflokkunarkerfinu ISCED97. *Education is coded using the international codification scheme ISCED97.*

🌐 [www.hagstofa.is/samfelag/menntun](http://www.hagstofa.is/samfelag/menntun) [www.statice.is/society/education](http://www.statice.is/society/education)



## 8.24 Mannföldi 25–64 ára eftir menntunarstöðu, kyni og aldri 2008–2014

Population 25–64 years by educational attainment, sex and age 2008–2014

Áætlaður fjöldi <i>Estimated number</i>								2014
	2008	2009	2010	2011	2012	2013	2014	Öryggis- bil <i>C</i> ± 95%
<b>25–34 ára years</b>								
<i>Alls Total</i>	45.500	44.800	44.100	43.300	42.200	43.100	43.200	90
Grunnmenntun <i>ISCED 1,2</i>	12.900	12.700	11.600	11.100	10.900	11.900	11.300	800
Starfs- og framhaldsmenntun <i>ISCED 3,4</i>	17.300	16.100	16.500	15.100	15.200	14.100	14.300	850
Háskólamenntun <i>ISCED 5–8</i>	15.200	16.000	16.000	17.000	16.200	17.200	17.500	890
Upplýsingar vantar <i>Not available</i>	0	0	0	0	0	0	0	50
<i>Karlar Males</i>	23.900	23.100	22.300	21.700	21.500	22.100	22.000	50
Grunnmenntun <i>ISCED 1,2</i>	7.400	7.600	6.800	6.500	6.600	6.900	6.600	600
Starfs- og framhaldsmenntun <i>ISCED 3,4</i>	9.600	8.600	9.200	8.600	8.500	8.200	7.900	640
Háskólamenntun <i>ISCED 5–8</i>	6.800	6.900	6.400	6.600	6.400	7.000	7.500	620
Upplýsingar vantar <i>Not available</i>	0	0	0	0	0	0	0	80
<i>Konur Females</i>	21.500	21.700	21.800	21.500	20.800	21.100	21.200	530
Grunnmenntun <i>ISCED 1,2</i>	5.500	5.200	4.900	4.700	4.300	5.000	4.700	570
Starfs- og framhaldsmenntun <i>ISCED 3,4</i>	7.600	7.500	7.300	6.500	6.600	5.900	6.400	630
Háskólamenntun <i>ISCED 5–8</i>	8.400	9.100	9.600	10.400	9.800	10.200	10.100	50
Upplýsingar vantar <i>Not available</i>	0	0	0	0	0	0	0	70
<b>35–44 ára years</b>								
<i>Alls Total</i>	44.000	43.100	42.100	41.400	40.800	41.000	41.700	760
Grunnmenntun <i>ISCED 1,2</i>	12.100	10.900	10.000	10.500	10.200	9.000	9.200	860
Starfs- og framhaldsmenntun <i>ISCED 3,4</i>	15.700	15.600	15.600	14.700	13.600	14.300	14.800	880
Háskólamenntun <i>ISCED 5–8</i>	16.100	16.600	16.500	16.200	16.900	17.600	17.400	140
Upplýsingar vantar <i>Not available</i>	100	100	0	0	100	100	300	60
<i>Karlar Males</i>	22.900	22.100	21.200	21.000	20.600	20.600	20.800	560
Grunnmenntun <i>ISCED 1,2</i>	6.700	5.900	5.300	5.700	5.400	4.800	5.100	640
Starfs- og framhaldsmenntun <i>ISCED 3,4</i>	9.200	9.000	9.200	8.900	8.800	8.900	8.800	600
Háskólamenntun <i>ISCED 5–8</i>	7.000	7.100	6.600	6.400	6.400	6.900	6.800	100
Upplýsingar vantar <i>Not available</i>	0	100	0	0	0	100	100	30
<i>Konur Females</i>	21.100	21.000	20.900	20.400	20.100	20.400	20.900	510
Grunnmenntun <i>ISCED 1,2</i>	5.400	5.000	4.700	4.800	4.800	4.200	4.100	580
Starfs- og framhaldsmenntun <i>ISCED 3,4</i>	6.500	6.600	6.400	5.800	4.800	5.500	6.000	640
Háskólamenntun <i>ISCED 5–8</i>	9.100	9.500	9.800	9.700	10.500	10.700	10.600	100
Upplýsingar vantar <i>Not available</i>	100	0	0	0	100	100	100	110
<b>45–54 ára years</b>								
<i>Alls Total</i>	43.000	43.000	42.800	42.900	42.700	42.800	42.100	780
Grunnmenntun <i>ISCED 1,2</i>	14.200	13.800	13.400	13.400	12.500	12.000	11.400	840
Starfs- og framhaldsmenntun <i>ISCED 3,4</i>	15.700	15.400	16.400	16.100	15.600	16.100	15.500	840
Háskólamenntun <i>ISCED 5–8</i>	13.000	13.800	13.000	13.300	14.600	14.600	15.100	90
Upplýsingar vantar <i>Not available</i>	100	100	0	0	0	100	100	90
<i>Karlar Males</i>	22.300	21.900	21.500	21.300	21.200	21.200	20.800	530
Grunnmenntun <i>ISCED 1,2</i>	5.900	6.100	5.700	5.500	5.200	5.100	5.000	620
Starfs- og framhaldsmenntun <i>ISCED 3,4</i>	9.900	9.600	10.200	10.100	9.700	10.000	9.300	580
Háskólamenntun <i>ISCED 5–8</i>	6.400	6.200	5.600	5.800	6.200	6.100	6.500	90
Upplýsingar vantar <i>Not available</i>	100	0	0	0	0	100	100	60
<i>Konur Females</i>	20.700	21.100	21.300	21.500	21.600	21.600	21.300	570
Grunnmenntun <i>ISCED 1,2</i>	8.300	7.700	7.600	7.900	7.300	7.000	6.400	570
Starfs- og framhaldsmenntun <i>ISCED 3,4</i>	5.700	5.800	6.200	6.000	5.900	6.100	6.200	610
Háskólamenntun <i>ISCED 5–8</i>	6.600	7.600	7.400	7.600	8.400	8.500	8.700	80
Upplýsingar vantar <i>Not available</i>	0	0	0	0	0	0	0	0

## 8.24 Mannfjöldi 25–64 ára eftir menntunarstöðu, kyni og aldri 2008–2014

Population 25–64 years by educational attainment, sex and age 2008–2014

Áætlaður fjöldi <i>Estimated number</i>	2008	2009	2010	2011	2012	2013	2014	2014 Öryggis- bil <i>C</i> ± 95%
<b>55–64 ára years</b>								
<i>Alls Total</i>	31.700	32.700	33.600	34.500	35.400	36.400	37.400	770
Grunnmenntun <i>ISCED 1,2</i>	11.500	11.700	12.600	12.300	13.400	12.500	11.900	730
Starfs- og framhaldsmenntun <i>ISCED 3,4</i>	12.800	13.500	13.400	14.000	13.200	14.400	14.700	50
Háskólamenntun <i>ISCED 5–8</i>	7.400	7.500	7.600	8.200	8.700	9.500	10.800	60
Upplýsingar vantar <i>Not available</i>	100	0	0	0	100	0	0	490
<i>Karlar Males</i>	16.200	16.700	17.000	17.400	17.800	18.400	18.800	570
Grunnmenntun <i>ISCED 1,2</i>	3.700	3.800	4.600	4.100	4.800	4.400	4.600	490
Starfs- og framhaldsmenntun <i>ISCED 3,4</i>	8.300	8.600	8.400	9.200	8.600	9.400	9.500	50
Háskólamenntun <i>ISCED 5–8</i>	4.200	4.300	4.000	4.100	4.400	4.500	4.700	50
Upplýsingar vantar <i>Not available</i>	0	0	0	0	100	0	0	560
<i>Konur Females</i>	15.500	16.000	16.600	17.100	17.600	18.100	18.600	520
Grunnmenntun <i>ISCED 1,2</i>	7.800	7.900	8.000	8.200	8.600	8.100	7.300	540
Starfs- og framhaldsmenntun <i>ISCED 3,4</i>	4.400	5.000	5.000	4.800	4.700	5.000	5.200	510
Háskólamenntun <i>ISCED 5–8</i>	3.200	3.200	3.600	4.100	4.300	5.000	6.100	520
Upplýsingar vantar <i>Not available</i>	0	0	0	0	0	0	0	0

① Menntun er flokkuð eftir alþjóðlega menntunarflokkunarkerfinu ISCED 2011. *Education is coded using the international codification scheme ISCED 2011.*

🌐 [www.hagstofa.is/samfelag/menntun](http://www.hagstofa.is/samfelag/menntun) [www.statice.is/society/education](http://www.statice.is/society/education)



## 8.25 Símenntun 25–64 ára eftir kyni, menntunarstöðu og tegund símenntunar 2014

Participation of 25–64 year olds in lifelong learning by sex, educational attainment and type of learning 2014

Áætlaður fjöldi <i>Estimated number</i>	Námskeið <i>Course</i>	Önnur fræðsla með leiðbeinanda <i>Other learning with instructor</i>	Fræðsla/ endur- menntun (í skóla ekki með), alls <i>Education/ learning (excluding in school), total</i>	Í skóla <i>In school</i>	Fræðsla/ endur- menntun og/eða í skóla, alls <i>Education/ learning and/or in school, total</i>	Áætlaður mannfjöldi <i>Estimated population</i>
<b>Fjöldi <i>Number</i></b>						
Alls <i>Total</i>	14.900	14.700	28.400	18.800	42.100	164.400
Grunnmenntun <i>ISCED 1,2</i>	3.000	1.400	4.300	3.900	7.500	43.900
Starfs- og framhaldsmenntun <i>ISCED 3,4</i>	5.000	3.200	8.100	7.200	13.300	59.300
Háskólamenntun <i>ISCED 5,6,7,8</i>	6.900	10.000	16.000	7.700	21.200	60.800
Upplýsingar vantar <i>Not available</i>	0	0	0	0	0	400
Karlar <i>Males</i>	6.300	6.000	11.900	7.600	17.500	82.500
Grunnmenntun <i>ISCED 1,2</i>	1.200	600	1.800	1.600	3.200	21.300
Starfs- og framhaldsmenntun <i>ISCED 3,4</i>	2.600	1.600	4.100	3.400	6.500	35.500
Háskólamenntun <i>ISCED 5,6,7,8</i>	2.400	3.900	6.000	2.600	7.900	25.400
Upplýsingar vantar <i>Not available</i>	0	0	0	0	0	300
Konur <i>Females</i>	8.600	8.700	16.500	11.200	24.600	82.000
Grunnmenntun <i>ISCED 1,2</i>	1.800	900	2.600	2.300	4.400	22.600
Starfs- og framhaldsmenntun <i>ISCED 3,4</i>	2.400	1.600	3.900	3.900	6.800	23.800
Háskólamenntun <i>ISCED 5,6,7,8</i>	4.400	6.200	10.000	5.100	13.400	35.400
Upplýsingar vantar <i>Not available</i>	0	0	0	0	0	200
<b>Hlutfall <i>Percent</i></b>						
Alls <i>Total</i>	9,0	8,9	17,3	10,2	25,6	100,0
Grunnmenntun <i>ISCED 1,2</i>	6,8	3,3	9,9	8,2	17,2	100,0
Starfs- og framhaldsmenntun <i>ISCED 3,4</i>	8,5	5,4	13,6	10,2	22,5	100,0
Háskólamenntun <i>ISCED 5,6,7,8</i>	11,3	16,5	26,2	11,7	34,9	100,0
Upplýsingar vantar <i>Not available</i>	0,0	3,9	3,9	0,0	3,9	100,0
Karlar <i>Males</i>	7,7	7,3	14,4	7,9	21,2	100,0
Grunnmenntun <i>ISCED 1,2</i>	5,8	2,6	8,3	7,1	14,9	100,0
Starfs- og framhaldsmenntun <i>ISCED 3,4</i>	7,4	4,5	11,7	7,5	18,2	100,0
Háskólamenntun <i>ISCED 5,6,7,8</i>	9,6	15,2	23,5	9,2	31,0	100,0
Upplýsingar vantar <i>Not available</i>	0,0	6,2	6,2	0,0	6,2	100,0
Konur <i>Females</i>	10,5	10,6	20,2	12,5	30,0	100,0
Grunnmenntun <i>ISCED 1,2</i>	7,7	3,9	11,5	9,3	19,4	100,0
Starfs- og framhaldsmenntun <i>ISCED 3,4</i>	10,1	6,7	16,6	14,3	28,8	100,0
Háskólamenntun <i>ISCED 5,6,7,8</i>	12,4	17,5	28,2	13,5	37,7	100,0
Upplýsingar vantar <i>Not available</i>	0,0	0,0	0,0	0,0	0,0	100,0

① Sami einstaklingur getur bæði verið á námskeiði, í annarri fræðslu og í skóla en hver einstaklingur er aðeins talinn einu sinni í samtölum. Til annarrar fræðslu teljast ráðstefnur, málþing, fyrirlestrar og önnur fræðsla með leiðbeinanda. Hlutfallstölur eru reiknaðar áður en fjöldatölur eru námundaðar að næsta hundraði. Frávikshlutfall er yfir 20% þegar fjöldi er minni en 1.000. *The same individual can both take part in a course, in other education or training and attend school, but each individual is only counted once in the totals. Other learning includes conferences, seminars, lectures and other education with an instructor. Percentages are computed before the totals are adjusted to the nearest hundred. The relative standard error is over 20% for numbers under 1,000.*

🌐 [www.hagstofa.is/samfelag/menntun](http://www.hagstofa.is/samfelag/menntun) [www.static.is/society/education](http://www.static.is/society/education)







# Menning og miðlun

Culture and media

# 9

Hagstofa Íslands tekur saman tölur um menningarmál sem ýmsar sérhæfðar stofnanir láta í té, lögaðilar, fyrirtæki, samtök og stofnanir. Kvikmyndahúsaeigendur í Reykjavík, atvinnuleikhúsin og söfn á landinu senda Hagstofu t.d. tölur um gesti, fjölda sýninga, uppruna kvikmynda og leikverka einu sinni á ári. Hagstofan tekur einnig saman tölur um útgefnar bækur og tímarit og efni þeirra, svo og um ritakost, útlán og starfsmenn bókasafna. Þá er tölum safnað um starfsemi fjölmiðla og tölur birtar um útsendingartíma og efni útvarps- og sjónvarpsstöðva. Ennfremur tekur Hagstofan saman tölur um mannföldann eftir trúfélögum og breytingar á trúfélagsaðild.

## Aðsókn að kvikmyndahúsum hefur dregist saman um 16 prósent á hálfum áratug

Aðsókn að almennum sýningum leikinna kvikmynda í fullri lengd á landinu öllu hefur minnkað um 16 af hundraði frá því árið 2009. Á síðasta ári nam aðsóknin tæplega 1,38 milljónum gesta samanborið við tæplega 1,65 milljónir gesta árið 2009. Gestir kvikmyndahúsanna hafa ekki verið færri en frá árinu 2005. Aðsókn síðasta

árs var um 1,5 af hundraði lægri en árið á undan, eða ríflega 21 þúsund gestum færri en árið áður.

Aðsókn síðasta árs jafngildir því að hver landsmaður hafi séð almenna kvikmynda-sýningu ríflega fjórum sinnum á árinu. Aðsókn á íbúa í einstökum landshlutum er mest á höfuðborgarsvæði eða 5,5.

## Leikhúsið heldur sjó

Samanlagður fjöldi gesta á leiksýningar leikhúsa, atvinnuleikhópa og áhugaleikfélaga innanlands var 375 þúsund á síðasta leikári. Það jafngildir því að hver landsmaður hafi farið einu sinni í leikhús á leikárinu. Sýningargestum fækkaði um 22 þúsund frá fyrra leikári.

Á síðasta leikári voru starfrækt fimm atvinnuleikhús með aðstöðu í fjórum leikhúsum. Á vegum þeirra voru 11 leiksvið sem rúmuðu 3.706 gesti í sæti. Leikhúsin settu á svið 65 uppfærslur á eigin vegum eða í samstarfi við aðra. Af tegund einstakra verka sem voru færð á fjalirnar voru leikrit flest, eða 38 talsins. Samanlagður fjöldi sýninga í leikhúsum á



## Menning og miðlun

síðasta leikári var 1.047, eða litlu færri en á fyrra leikári. Sýningargestir í leikhúsum voru 271.046, eða ríflega 23 þúsund færri en á fyrra leikári.

### Tíundi hver landsmaður sótti sýningu áhugaleikfélaga

Aðsókn að sýningum áhugaleikfélaga á síðasta leikári nam ríflega 33 þúsund gestum, eða næsta viðlíka og á þar seinasta

leikári. Gestafjöldi síðasta leikárs jafngildir því að einn af hverjum tíu landsmönnum hafi séð uppfærslu á vegum áhugaleikfélaga. Lítilleg fækkun hefur orðið á fjölda sýningargesta áhugaleikfélaga á undanförunum leikárum, eftir nokkra fjölgun gesta næstu leikár á undan .

### Mynd 9.1 Starfandi í menningar-, íþrótt- og tómsundastarfsemi í Evrópu 2014

Figure 9.1 Arts, entertainment and recreation employment in Europe 2014

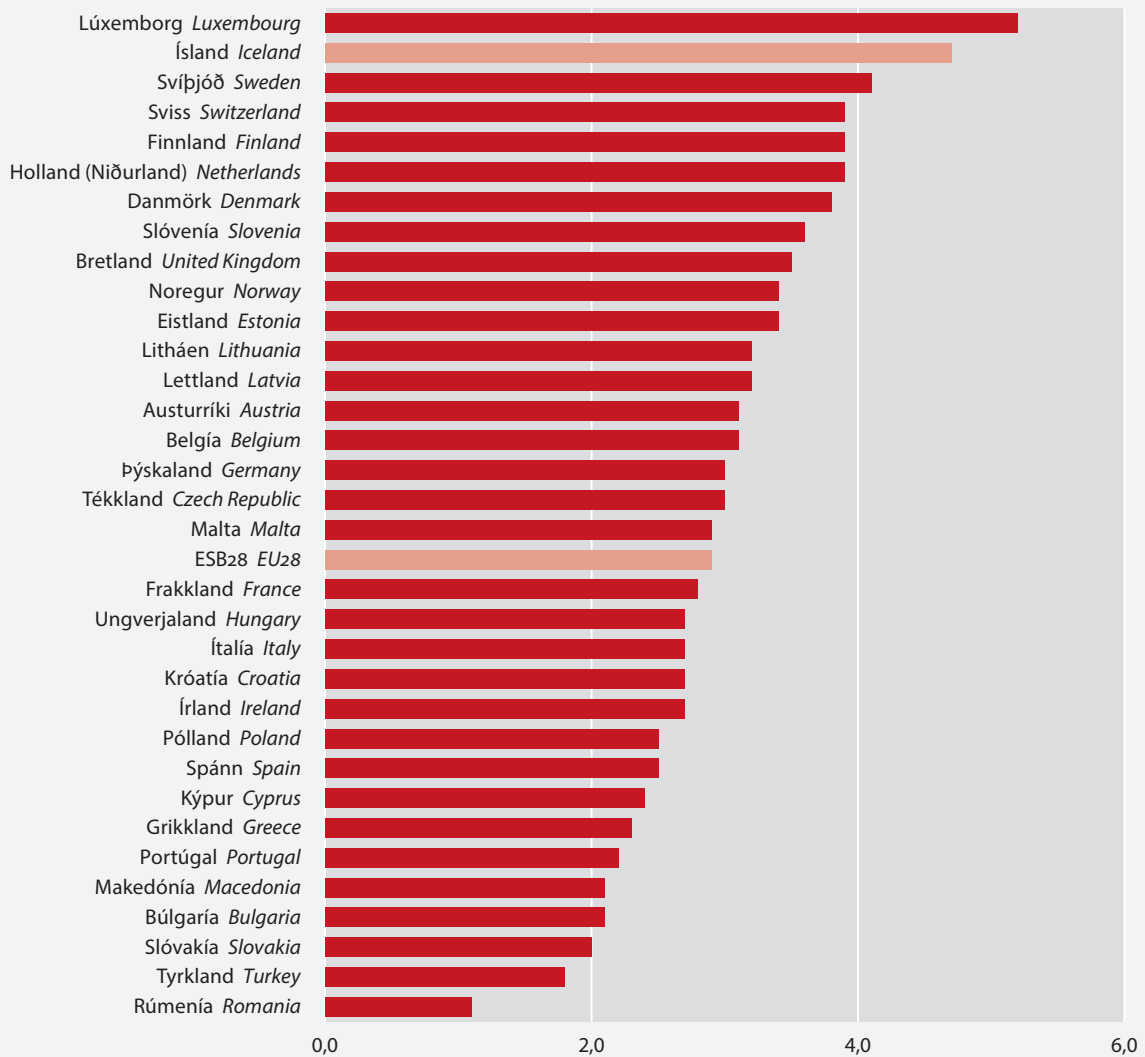

① Hlutfall af fjölda starfandi. Percentage of total employment.

② Hagstofa Evrópusambandsins. Eurostat.





Statistics Iceland collects figures on cultural activities from other institutions. Information is collected from specialised institutions and organisations (secondary data) and an annual inquiry by sending out questionnaires to companies and institutions involved in media and culture activities (primary data). The cinemas, theatres and museums across the country provide Statistics Iceland with information on the number of viewers and visitors, performances and exhibitions and the nationality of films and plays. Statistics Iceland also prepares statistics on published books and periodicals and their subject as well as the number of volumes, loans and employees of Icelandic libraries. Statistics Iceland collects figures on operation of mass media and provides figures on the broadcasting hours and programmes of radio and television stations. Figures on religious affiliation are also published by Statistics Iceland.

### 16 per cent decline in cinema attendance over five years

Admissions to showings of full-length feature films has slumped about 16 per cent in just over a period of five years. In last year, admissions to cinemas totalled 1.38 million compared to 1.65 million in 2009. Cinema guests have not been fewer since 2005. Admissions in 2014, was 1.5 per cent down compared to the previous year, or about 21 thousand guests.

Last year's admission equals four visits per capita to the cinema. Admissions per capita are by far the highest in the capital region or 5.5 visits. In other parts of the country,

where cinemas were operated in the previous year, admissions were by far the lowest in the regions of West and the Northwest, or less than one visit per a head.

### Theatres are still popular

In the theatrical season 2013/2014, the number of spectators to performances of theatres and professional and amateur theatre groups within the country totalled 375 thousand. This equals each individual attending the theatre once a year. The number of spectators dropped by 22 thousand between theatrical seasons.

In the last theatrical season, five professional theatres operated on eleven stages with a seating capacity of 3,706. Together the theatres staged 65 works within the country, including co-productions with professional theatre groups and guest performances. Of the productions staged most were plays, or 38. Performances numbered 1,047 in total a little fewer than in the previous season. Spectators to professional theatres totalled 271,046 or some 23 thousand less than in previous theatrical season. One of every ten attends performances by amateur theatres.

The number of spectators to performances of amateur theatre groups totalled roughly 33 thousand in the theatrical season 2013/2014, which is almost on a par with the previous season. This equals each individual attending a performance by the groups once a year. Lately, after an increase for some years, there has been an insignificant decline in the number of spectators.



## 9.1 Útgefnar bækur eftir efni 2007–2012

*Books published by subject 2007–2012*

	2007	2008	2009	2010	2011	2012
<b>Fjöldi titla <i>Total titles</i></b>	<b>1.679</b>	<b>1.746</b>	<b>1.493</b>	<b>1.586</b>	<b>1.547</b>	<b>1.355</b>
Almennt efni <sup>1</sup> <i>Generalities</i>	17	17	17	10	21	3
Heimspeki, sálfræði <i>Philosophy, psychology</i>	27	26	27	31	28	17
Trúarbrögð <i>Religion</i>	53	39	37	33	71	25
Samfélagsgreinar <i>Social sciences</i>	346	348	325	227	299	219
Málfræði, tungumál <i>Linguistics, philology</i>	47	65	54	78	47	37
Raunvísindi og stærðfræði <i>Natural sciences and math.</i>	131	135	95	112	112	80
Tækni, framleiðsla og iðnaður <sup>2</sup> <i>Technology, production and manufacture</i>	171	168	134	138	179	144
Listir, skemmtanir og íþróttir <i>Arts, entertainment and sports</i>	153	168	130	144	132	170
Bókmenntir <i>Literature</i>	553	557	498	652	493	508
Landfræði, sagnfræði o.fl. <i>Geography, history, etc.</i>	181	223	176	161	165	152
<b>Hlutfallsleg skipting <i>Percent distribution</i></b>	<b>100,0</b>	<b>100,0</b>	<b>100,0</b>	<b>100,0</b>	<b>100,0</b>	<b>100,0</b>
Almennt efni <sup>1</sup> <i>Generalities</i>	1,0	1,0	1,1	0,6	1,4	0,2
Heimspeki, sálfræði <i>Philosophy, psychology</i>	1,6	1,5	1,8	2,0	1,8	1,3
Trúarbrögð <i>Religion</i>	3,2	2,2	2,5	2,1	4,6	1,8
Samfélagsgreinar <i>Social sciences</i>	20,6	19,9	21,8	14,3	19,3	16,2
Málfræði, tungumál <i>Linguistics, philology</i>	2,8	3,7	3,6	4,9	3,0	2,7
Raunvísindi og stærðfræði <i>Natural sciences and math.</i>	7,8	7,7	6,4	7,1	7,2	5,9
Tækni, framleiðsla og iðnaður <sup>2</sup> <i>Technology, production and manufacture</i>	10,2	9,6	9,0	8,7	11,6	10,6
Listir, skemmtanir og íþróttir <i>Arts, entertainment and sports</i>	9,1	9,6	8,7	9,1	8,5	12,5
Bókmenntir <i>Literature</i>	32,9	31,9	33,4	41,1	31,9	37,5
Landfræði, sagnfræði o.fl. <i>Geography, history, etc.</i>	10,8	12,8	11,8	10,2	10,7	11,2

① Tölur miðast við stöðu skráningar 14. janúar 2015. Bækur og bæklingar. Fjöldi útgefna titla. *Figures according to registration in the bibliography 14th January 2015. Books and booklets. Number of published titles.*

1 Ásamt tölvufræði og rannsóknnum. *Including computer science.*

2 Ásamt lækisfræði og skyldum greinum. *Including health sciences.*

📖 Landsbókasafn Íslands – Háskólabókasafn. *National and University Library of Iceland.*

🌐 [www.hagstofa.is/samfelag/midlun](http://www.hagstofa.is/samfelag/midlun) [www.statice.is/society/media](http://www.statice.is/society/media)

## 9.2 Útgáfa tímarita og blaða 2009–2014

*Periodicals, newspapers and other papers published 2009–2014*

	2009	2010	2011	2012	2013	2014
<b>Tímarit alls <i>Periodicals, total</i></b>	<b>701</b>	<b>728</b>	<b>699</b>	<b>701</b>	<b>679</b>	<b>629</b>
Útgefin vikulega <i>Weeklies</i>	20	19	17	19	16	17
Útgefin hálfsmánaðarlega <i>Biweeklies</i>	7	1	4	1	–	–
Útgefin mánaðarlega <i>Monthlies</i>	47	46	28	27	23	27
Útgefin á tveggja mánaða fresti <i>Bimonthlies</i>	29	25	31	22	17	12
Útgefin ársfjórðungslega <i>Quarterlies</i>	242	252	253	219	216	211
Útgefin árlega <i>Annuals</i>	325	350	305	366	363	313
Útgefin óreglulega <i>Irregular</i>	31	35	61	47	44	49
<b>Blöð alls <i>Newspapers and other papers, total</i></b>	<b>64</b>	<b>72</b>	<b>62</b>	<b>74</b>	<b>75</b>	<b>67</b>
Dagblöð alls <i>Dailies, total</i>	2	2	3	3	2	2
Morgunblöð <i>Morning papers</i>	2	2	3	3	2	2
Síðdegisblöð <i>Afternoon papers</i>	–	–	–	–	–	–
Önnur blöð alls <i>Non-dailies, total</i>	62	70	58	71	73	65
Útgefin nokkrum sinnum í viku <i>Issued more than once a week</i>	2	2	1	1	2	2
Útgefin einu sinni í viku <i>Weeklies</i>	14	18	15	22	23	19
Útgefin sjaldnar <i>Less frequent</i>	46	50	43	48	48	44

📖 Landsbókasafn Íslands – Háskólabókasafn. *National and University Library of Iceland.*

🌐 [www.hagstofa.is/samfelag/midlun](http://www.hagstofa.is/samfelag/midlun) [www.static.is/society/media](http://www.static.is/society/media)

**Mynd 9.2 Útgefnar bækur og tímarit 1999–2014**

*Figure 9.2 Books and periodicals published 1999–2014*

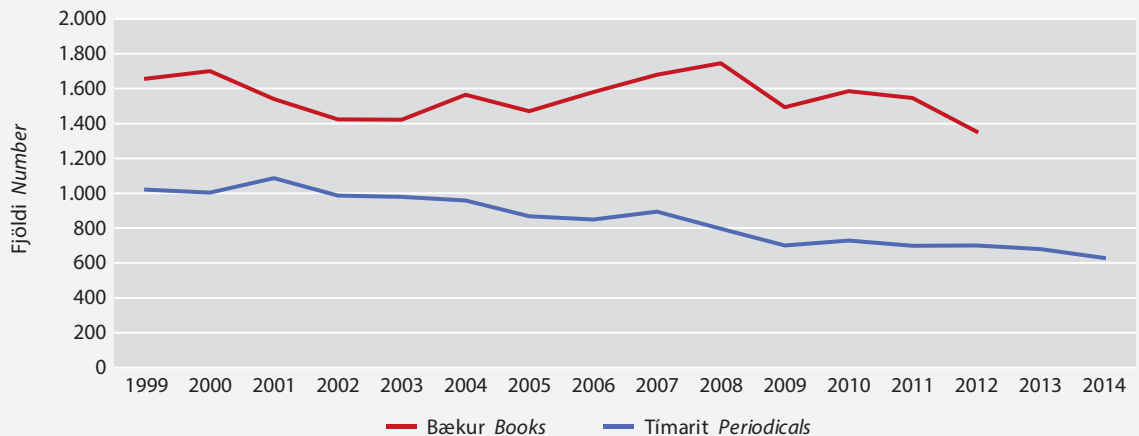



### 9.3 Efni tímarita 2010–2014

*Periodicals by subject 2010–2014*

	Flokkun DDC <sup>1</sup>	2010	2011	2012	2013	2014
<b>Alls Total</b>		<b>728</b>	<b>699</b>	<b>701</b>	<b>679</b>	<b>629</b>
Almennt efni <i>Generalities</i>	000	35	34	38	38	45
Heimspeki, sálfræði <i>Philosophy, psychology</i>	100	4	4	6	5	3
Trúarbrögð <i>Religion</i>	200	39	35	36	31	26
Þjóðfélagsfræði, hagskýrslur <i>Sociology, statistics</i>	300/310	24	8	3	3	4
Stjórnsmál, hagfræði, vinnumál <i>Politics, economics, labour market</i>	320/330	83	92	74	86	75
Lögfræði, stjórnsýsla, félagsmál, tryggingar <i>Law, public administration, social welfare, insurance</i>	340/360	100	76	86	87	87
Uppeldismál, fræðslumál <i>Pedagogy, education</i>	370	29	39	28	35	27
Verslun, samgöngur, póstur og sími <i>Trade, communications, transport</i>	380	21	13	16	14	14
Þjóðsiðir, þjóðtrú, þjóðsögur <i>Ethnography, folklore</i>	390	1	–	2	1	1
Málfræði, tungumál <i>Linguistics, philology</i>	400	5	3	3	3	2
Stærðfræði, tímatal <i>Mathematics, calendars</i>	500/510	4	5	2	1	1
Stjörnu-, náttúru-, eðlis- og efnafræði <i>Natural sciences, physics, chemistry</i>	520/590	9	12	8	7	6
Læknisfræði, heilbrigðismál <i>Medical sciences, public health</i>	610	34	34	37	41	35
Verkfræði, tækni og hagnýt vísindi, iðnaður <i>Engineering, technology, industry</i>	600/609, 620, 660/960	31	27	27	31	22
Landbúnaður, sjávarútvegur, veiðar <i>Agriculture, fishing and hunting</i>	630	48	44	44	45	44
Heimilishald og þjónusta <i>Domestic science and service</i>	640	16	16	14	11	14
Rekstur fyrirtækja, skrifstofuhald <i>Commercial and business management techniques etc.</i>	650	6	3	7	5	6
Listir, skipulagsmál <i>Arts, planning</i>	700/780, 791/792	25	45	42	42	34
Skemmtanir, íþróttir <i>Entertainment, sport</i>	790, 793/799	82	69	85	63	61
Fagurbókmenntir <i>Belles-lettres</i>	800	9	10	7	10	6
Landfræði, ferðasögur <i>Geography, travel</i>	900/910	34	31	34	36	36
Sagnfræði, fornleifafræði <i>History, archaeology</i>	920/990	8	12	8	7	7
Önnur tímarit, óflokkuð <i>Other periodicals not classified by subject</i>		81	87	94	77	73

<sup>1</sup> Dewey Decimal Classification.

📖 Landsbókasafn Íslands – Háskólabókasafn. *National and University Library of Iceland.*

🌐 [www.hagstofa.is/samfelag/midlun](http://www.hagstofa.is/samfelag/midlun) [www.statice.is/society/media](http://www.statice.is/society/media)





## 9.4 Hljóðvarpsstöðvar 2000–2014

Radio programme services 2000–2014

	Stöðvar alls <i>Services total</i>	Ríkisútvarpið – Hljóðvarp <i>The Icelandic National Broadc. Service – Radio</i>				Einkastöðvar <sup>1</sup> <i>Private services<sup>1</sup></i>			Nemenda- og æskulýðs- stöðvar <i>Student and youth channels</i>
		Alls <i>Total</i>	Stöðvar á landsvísu <sup>2</sup> <i>Nation-wide services<sup>2</sup></i>	Svæðis- útvarp <i>Regional services</i>	Aðrar <i>Other</i>	Alls <i>Tota<sup>1</sup></i>	Stöðvar á landsvísu <sup>2</sup> <i>Nation-wide services<sup>2</sup></i>	Svæðisb. stöðvar <i>Regional/ local stations</i>	
2000	24	5	2	3	•	19	2	17	3
2001	27	5	2	3	•	22	2	20	3
2002	27	5	2	3	•	22	2	20	4
2003	24	6	2	4	•	18	2	16	3
2004	24	7	2	4	1	17	2	15	3
2005	25	7	2	4	1	18	2	16	2
2006	25	7	2	4	1	18	2	16	1
2007	25	7	2	4	1	18	2	16	1
2008	23	6	2	3	1	17	2	15	1
2009	24	6	2	3	1	18	2	16	2
2010	24	5	2	2	1	19	2	17	2
2011	19	3	2	–	1	16	•	•	1
2012	19	3	2	–	1	16	•	•	–
2013	22	3	2	–	1	19	•	•	–
2014	23	3	2	–	1	20	•	•	–

1 Stöðvar með langtímaleyfi sem sendu reglubundið út á árinu að nemenda- og æskulýðsstöðvum frá töldum. *Stations holding a long-term broadcasting license and transmitting regularly in the year. Student and youth stations excluded.*

2 Miðað er við að útsendingar nái til allra landsfjórðunga og a.m.k. 90% þjóðarinnar. *Stations receivable in all quarters of the country and to at least 90% of the population.*

📞 Hagstofa Íslands, útvarpsstöðvarnar. *Statistics Iceland, the broadcasters.*

🌐 [www.hagstofa.is/samfelag/midlun](http://www.hagstofa.is/samfelag/midlun) [www.statice.is/society/media](http://www.statice.is/society/media)



## 9.5 Útsendingartími hljóðvarpsstöðva 2000–2014

Radio broadcasting time in hours 2000–2014

Stundir á ári Yearly hours	Ríkisútvarpið – Hljóðvarp The Icelandic National Broadcasting Service – Radio						Einka- stöðvar <sup>1</sup> Private services <sup>1</sup>
	Alls	Rás 1	Rás 2	Rondó	Rondo	Svæðisútvarp	
	Total	Channel 1	Channel 2	DAB Radio	Rondo	Regional services	
2000	147.264	16.144	6.854	8.758	•	532	131.120
2001	137.312	15.865	6.598	8.759	•	508	121.447
2002	153.943	15.613	6.404	8.736	•	473	138.330
2003	134.929	15.579	6.448	8.760	•	371	119.350
2004	148.857	20.131	6.487	8.784		4.392	468 <sup>2</sup>
2005	136.302	24.430	6.442	8.760	8.760		468 <sup>2</sup>
2006	...	...	...	8.760	8.760		468 <sup>2</sup>
2007	147.746	24.348	6.420	8.760	8.760		408 <sup>2</sup>
2008	150.679	26.700	8.784	8.784	8.784		348 <sup>2</sup>
2009	150.772	26.628	8.760	8.760	8.760		348 <sup>2</sup>
2010	156.337	26.307	8.760	8.760	8.760		27 <sup>2</sup>
2011	148.506	26.280	8.760	8.760	8.760		•
2012	144.594	26.352	8.784	8.784	8.784		•
2013	152.128	26.280	8.760	8.760	8.760		•
2014	170.954	26.280	8.760	8.760	8.760		•

① Útsendingartími einkastöðva er að hluta til áætlaður. Endurskoðaðar tölur. *Broadcasting hours of the private radio channels are partly estimated. Revised figures.*

1 Stöðvar með langtímaleyfi sem sendu reglubundið út á árinu að nemenda- og æskulýðsstöðvum frá töldum. *Stations holding a long-term broadcasting license and transmitting regularly in the year. Student and youth stations excluded.*

2 Áætlað. *Estimated.*

📊 Hagstofa Íslands, útvarpsstöðvarnar. *Statistics Iceland, the broadcasters.*

🌐 [www.hagstofa.is/samfelag/midlun](http://www.hagstofa.is/samfelag/midlun) [www.statice.is/society/media](http://www.statice.is/society/media)



## 9.6 Sjónvarpstöðvar 2001–2014

Television stations 2001–2014

	Ríkisútvarpið – Sjónvarp		Einkastöðvar <sup>1</sup> Private stations <sup>1</sup>		
	Stöðvar alls TV stations, total	The National Broad- casting Service–TV	Alls Total	Stöðvar á landsvísu <sup>2</sup> Nation-wide stations <sup>2</sup>	Svæðisbundnar stöðvar Regional/local stations
2001	9	1	8	3	5
2002	9	1	8	3	5
2003	11	1	10	3	7
2004	12	1	11	3	8
2005	13	1	12	3	9
2006	10	1	9	5	4
2007	10	1	9	5	4
2008	10	1	9	5	4
2009	10	1	9	.	.
2010	12	1	11	.	.
2011	12	1	11	.	.
2012	12	1	11	.	.
2013	13	1	12	.	.
2014	17	1	16	.	.

1 Stöðvar með langtímaleyfi sem sendu reglubundið út á árinu. Stations holding a long-term broadcasting license and transmitting their own TV programme on a regular basis.

2 Miðað er við að útsendingar nái til allra landsfjórðunga og a.m.k. 90% þjóðarinnar. Stations receivable in all quarters of the country and to at least 90% of the population.

📄 Hagstofa Íslands, útvarpsstöðvarnar. Statistics Iceland, the broadcasters.

🌐 [www.hagstofa.is/samfelag/midlun](http://www.hagstofa.is/samfelag/midlun) [www.static.is/society/media](http://www.static.is/society/media)

## 9.7 Útsendingartími sjónvarpstöðva 1999–2011

Television broadcasting time in hours 1999–2011

	Stundir á ári Yearly hours	Ríkisútvarpið – Sjónvarp The National Broad- casting Service–TV	Einkastöðvar <sup>1</sup> Private stations <sup>1</sup>
1999	35.223	3.369	31.854
2000	49.880	3.691	46.190
2001	49.612	3.461	46.151
2002	50.542	3.850	46.692
2003	53.726	4.080	49.646
2004	57.642	4.264	53.378
2005	60.386	4.187	56.199
2006	106.051	5.020	101.030
2007	71.319	4.885	66.433
2008	70.315	5.130	65.185
2009	77.780	5.002	72.778
2010	86.106	4.981	81.125
2011	...	5.055	...

1 Stöðvar með langtímaleyfi. Stations holding a long-term broadcasting license.

📄 Hagstofa Íslands, útvarpsstöðvarnar. Statistics Iceland, the broadcasters.

🌐 [www.hagstofa.is/samfelag/midlun](http://www.hagstofa.is/samfelag/midlun) [www.static.is/society/media](http://www.static.is/society/media)



## 9.8 Dagskrá Ríkisútvarpsins – Hljóðvarps eftir efni 2001–2014

Programming of the Icelandic National Broadcasting Service – Radio by category 2001–2014

	Stundir all Hours, total	Fréttir og veður News and weather	Sam- félags- málefni og talað mál Current affairs and talk pro- grammes	Menn- ing, listir og vísindi Arts, culture and science	Leikrit og leik- lestur Drama and recita- tion	Trúmál Religious matter	Afþrey- ing og skemmt- un Entertain- ment	Íþróttir Sports	Barna- og ung- lingaefni Children and youth	Tónlist Music	Aug- lýsingar Ad- vertisements	Annað Other
<b>Rás 1</b>												
<b>Channel 1</b>												
2001	6.598	1.259	533	836	280	102	672	–	102	2.507	240	67
2002	6.404	1.169	553	751	242	100	917	–	98	2.274	229	72
2003	6.448	1.363	643	766	240	102	769	–	99	2.174	230	62
2004	6.487	1.322	647	698	235	104	702	–	98	2.391	233	57
2005	6.442	1.264	674	680	260	64	711	–	98	2.356	232	104
2006	...	...	...	...	...	...	...	...	...	...	...	...
2007	6.420	1.261	715	731	262	65	740	–	...	2.350	229	67
2008	8.784	1.297	785	1.687	44	94	451	–	...	4.100	241	85
2009	8.760	1.154	955	1.836	23	114	278	–	...	4.168	232	...
2010	8.760	925	970	1.970	43	107	250	–	...	4.273	222	...
2011	8.760	908	942	2.060	55	100	247	–	...	4.194	254	...
2012	8.784	...	...	...	...	...	...	...	...	...	...	...
2013	8.760	...	...	...	...	...	...	...	...	...	...	...
2014	8.760	...	...	...	...	...	...	...	...	...	...	...
<b>Rás 2</b>												
<b>Channel 2</b>												
2001	8.759	1.433	2.275	51	–	–	67	111	29	4.493	297	2
2002	8.736	1.386	2.536	–	15	–	22	96	71	4.474	135	1
2003	8.760	1.490	1.303	7	–	–	76	69	98	5.576	137	4
2004	8.784	1.439	1.224	5	–	–	96	88	245	5.534	150	4
2005	8.760	1.468	1.096	–	–	–	85	135	136	5.669	166	4
2006	8.760	...	...	...	...	...	...	...	...	...	...	...
2007	8.760	1.468	1.089	1	–	–	222	138	–	5.671	168	3
2008	8.784	1.497	941	14	–	–	333	125	–	5.532	289	53
2009	8.760	1.746	761	10	–	–	216	91	–	5.424	512	...
2010	8.760	1.838	510	18	–	–	319	132	–	5.404	539	...
2011	8.760	1.920	393	14	–	–	359	283	–	5.384	407	...
2012	8.784	...	...	...	...	...	...	...	...	...	...	...
2013	8.760	...	...	...	...	...	...	...	...	...	...	...
2014	8.760	...	...	...	...	...	...	...	...	...	...	...

☎ Ríkisútvarpið. *The Icelandic National Broadcasting Service.*

🌐 [www.hagstofa.is/samfelag/midlun](http://www.hagstofa.is/samfelag/midlun) [www.statice.is/society/media](http://www.statice.is/society/media)



## 9.9 Starfsemi atvinnuleikhúsa 2000–2014

Professional theatres 2000–2014

	Fjöldi leikhúsa Number of theatres	Svið Stages	Uppfærslur Productions					Annað (leiklestur o.fl.) Other (e.g. recitation)	Sýningar- Performances	Sýningar- gestir Spectators
			Alls Total	Leikrit Plays	Söngleikir Musicals	Óperur og óperettur Operas and operettas	Ballett/ listdans Ballet/ dance			
2000/2001	8	13	85	63	4	3	10	5	1.527	274.143
2001/2002	8	15	69	56	2	4	6	1	1.266	213.840
2002/2003	6	11	65	43	5	3	10	4	1.026	188.869
2003/2004	6	11	80	46	4	7	13	10	904	230.172
2004/2005	6	11	77	50	5	3	15	4	953	215.934
2005/2006	6	13	74	48	6	6	10	4	1.160	261.999
2006/2007	6	13	95	63	6	5	14	7	1.224	259.030
2007/2008	6	12	78	46	7	5	10	10	1.205	275.207
2008/2009	6	12	93	49	5	6	14	19	1.158	275.794
2009/2010	5	11	76	43	7	2	12	12	1.196	305.542
2010/2011	5	9	69	43	1	2	9	14	1.013	260.951
2011/2012	5	10	70	39	7	4	6	14	1.072	287.172
2012/2013	5	9	72	39	6	1	8	18	1.070	292.424
2013/2014	5	11	65	38	2	2	9	14	1.047	271.046

① Að frá töldum sýningum erlendis. Ásamt samstarfsverkefnum og gestaleikjum. Excluding performances abroad. Including co-productions and guest performances.

📊 Hagstofa Íslands, leikhúsin. Statistics Iceland, the theatres.

🌐 [www.hagstofa.is/samfelag/menning](http://www.hagstofa.is/samfelag/menning) [www.statice.is/society/culture](http://www.statice.is/society/culture)

## 9.10 Starfsemi áhugaleikfélaga 2000–2014

Amateur theatres 2000–2014

	Fjöldi leikfélaga Number of theatres	Uppfærslur Productions		Fjöldi verka eftir þjóðerni höfunda Number of prod. by nationality of authors		Fjöldi flytjenda Number of performers	Sýningar- Performances	Sýningar- gestir Spectators
		Alls Total	Fyrir börn For children	Íslenskir Icelandic	Erlendir Foreign			
2000/2001	40	86	13	61	25	1.733	427	27.346
2001/2002	45	96	9	68	28	1.909	724	44.029
2002/2003	43	85	11	56	29	1.972	526	57.213
2003/2004	43	107	8	81	26	1.681	534	43.614
2004/2005	38	69	11	44	25	1.309	485	26.383
2005/2006	37	87	12	64	23	1.400	482	28.524
2006/2007	41	90	12	60	30	1.453	499	30.113
2007/2008	35	81	11	60	21	1.562	457	29.669
2008/2009	42	89	11	63	26	1.951	602	40.032
2009/2010	35	84	11	63	21	1.585	546	36.056
2010/2011	37	89	17	63	26	1.685	572	38.523
2011/2012	39	80	9	57	23	1.684	531	35.410
2012/2013	36	70	18	49	21	1.326	580	33.558
2013/2014	37	69	10	53	16	1.312	483	33.275

📊 Bandalag íslenskra leikfélaga. Association of Amateur Theatres in Iceland.

🌐 [www.hagstofa.is/samfelag/menning](http://www.hagstofa.is/samfelag/menning) [www.statice.is/society/culture](http://www.statice.is/society/culture)



## 9.11 Kvikmyndahús 2007–2014

*Cinemas 2007–2014*

	Kvikmyndahús <i>Cinemas</i>	Salir <i>Cinema halls</i>	Sæti <i>Seat capacity</i>	Gestir <i>Attendance</i>	Sýningarstaðir <i>Municipalities with cinemas</i>
<b>Kvikmyndahús, allt landið</b> <i>Cinemas, the whole country</i>					
2007	21	44	7.143	1.489.221	16
2008	19	42	6.701	1.588.647	14
2009	18	41	6.626	1.722.099	13
2010	18	43	6.726	1.580.358	12
2011	16	42	7.164	1.542.267	10
2012	16	42	7.167	1.501.039	10
2013	16	42	7.080	1.450.794	10
2014	16	42	7.054	1.439.368	10
<b>Kvikmyndahús á höfuðborgarsvæði</b> <i>Cinemas in the capital region</i>					
2007	7	26	4.501	1.263.861	3
2008	7	26	4.501	1.366.124	3
2009	7	26	4.483	1.489.198	3
2010	8	29	4.752	1.348.237	3
2011	8	30	5.441	1.327.165	3
2012	8	30	5.450	1.320.791	3
2013	8	30	5.445	1.250.931	3
2014	8	30	5.435	1.221.184	3
<b>Kvikmyndahús utan höfuðborgarsvæðis</b> <i>Cinemas outside the capital region</i>					
2007	14	18	2.642	225.360	13
2008	12	16	2.200	222.523	11
2009	11	15	2.143	232.901	10
2010	10	14	1.974	232.121	9
2011	8	12	1.723	215.102	7
2012	8	12	1.717	180.248	7
2013	8	11	1.635	199.863	7
2014	8	12	1.619	218.184	7

📊 Hagstofa Íslands, kvikmyndahúsin. *Statistics Iceland, the cinemas.*

🌐 [www.hagstofa.is/samfelag/midlun](http://www.hagstofa.is/samfelag/midlun) [www.statice.is/society/media](http://www.statice.is/society/media)



## 9.12 Frumsýndar langar leiknar kvikmyndir eftir uppruna 2000–2014

*Full-length feature films released by origin 2000–2014*

	Alls <i>Total</i>	Íslenskar <i>Icelandic</i>	Erlendar <i>Foreign</i>				Aðrar <i>Other</i>
			Alls <i>Total</i>	Norrænar <i>Nordic</i>	Aðrar evrópskar <i>European, other</i>	Bandarískar <i>US</i>	
2000	164	6	158	5	18	132	3
2001	177	4	173	5	30	132	6
2002	174	7	167	4	26	133	4
2003	175	4	171	6	36	122	7
2004	167	4	163	10	22	123	8
2005	163	2	161	7	25	124	5
2006	168	4	164	3	27	125	9
2007	176	4	172	0	41	125	6
2008	167	8	159	1	21	134	3
2009	173	5	168	6	23	136	3
2010	152	8	144	7	18	117	2
2011	184	8	176	8	26	134	8
2012	202	8	194	16	52	110	16
2013	159	6	153	5	27	118	3
2014	149	7	142	7	19	110	6

📊 Hagstofa Íslands, kvikmyndahúsin. *Statistics Iceland, the cinemas.*

🌐 [www.hagstofa.is/samfelag/midlun](http://www.hagstofa.is/samfelag/midlun) [www.statice.is/society/media](http://www.statice.is/society/media)

Vissir þú

**Did you know**

Árið 2014 voru gefin út 629 tímarit  
629 periodicals were published in 2014





### 9.13 Aðsókn að kvikmyndasýningum og andvirði seldra aðgöngumiða 2003–2014

*Attendance and gross box office revenue of full-length feature films shown 2003–2014*

	Aðsókn Attendance			Andvirði seldra aðgöngumiða, þús. kr. Gross box office revenue, thous. ISK		
	Alls	Íslenskar	Erlendar	Alls	Íslenskar	Erlendar
	Total	Icelandic	Foreign	Total	Icelandic	Foreign
<b>Landið allt Whole country</b>						
2003	1.446.243	43.643	1.402.600	974.575	38.378	936.198
2004	1.408.388	41.703	1.366.685	971.765	39.509	932.256
2005	1.382.193	37.809	1.344.384	945.549	33.752	911.797
2006	1.503.626	117.041	1.386.585	1.069.777	113.897	955.880
2007	1.464.600	93.950	1.370.650	1.145.297	93.665	1.051.632
2008	1.561.420	124.837	1.436.583	1.253.486	131.020	1.122.467
2009	1.642.899	116.244	1.530.571	1.381.593	115.173	1.266.420
2010	1.502.540	111.277	1.391.263	1.411.156	114.707	1.296.449
2011	1.498.921	127.400	1.371.521	1.487.123	145.915	1.341.228
2012	1.455.632	133.577	1.322.055	1.553.542	171.102	1.382.441
2013	1.403.626	44.064	1.359.562	1.530.153	58.770	1.471.383
2014	1.382.267	137.918	1.244.349	1.486.828	182.807	1.304.021
<b>Höfuðborgarsvæðið Capital region</b>						
2003	1.265.227	37.274	1.227.953	851.983	33.362	818.622
2004	1.244.399	36.949	1.207.450	858.665	35.508	823.156
2005	1.188.781	32.475	1.156.306	805.897	28.699	777.198
2006	1.285.621	96.816	1.188.805	924.995	93.261	831.734
2007	1.239.240	82.078	1.157.162	978.558	81.009	897.549
2008	1.338.897	104.169	1.234.728	1.072.965	109.531	963.433
2009	1.409.998	86.497	1.327.417	1.218.006	84.423	1.133.583
2010	1.270.419	83.534	1.186.885	1.201.974	85.220	1.116.754
2011	1.284.006	107.700	1.176.306	1.274.892	123.925	1.150.986
2012	1.276.012	113.020	1.162.992	1.359.758	143.362	1.216.397
2013	1.204.787	38.008	1.166.779	1.306.246	50.350	1.255.896
2014	1.165.132	111.296	1.053.836	1.253.342	149.301	1.104.040

① Sérýndar myndir fráaldar. *Released films only.*

📊 Hagstofa Íslands, kvikmyndahúsin. *Statistics Iceland, the cinemas.*

🌐 [www.hagstofa.is/samfelag/midlun](http://www.hagstofa.is/samfelag/midlun) [www.statice.is/society/media](http://www.statice.is/society/media)

#### Vissir þú

#### Did you know

Sjö leiknar íslenskar kvikmyndir í fullri lengd voru frumsýndar árið 2014

*Seven Icelandic full-length feature films were released in 2014*



## 9.14 Þjóðbókasafn og háskólabókasöfn 2009–2013

National library and university libraries 2009–2013

	2009	2010	2011	2012	2013
<b>Landsbókasafn Íslands – Háskólabókasafn</b>					
<b>National and University Library of Iceland</b>					
Ritaeign <i>Volumes</i>	1.011.150	1.022.850	1.043.950	...	1.058.550
Tímarit, blöð og ritraðir <i>Periodicals and serials</i>	3.630	4.609	5.419	...	6.639
Útlán <i>Loans</i>	82.846	78.708	73.138	64.621	57.364
Lestrarsalán <i>Reading room loans</i>	.	.	.	.	.
Millisafnalán <i>Inter-library loans</i>	3.625	3.555	3.433	3.100	2.717
Lánuð úr safni <i>Loans supplied</i>	1.258	1.116	891	752	643
Fengin að láni <i>Documents received</i>	2.367	2.439	2.542	2.348	2.074
Starfsmenn í árslok <i>Employees at end of year</i>	90	87	83	80	75
Háskólamenntaðir <i>Thereof university graduates</i>	58	55	52	...	47
Aðrir <i>Others</i>	32	32	31	...	28
Skráðir lánþegar <i>Registered borrowers</i>	8.014	5.879	16.288	15.195	15.733
Rekstur, þús. kr. <i>Current expenditure, thous. ISK</i>	814.434	861.529	803.831	840.470	855.171
Laun <i>Salaries and wages</i>	404.475	418.110	418.866	425.890	433.369
Ritakaup og aðkeypt upplýsingaþjónusta <i>Acquisitions and information services</i>	281.512	313.911	291.500	321.356	331.494
Annað <i>Other expenditure</i>	128.447	129.508	93.465	93.224	90.308
<b>Háskólabókasöfn <i>University libraries</i></b>					
Fjöldi safna <i>Number of libraries included</i>	7	7	7	7	6
Ritaeign <i>Volumes</i>	217.088	252.485	...	...	190.024
Tímarit, blöð og ritraðir, titlar <i>Periodicals and serials, titles</i>	4.613	...	...	...	...
Útlán <i>Loans</i>	68.908	64.875	...	...	41.354
Millisafnalán <i>Inter-library loans</i>	3.391	3.187	...	...	2.431
Lánuð úr safni <i>Loans supplied</i>	1.306	1.310	...	...	552
Fengin að láni <i>Documents received</i>	2.085	1.877	...	...	1.879
Starfsmenn í árslok <i>Employees at end of year</i>	39	38	...	...	30
Háskólamenntaðir <i>Thereof university graduates</i>	28	29	...	...	25
Aðrir <i>Others</i>	11	9	...	...	5
Skráðir lánþegar <i>Registered borrowers</i>	11.871	11.864	...	...	10.058

📍 Hagstofa Íslands, bókasöfnin. *Statistics Iceland, the libraries.*

🌐 [www.hagstofa.is/samfelag/menning](http://www.hagstofa.is/samfelag/menning) [www.statice.is/society/culture](http://www.statice.is/society/culture)



## 9.15 Gestir safna 2005–2014

Visitors to museums 2005–2014

	Söfn og garðar <sup>1</sup> <i>Museums and gardens<sup>1</sup></i>	Gestir alls <i>Visitors total</i>	Höfuð- borgar- svæði <i>Capital region</i>	Suður- nes <i>South- west</i>	Vestur- land <i>West</i>	Vest- firðir <i>West- fjords</i>	Norður- land vestra <i>North- west</i>	Norður- land eystra <i>North- east</i>	Austur- land <i>East</i>	Suður- land <i>South</i>
<b>Alls Total</b>										
2005	127	1.311.752	762.710	88.486	58.835	40.656	58.640	95.187	63.421	143.817
2006	124	1.438.733	785.593	87.330	74.517	44.903	64.465	108.644	72.478	200.803
2007	128	1.380.563	770.479	61.565	86.247	38.791	63.852	127.033	55.222	177.374
2008	127	1.417.878	804.997	64.480	73.125	36.895	67.266	128.443	59.210	183.462
2009	134	1.591.082	896.478	81.448	73.144	44.268	81.653	152.221	64.479	197.391
2010	138	1.617.624	950.402	76.183	58.918	46.682	85.455	145.606	60.948	193.430
2011	115	1.533.037	857.041	95.623	96.831	48.287	75.177	185.640	41.502	132.936
2012	129	1.520.805	949.482	99.302	54.400	51.039	81.736	89.728	42.821	152.297
2013	130	1.709.903	1.035.948	100.181	104.419	62.885	92.303	109.054	44.240	160.873
2014	127	2.116.607	1.294.462	109.622	150.795	64.849	87.221	111.624	46.506	251.528
<b>Minja- og munasöfn Museums</b>										
2005	124	1.108.970	578.507	88.486	58.835	40.656	57.140	95.187	63.421	126.738
2006	120	1.261.761	627.381	87.330	74.517	44.903	62.705	108.644	72.478	183.803
2007	125	1.187.004	590.993	61.565	86.247	38.791	63.852	127.033	55.222	163.301
2008	124	1.237.459	639.683	64.480	73.125	36.895	67.266	128.443	59.210	168.357
2009	131	1.386.885	708.749	81.448	73.144	44.268	81.653	152.221	64.479	180.923
2010	135	1.407.190	754.947	76.183	58.918	46.682	85.455	145.606	60.948	178.451
2011	113	1.221.086	668.391	95.623	94.531	46.869	67.441	88.376	41.130	118.725
2012	127	1.333.101	775.039	99.302	54.400	51.039	81.736	89.728	42.821	139.036
2013	128	1.524.538	864.905	100.181	104.419	62.885	92.303	109.054	44.240	146.551
2014	125	1.927.468	1.122.055	109.622	150.795	64.849	87.221	111.624	46.506	234.796
<b>Fiskasöfn og dýragarðar Aquariums and zoos</b>										
2005	3	202.782	184.203	•	•	•	1.500	•	•	17.079
2006	4	176.972	158.212	•	•	•	1.760	•	•	17.000
2007	3	193.559	179.486	•	•	•	•	•	•	14.073
2008	3	180.419	165.314	•	•	•	•	•	•	15.105
2009	3	204.197	187.729	•	•	•	•	•	•	16.468
2010	3	210.434	195.455	•	•	•	•	•	•	14.979
2011	2	202.861	188.650	•	•	•	•	•	•	14.211
2012	2	187.704	174.443	•	•	•	•	•	•	13.261
2013	2	185.365	171.043	•	•	•	•	•	•	14.322
2014	2	189.139	172.407	•	•	•	•	•	•	16.732

① Ásamt vísindamiðstöðvum, fræðasetrum og föstum sýningum opnum almenningi. Gestir grasagarða eru ekki meðtaldir. Gestafjöldi er að hluta áætlaður. Including science centres and permanent exhibitions open for public display. Visitors to botanical gardens are excluded.

1 Einungis söfn og garðar sem veita upplýsingar um gestafjölda. Only museums and gardens submitting data on visitors.

📊 Hagstofa Íslands, söfnin. *Statistics Iceland, the museums.*

🌐 [www.hagstofa.is/samfelag/menning](http://www.hagstofa.is/samfelag/menning) [www.static.is/society/culture](http://www.static.is/society/culture)



## 9.16 Mannfjöldi eftir trúfélögum 2010 og 2015

Population by religious organisations 2010 and 2015

1. janúar 1 January

	2010		2015		Breytingar á ári, % Annual change, % 2010/2015	Hlutfall Percent	
	Alls Total	Alls Total	Karlar Males	Konur Females		2010	2015
<b>Alls Total</b>	<b>317.630</b>	<b>329.100</b>	<b>165.186</b>	<b>163.914</b>	<b>0,7</b>	<b>100,0</b>	<b>100,0</b>
<b>Þjóðkirkjan The Evangelical Lutheran Church of Iceland</b>	<b>251.487</b>	<b>242.743</b>	<b>120.274</b>	<b>122.469</b>	<b>-0,7</b>	<b>79,2</b>	<b>73,8</b>
<b>Fríkirkjur Lutheran free churches</b>	<b>16.497</b>	<b>19.320</b>	<b>9.250</b>	<b>10.070</b>	<b>3,2</b>	<b>5,2</b>	<b>5,9</b>
Fríkirkjan í Reykjavík Reykjavík Free Church	8.227	9.556	4.609	4.947	3,0	2,6	2,9
Fríkirkjan í Hafnarfirði Hafnarfjörður Free Church	5.364	6.416	2.957	3.459	3,6	1,7	1,9
Óháði söfnuðurinn Reykjavík Independent Church	2.906	3.348	1.684	1.664	2,9	0,9	1,0
<b>Önnur skráð trúfélög Other religious organisations</b>	<b>19.663</b>	<b>25.320</b>	<b>12.748</b>	<b>12.572</b>	<b>5,2</b>	<b>6,2</b>	<b>7,7</b>
Kaþólska kirkjan The Roman Catholic Church Diocese	9.672	11.911	5.658	6.253	4,3	3,0	3,6
Ásatrúarfélagið The Asatru Association	1.402	2.675	1.767	908	13,8	0,4	0,8
Hvítasunnukirkjan á Íslandi The Pentecostal Assembly	2.109	2.108	1.040	1.068	-0,0	0,7	0,6
Búddistafélag Íslands The Buddhist Association	880	1.022	374	648	3,0	0,3	0,3
Síðmennt							
Síðmennt – the Icelandic Ethical Humanist Association	•	1.020	542	478	•	•	0,3
Kirkja sjöunda dags aðventista á Íslandi Seventhday Adventists Church in Iceland	770	721	361	360	-1,3	0,2	0,2
Vottar Jehóva Jehovah's Witnesses	693	684	350	334	-0,3	0,2	0,2
Vegurinn The Way	687	591	307	284	-3,0	0,3	0,2
Rússneska rétttrúnaðarkirkjan The Russian Orthodox Church	334	590	232	358	12,1	0,1	0,2
Krossinn The Cross	630	575	334	241	-1,8	0,2	0,2
Félag múslima á Íslandi The Muslim Association of Iceland	373	486	263	223	5,4	0,1	0,1
Menningarsetur múslima á Íslandi Muslim Cultural Centre in Iceland	218	389	228	161	12,3	0,1	0,1
Bahá'í samfélagið The Bahá'í Community	398	381	199	182	-0,9	0,1	0,1
Serbeska rétttrúnaðarkirkjan The Serbian Orthodox Church	201	293	149	144	7,8	0,1	0,1
Íslenska Kristskirkjan The Icelandic Christ-Church	277	258	125	133	-1,4	0,1	0,1
Önnur smærri skráð trúfélög <sup>1</sup> Other smaller religious organisations <sup>1</sup>	1.019	1.616	819	797	9,7	0,3	0,5
<b>Önnur trúfélög og ótilgreint Other and not specified</b>	<b>19.647</b>	<b>23.259</b>	<b>12.171</b>	<b>11.088</b>	<b>3,4</b>	<b>6,2</b>	<b>7,1</b>
<b>Utan trú- og lífsskoðunarfélaga No religious organisation</b>	<b>10.336</b>	<b>18.458</b>	<b>10.743</b>	<b>7.715</b>	<b>12,3</b>	<b>3,3</b>	<b>5,6</b>

<sup>1</sup> Trúfélög með færri en 200 meðlimi hinn 1. janúar 2015. Trúfélögin eru Allþjóðleg kirkja Guðs og embætti Jesú Krists, Betanía, Boðunarkirkjan, Bænahúsið, Catch The Fire (CTF), Emmanuel baptistakirkjan, Endurfædd kristin kirkja, Fjölskyldusamtök heimsfriðar og sameiningar, Fríkirkjan Kefas, Fyrsta baptistakirkjan, Heimakirkja, Himinn á jörðu, Hjalpræðisherinn trúfélag, Ísland kristin þjóð, Kirkja hins upprisna lífs, Kirkja Jesú Krists hinna síðari daga heilögu, Postulakirkjan Beth-Shekhinah, Reykjavíkurgöðorð, Samfélag trúaðra, SGI á Íslandi, Sjónarhæðarsöfnuðurinn, Vonarhöfn, Zen á Íslandi – Nátt-hagi, Zuism. Religious organisations with fewer than 200 members on 1 January 2015. The organisations are: Church of God Ministry of Jesus Christ International, Betania, The Church of Evangelism, Icelandic House of Prayer, Catch The Fire (CTF), Emmanuel Baptist Church, The Redeemed Christian Church of God, Family Federation for World Peace and Unification, The Free Church Kefas, The First Baptist Church, Homechurch, Heaven on earth, Hjalpræðisherinn trúfélag, Iceland Christian Nation, Church of the Resurrected Life, Church of Jesus Christ of Latter-day Saints, The Apostles Church Beth-Shekhinah, Reykjavik Chieftainship, Believers' Fellowship, Soko Gakkai International, The Sjónarhæð Congregation, Port of hope, Zen in Iceland, Zuism.

🌐 [www.hagstofa.is/samfelag/menning](http://www.hagstofa.is/samfelag/menning) [www.static.is/society/culture](http://www.static.is/society/culture)





# Verðlag

Prices

# 10

Hagstofa Íslands reiknar vísitölu neysluverðs, vísitölu byggingarkostnaðar, vísitölu framleiðsluverðs og skyldar verðvísitölur mánaðarlega. Vísitölur varpa ljósi á efnahags- og verðlagsþróun í þjóðfélaginu.

## Vísitala neysluverðs

Vísitölu neysluverðs er ætlað að mæla verðbreytingar á tilteknu safni vöru og þjónustu sem myndar grunn vísitölnnar. Verði er safnað á umfangsmiklu úrtaki af vörum og þjónustu í vikutíma um miðjan hvern mánuð til þess að mæla verðbreytingar. Grunnur vísitölnnar er endurnýjaður í mars ár hvert og byggist hann m.a. á upplýsingum úr rannsókn á útgjöldum heimilanna. Vísitala neysluverðs er fyrst og fremst mælikvarði á verðbólgu en hún er einnig notuð til verðtryggingar.

## Vísitala byggingarkostnaðar

Vísitala byggingarkostnaðar mælir breytingar á byggingarkostnaði fjölbýlishúss á höfuðborgarsvæðinu. Verð á byggingaraðföngum, s.s. byggingarefnum og launakostnaði, liggur til grundvallar vísitölnni. Byggingarvísitalan er oft notuð til verðtryggingar á verksamningum.

## Vísitala framleiðsluverðs

Vísitala framleiðsluverðs mælir verðþróun á framleiðsluvörum innlendra framleiðenda í stóriðju, sjávarútvegi, matvælaframleiðslu og fleiri atvinnugreinum. Grunnur vísitölnnar byggist á heildarverðmæti seldra framleiðsluvara og er uppfærður árlega. Mánaðarlegar verðmælingar byggjast á sölufærslum fyrirtækja í úrtaki vísitölnnar.

## Verðbólga 2,0% árið 2014

Verðbólga er langvarandi hækkun á verðlagi, hér skilgreind sem 12 mánaða breyting á vísitölu neysluverðs. Árið 2014 var ársverðbólgan 2,0% en á árinu 2013 hafði hún verið 3,9%. Hlutfallslegt vægi útgjaldaflokka í vísitölu neysluverðs var endurskoðað í apríl 2015. Samanborið við fyrri grunn jókst vægi kostnaðar vegna húsnæðis hita og rafmagns sem og vegna hótela og veitingastaða.





### Vísitala framleiðsluverðs lækkaði um 0,7% árið 2014

Á árinu 2014 lækkaði vísitala framleiðsluverðs um 0,7%, verðvísitala sjávarafurða hækkaði um 0,9%. Á sama tíma lækkaði verð á afurðum stóriðju um 4,9% og framleiðsluverð matvæla hækkaði um 1,8%.



Statistics Iceland compiles and publishes the consumer price index, building cost index, producer price index and related price indices every month. Indices reflect economic and price developments within the society.

### Consumer price index

The consumer price index measures price changes of a specific basket of goods and services which is the base of the index. Prices of an extensive sample of goods and services are collected for a week during the middle of each month for measuring price changes. The index is rebased in March every year and is mainly based on a household expenditure survey. The consumer price index measures inflation and is used for monetary targeting and indexation of financial obligations according to the law on interest rates and indexation.

### Building cost index for residential housing

The building cost index measures changes in the building costs of a residential apartment house in the capital area. Prices of inputs, e.g. building materials and labour cost are measured. The building cost index is mainly used for indexation of contracts in the construction industry.

### Producer price index

The producer price index measures changes in prices received by domestic producers of power intensive metal products, marine

### Vísitala byggingarkostnaðar hækkaði um 1,6% árið 2014

Vísitala byggingarkostnaðar hækkaði um 1,6% árið 2014. Mestu munaði um hækkun á vinnu og innlendu efni, en verð á innfluttu efni lækkaði.

products, food products and other industry products. The base for the index is the sum of sold manufacturing products and is updated annually. Price measurements are based on transaction data collected from sampled domestic producers.

### Inflation was 2.0% in 2014

Inflation is a prolonged increase in price levels, defined here by 12 month changes of the CPI. In the year 2014 inflation was 2.0% compared to an inflation rate of 3.9% in 2013. The expenditure base of the consumer price index was revised in April 2015. In comparison to the previous base the share of expenditure towards housing, water and electricity rose as well as the share of hotels, cafés and restaurants.

### Producer prices decreased by 0.7% in 2014

Producer prices decreased by 0.7% in 2014, prices of marine products increased by 0.9%. Over the same period power intensive industry products decreased by 4.9% and prices of food products increased by 1.8%.

### Building cost index up by 1.6% in 2014

The building cost index increased by 1.6% in 2014 from the previous year. Prices of labour cost and domestic materials increased while prices of imported materials decreased.





## 10.1 Vísitala neysluverðs 1939–2014

Consumer price index 1939–2014

Ár Year	Árlegt meðaltal Annual average	Meðal- breyting frá fyrra ári, % <sup>1</sup>	Ár Year	Árlegt meðaltal Annual average	Meðal- breyting frá fyrra ári, % <sup>1</sup>	Ár Year	Árlegt meðaltal Annual average	Meðal- breyting frá fyrra ári, % <sup>1</sup>
1939	102,9	•	1965	1.332,5	7,2	1991	820.625,7	6,8
1940	128,0	24,4	1966	1.475,1	10,7	1992	851.521,5	3,8
1941	159,7	24,8	1967	1.524,5	3,3	1993	886.505,0	4,1
1942	205,6	28,7	1968	1.767,7	16,0	1994	899.722,0	1,5
1943	256,2	24,6	1969	2.150,8	21,7	1995	914.592,0	1,7
1944	267,8	4,5	1970	2.432,9	13,1	1996	935.346,0	2,3
1945	277,2	3,5	1971	2.588,0	6,4	1997	952.183,0	1,8
1946	292,7	5,6	1972	2.857,1	10,4	1998	968.161,0	1,7
1947	315,0	7,6	1973	3.490,2	22,2	1999	1.001.228,0	3,4
1948	321,5	2,1	1974	4.992,2	43,0	2000	1.051.929,0	5,1
1949	330,2	2,7	1975	7.436,5	49,0	2001	1.121.733,0	6,6
1950	420,0	27,2	1976	9.829,0	32,2	2002	1.176.072,0	4,8
1951	536,6	27,8	1977	12.822,1	30,5	2003	1.200.689,0	2,1
1952	602,5	12,3	1978	18.473,4	44,1	2004	1.239.398,0	3,2
1953	599,5	-0,5	1979	26.870,9	45,5	2005	1.289.223,0	4,0
1954	605,6	1,0	1980	42.603,4	58,5	2006	1.376.602,0	6,8
1955	631,0	4,2	1981	64.274,1	50,9	2007	1.445.799,3	5,0
1956	695,4	10,2	1982	97.064,7	51,0	2008	1.625.167,9	12,4
1957	724,2	4,1	1983	178.866,5	84,3	2009	1.820.241,0	12,0
1958	767,3	6,0	1984	231.042,6	29,2	2010	1.918.474,4	5,4
1959	777,6	1,3	1985	305.843,4	32,4	2011	1.995.233,1	4,0
1960	792,5	1,9	1986	370.898,8	21,3	2012	2.098.703,9	5,2
1961	830,3	4,8	1987	440.498,5	18,8	2013	2.179.971,5	3,9
1962	921,2	10,9	1988	552.634,3	25,5	2014	2.224.543,7	2,0
1963	1.040,7	13,0	1989	669.127,5	21,1			
1964	1.243,2	19,5	1990	768.405,7	14,8			

① Janúar–mars 1939=100. Heiti vísitölunnar var breytt úr vísitölu vöru og þjónustu í vísitölu neysluverðs án húsnæðis í mars 1995. Vísitalan er keðjutengd á grunnnum með gildistíma frá janúar 1939, mars 1950, mars 1959, janúar 1968, janúar 1981, febrúar 1984, maí 1988, nóvember 1992 og í mars á hverju ári frá 1997. January–March 1939=100. The index is chain linked with bases that took effect in January 1939, March 1950, March 1959, January 1968, January 1981, February 1984, May 1988, November 1992 and in March every year after 1997.

<sup>1</sup> Average change from previous year, %.

🌐 [www.hagstofa.is/efnahagur/verdlag](http://www.hagstofa.is/efnahagur/verdlag) [www.static.is/economy/prices](http://www.static.is/economy/prices)

Mynd 10.1 Vísitala neysluverðs 1988–2014

Figure 10.1 Consumer price index 1988–2014

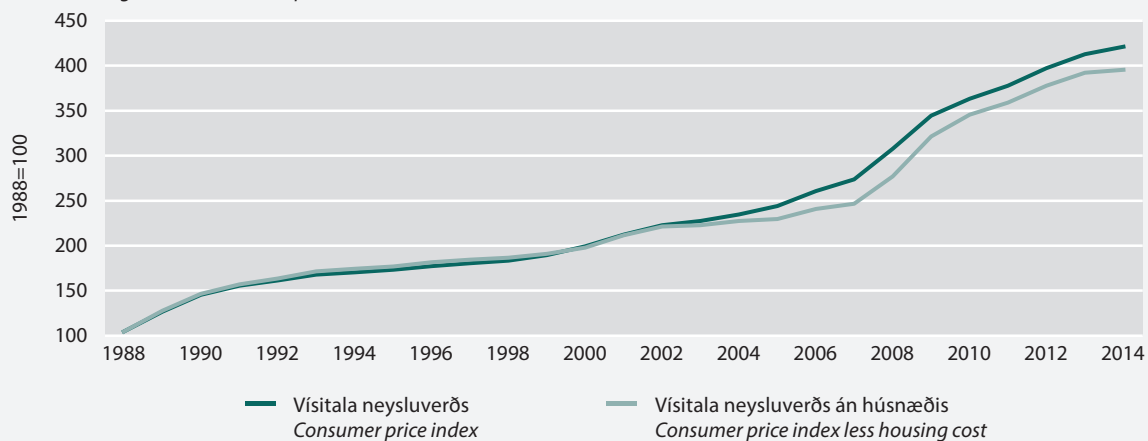



## 10.2 Vísitala neysluverðs eftir mánuðum 1988–2015

Consumer price index by month 1988–2015

	Árið	Year	Jan.	Febr.	Mars	Apríl	Maí	Júní	Júlí	Ágúst	Sept.	Okt.	Nóv.	Des.
Maí 1988=100														
May 1988=100														
1988	104,6	-(95,0)	-(95,8)	-(97,1)	-(98,3)	100,0	103,4	107,0	109,3	110,0	110,4	110,5	110,7	
1989	126,7	112,6	114,2	117,4	119,9	122,3	125,9	126,8	128,5	131,1	133,7	135,7	138,6	
1990	145,5	139,3	141,5	142,7	143,1	144,4	145,4	146,4	146,8	146,8	147,2	148,2	148,6	
1991	155,4	149,5	150,0	150,3	151,0	152,8	154,9	156,0	157,2	158,1	159,3	160,0	159,8	
1992	161,2	160,2	160,4	160,6	160,6	160,5	161,1	161,4	161,4	161,3	161,4	<b>161,4</b>	162,2	
1993	167,8	164,1	165,3	165,4	165,9	166,3	166,2	167,7	169,2	169,8	170,8	170,8	169,9	
1994	170,3	169,3	169,5	169,7	169,9	169,9	170,1	170,4	170,5	171,0	170,8	170,7	170,8	
1995	173,2	172,1	172,3	172,0	171,8	172,1	172,3	172,8	173,5	174,1	174,9	174,3	174,2	
1996	177,1	174,9	175,2	175,5	175,8	176,9	176,7	176,9	178,0	178,4	178,5	178,6	177,8	
1997	180,3	178,4	178,5	<b>178,4</b>	179,7	179,4	179,8	180,1	180,6	181,3	181,9	181,7	181,4	
1998	183,3	182,4	182,0	<b>182,7</b>	183,1	183,7	184,0	183,6	182,6	182,8	183,6	184,1	183,7	
1999	189,6	184,8	184,5	<b>185,4</b>	186,4	187,3	188,8	189,5	190,2	191,8	193,3	193,3	194,0	
2000	199,1	195,5	194,9	<b>196,4</b>	197,6	198,4	199,1	200,1	199,1	199,5	201,5	202,1	202,1	
2001	212,4	202,4	202,8	<b>204,0</b>	206,5	209,4	212,6	214,2	214,9	216,3	217,7	218,5	219,5	
2002	222,6	221,5	220,9	<b>221,8</b>	221,9	221,8	222,8	223,0	221,8	222,9	224,1	223,7	223,9	
2003	227,3	224,7	224,3	<b>226,7</b>	227,0	226,6	226,8	226,5	226,3	227,9	229,0	229,3	230,0	
2004	234,6	230,1	229,4	<b>230,7</b>	232,0	233,9	235,7	234,6	234,6	235,6	237,4	237,9	239,0	
2005	244,1	239,2	239,7	<b>241,5</b>	242,0	240,7	242,4	242,7	243,2	246,9	248,4	248,0	248,9	
2006	260,6	249,7	249,5	<b>252,3</b>	255,2	258,9	261,9	263,1	264,0	265,6	266,2	266,1	266,2	
2007	273,7	266,9	268,0	<b>267,1</b>	268,7	271,0	272,4	273,0	273,1	276,7	278,1	279,9	281,8	
2008	307,7	282,3	286,2	<b>290,4</b>	300,3	304,4	307,1	310,0	312,8	315,5	322,3	327,9	332,9	
2009	344,6	334,8	336,5	<b>334,5</b>	336,0	339,8	344,5	345,1	346,9	349,6	353,6	356,2	357,9	
2010	363,2	356,8	360,9	<b>362,9</b>	363,8	365,3	364,1	361,7	362,6	362,6	365,3	365,5	366,7	
2011	377,7	363,4	367,7	<b>371,2</b>	374,1	377,6	379,5	379,9	380,9	383,3	384,6	384,6	386,0	
2012	397,3	387,1	391,0	<b>395,1</b>	398,2	398,1	400,1	397,2	396,6	399,6	400,7	402,0	402,2	
2013	412,7	403,3	409,9	<b>410,7</b>	411,5	411,3	413,5	412,4	413,8	415,2	415,2	416,7	418,9	
2014	421,1	415,9	418,7	<b>419,7</b>	421,0	421,3	422,8	422,1	423,1	422,6	423,2	421,0	422,3	
2015	•	419,3	422,1	<b>426,4</b>	427,0	428,2	429,3	430,0	432,3	430,6	430,9	•	•	

### Mynd 10.2 Ársbreyting vísitölu neysluverðs 2014–2015

Figure 10.2 Consumer price index, annual rate of change 2014–2015

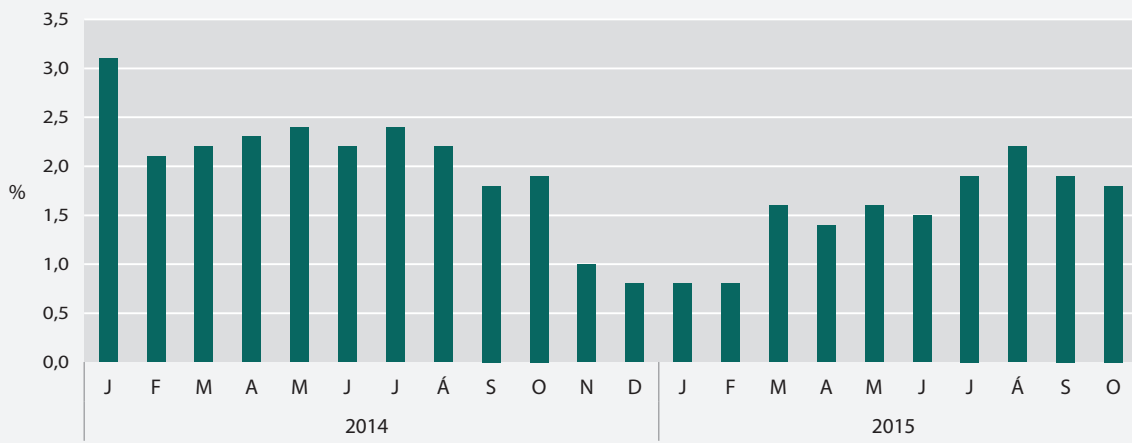

## 10.2 Vísitala neysluverðs eftir mánuðum 1988–2015

Consumer price index by month 1988–2015

	Árið Year	Jan.	Febr.	Mars	Apríl	Maí	Júní	Júlí	Ágúst	Sept.	Okt.	Nóv.	Des.
<b>Breyting frá fyrra mánuði, %</b>													
<b>Change from previous month, %</b>													
1988	25,5	3,7	0,8	0,9	1,4	1,8	3,4	3,5	2,1	0,7	0,4	0,1	0,2
1989	21,1	1,7	1,5	2,7	2,2	2,0	2,9	0,7	1,4	2,0	2,0	1,5	2,2
1990	14,8	0,5	1,6	0,8	0,3	0,9	0,7	0,7	0,3	0,0	0,3	0,7	0,3
1991	6,8	0,6	0,3	0,2	0,5	1,2	1,4	0,7	0,8	0,6	0,8	0,4	-0,1
1992	3,7	0,2	0,1	0,1	0,0	-0,1	0,4	0,2	0,0	-0,1	0,1	0,0	0,5
1993	4,1	1,2	0,7	0,1	0,3	0,2	-0,1	0,9	0,9	0,4	0,6	0,0	-0,5
1994	1,5	-0,4	0,1	0,1	0,1	0,0	0,1	0,2	0,1	0,3	-0,1	-0,1	0,1
1995	1,7	0,8	0,1	-0,2	-0,1	0,2	0,1	0,3	0,4	0,3	0,5	-0,3	-0,1
1996	2,3	0,4	0,2	0,2	0,2	0,6	-0,1	0,1	0,6	0,2	0,1	0,1	-0,4
1997	1,8	0,3	0,1	-0,1	0,7	-0,2	0,2	0,2	0,3	0,4	0,3	-0,1	-0,2
1998	1,7	0,6	-0,2	0,4	0,2	0,3	0,2	-0,2	-0,5	0,1	0,4	0,3	-0,2
1999	3,4	0,6	-0,2	0,5	0,5	0,5	0,8	0,4	0,4	0,8	0,8	0,0	0,4
2000	5,0	0,8	-0,3	0,8	0,6	0,4	0,4	0,5	-0,5	0,2	1,0	0,3	0,0
2001	6,7	0,1	0,2	0,6	1,2	1,4	1,5	0,8	0,3	0,7	0,6	0,4	0,5
2002	4,8	0,9	-0,3	0,4	0,0	0,0	0,5	0,1	-0,5	0,5	0,5	-0,2	0,1
2003	2,1	0,4	-0,2	1,1	0,1	-0,2	0,1	-0,1	-0,1	0,7	0,5	0,1	0,3
2004	3,2	0,0	-0,3	0,6	0,6	0,8	0,8	-0,5	0,0	0,4	0,8	0,2	0,5
2005	4,0	0,1	0,2	0,8	0,2	-0,5	0,7	0,1	0,2	1,5	0,6	-0,2	0,4
2006	6,8	0,3	-0,1	1,1	1,1	1,4	1,2	0,5	0,3	0,6	0,2	0,0	0,0
2007	5,0	0,3	0,4	-0,3	0,6	0,9	0,5	0,2	0,0	1,3	0,5	0,6	0,7
2008	12,4	0,2	1,4	1,5	3,4	1,4	0,9	0,9	0,9	0,9	2,2	1,7	1,5
2009	12	0,6	0,5	-0,6	0,4	1,1	1,4	0,2	0,5	0,8	1,1	0,7	0,5
2010	5,4	-0,3	1,1	0,6	0,2	0,4	-0,3	-0,7	0,2	0,0	0,7	0,1	0,3
2011	4,0	-0,9	1,2	1,0	0,8	0,9	0,5	0,1	0,3	0,6	0,3	0,0	0,4
2012	5,2	0,3	1,0	1,0	0,8	0,0	0,5	-0,7	-0,2	0,8	0,3	0,3	0,0
2013	3,9	0,3	1,6	0,2	0,2	0,0	0,5	-0,3	0,3	0,3	0,0	0,4	0,5
2014	2,0	-0,7	0,7	0,2	0,3	0,1	0,4	-0,2	0,2	-0,1	0,1	-0,5	0,3
2015	•	-0,7	0,7	1,0	0,1	0,3	0,3	0,2	0,5	-0,4	0,1	•	•

① Heiti vísitölnunnar var breytt úr vísitölu framfærslukostnaðar í vísitölu neysluverðs í mars 1995, sbr. lög nr. 12/1995. Grunnarnir sem eru keðjutengdir eru frá maí 1988, nóvember 1992 og mars á hverju ári frá 1997. Tölur í svigum eru áætlaðar tölur. *The index was rebased in May 1988, November 1992 and in March every year after 1997 by chain linking. Figures in brackets are estimates.*

🌐 [www.hagstofa.is/efnahagur/verdlag](http://www.hagstofa.is/efnahagur/verdlag) [www.statics.is/economy/prices](http://www.statics.is/economy/prices)



### 10.3 Vísitala neysluverðs án húsnæðis 1914–2014

Consumer price index less housing cost 1914–2014

Ár Year	Vísitala Index	Breyting, % Change, %	Ár Year	Vísitala Index	Breyting, % Change, %	Ár Year	Vísitala Index	Breyting, % Change, %
1914	109	•	1948	768	1,3	1982	349.043	51,1
1915	125	14,7	1949	787	2,5	1983	648.302	85,7
1916	157	25,6	1950	1.042	32,4	1984	844.961	30,3
1917	257	63,7	1951	1.402	34,5	1985	1.120.864	32,7
1918	343	33,5	1952	1.595	13,8	1986	1.351.488	20,6
1919	355	3,5	1953	1.577	-1,1	1987	1.607.178	18,9
1920	452	27,3	1954	1.595	1,1	1988	2.031.192	26,4
1921	321	-29,0	1955	1.669	4,6	1989	2.484.120	22,3
1922	273	-15,0	1956	1.863	11,6	1990	2.849.972	14,7
1923	265	-2,9	1957	1.946	4,5	1991	3.052.947	7,1
1924	311	17,4	1958	2.075	6,6	1992	3.178.768	4,1
1925	276	-11,3	1959	2.106	1,5	1993	3.334.261	4,9
1926	240	-13,0	1960	2.323	10,3	1994	3.390.362	1,7
1927	221	-7,9	1961	2.595	11,7	1995	3.438.990	1,4
1928	220	-0,5	1962	2.905	11,9	1996	3.530.897	2,7
1929	221	0,5	1963	3.265	12,4	1997	3.587.011	1,6
1930	213	-3,6	1964	3.905	19,6	1998	3.624.560	1,0
1931	189	-11,3	1965	4.195	7,4	1999	3.712.071	2,4
1932	188	-0,5	1966	4.733	12,8	2000	3.845.289	3,6
1933	187	-0,5	1967	4.889	3,3	2001	4.107.538	6,8
1934	190	1,6	1968	5.679	16,2	2002	4.297.758	4,6
1935	191	0,5	1969	7.047	24,1	2003	4.329.762	0,7
1936	197	3,1	1970	8.054	14,3	2004	4.420.496	2,1
1937	209	6,1	1971	8.645	7,3	2005	4.459.928	0,9
1938	211	1,0	1972	9.893	14,4	2006	4.675.595	4,8
1939	219	3,8	1973	12.336	24,7	2007	4.793.299	2,5
1940	287	31,1	1974	17.537	42,2	2008	5.377.520	12,2
1941	367	27,9	1975	26.346	50,2	2009	6.243.886	16,1
1942	481	31,1	1976	35.186	33,6	2010	6.712.081	7,5
1943	608	26,4	1977	45.904	30,5	2011	6.970.916	3,9
1944	635	4,4	1978	66.221	44,3	2012	7.338.964	5,3
1945	658	3,6	1979	96.500	45,7	2013	7.621.085	3,8
1946	701	6,5	1980	153.397	59,0	2014	7.681.587	0,8
1947	758	8,1	1981	230.948	50,6			

① Júlí 1914 =100; 1914–38: verðlag í október; 1939 og síðar: ársmeðaltöl. Heiti vísitölnunnar var breytt úr vísitölu vöru og þjónustu í vísitölu neysluverðs án húsnæðis í mars 1995. Vísitalan er keðjutengd á grunnnum með gildistíma frá júlí 1914, janúar 1939, mars 1950, mars 1959, janúar 1968, janúar 1981, febrúar 1984, maí 1988, nóvember 1992 og í mars á hverju ári frá 1997. *July 1914=100. 1914–38: October prices; 1939 and later: annual averages. The index is chain linked with bases that took effect in July 1914, January 1939, March 1950, March 1959, January 1968, January 1981, February 1984, May 1988, November 1992 and in March every year after 1997.*

🌐 [www.hagstofa.is/efnahagur/verdlag](http://www.hagstofa.is/efnahagur/verdlag) [www.statice.is/economy/prices](http://www.statice.is/economy/prices)

#### Vissir þú

#### Did you know

Frá myntbreytingunni 1981 hefur verðbólgan mælst lægst 1,5%. Það var árið 1994.

*Since the currency change in 1981 the lowest inflation measure was 1,5%. That was in 1994.*



## 10.4 Hlutfallsleg skipting útgjalda í vísitölu neysluverðs í mars 2014 og mars 2015

Breakdown of the CPI according to the base in March 2014 and March 2015

COICOP-flokkur COICOP Classification of Individual Consumption by Purpose	Vísitölu- grunnur í mars 2014 Base in March 2014	Vísitölu- grunnur í mars 2015 Base in March 2015
<b>Alls Total</b>	<b>100,0</b>	<b>100,0</b>
<b>1 Matur og drykkjarvörur Food and non-alcoholic beverages</b>	<b>14,6</b>	<b>14,5</b>
11 Matur Food	13,2	13,1
111 Brauð og kornvörur Bread and cereals	2,3	2,2
112 Kjöt Meat	2,9	3,0
113 Fiskur Fish	0,8	0,8
114 Mjólk, ostar og egg Milk, cheese and eggs	2,5	2,5
115 Ólíur og feitmeti Oils and fats	0,3	0,3
116 Ávextir Fruit	1,0	1,0
117 Grænmeti, kartöflur o.fl. Vegetables including potatoes, etc.	1,2	1,2
118 Sykur, súkkulaði, sælgæti o.fl. Sugar, jam, chocolate, etc.	1,5	1,4
119 Aðrar matvörur Food products n.e.s.	0,8	0,8
12 Drykkjarvörur Non-alcoholic beverages	1,4	1,3
121 Kaffi, te og kakó Coffee, tea and cocoa	0,4	0,4
122 Gosdrykkir, safar og vatn Mineral waters, soft drinks and juices	1,0	1,0
<b>2 Áfengi og tóbak Alcoholic beverages and tobacco</b>	<b>3,4</b>	<b>3,1</b>
21 Áfengi Alcoholic beverages	2,0	1,9
22 Tóbak Tobacco	1,4	1,2
<b>3 Föt og skór Clothing and footwear</b>	<b>4,8</b>	<b>4,5</b>
31 Föt Clothing	4,1	3,8
32 Skór Footwear	0,7	0,7
<b>4 Húsnæði, hiti og rafmagn Housing, water, electricity, gas and other fuels</b>	<b>27,2</b>	<b>28,2</b>
41 Greidd húsaleiga Actual rentals for housing	5,4	5,2
42 Reiknuð húsaleiga Imputed rentals for housing	13,8	14,8
43 Viðhald og viðgerðir á húsnæði Regular maintenance and repair of dwelling	2,8	2,8
44 Annað vegna húsnæðis Other services relating to the dwelling	2,0	2,0
45 Rafmagn og hiti Electricity, gas and other fuels	3,3	3,4
451 Rafmagn Electricity	1,8	1,7
455 Hiti Hot water	1,5	1,7
<b>5 Húsgögn, heimilisbúnaður o.fl. Furnishing and household equipment</b>	<b>4,6</b>	<b>4,3</b>
51 Húsgögn og heimilisbúnaður o.fl. Furniture, furnishings and decorations	1,5	1,5
52 Vefnaðarvörur Household textiles	0,4	0,4
53 Raftæki Electrical appliances	0,9	0,9
54 Borðbúnaður, glös, eldhúshöld Glassware, tableware and household utensils	0,5	0,4
55 Verkfæri og tæki fyrir hús og garð Tools and equipment for house and garden	0,2	0,2
56 Ýmsar vörur og þjónusta til heimilishalds Goods and services for routine household maintenance	0,9	1,0
<b>6 Heilsugæsla Health</b>	<b>3,8</b>	<b>3,9</b>
61 Lyf og lækningavörur Medical products	1,6	1,7
62 Heilsugæsla Out-patient services	2,1	2,2
<b>7 Ferðir og flutningar Transport</b>	<b>15,5</b>	<b>15,5</b>
71 Kaup ökutækja Purchase of vehicles	5,2	6,0
711 Bílar Motor car	4,8	5,6
72 Rekstur ökutækja Operation of personal transport equipment	8,1	7,5



## 10.4 Hlutfallsleg skipting útgjalda í vísitölu neysluverðs í mars 2014 og mars 2015

*Breakdown of the CPI according to the base in March 2014 and March 2015*

COICOP-flokkur COICOP Classification of Individual Consumption by Purpose	Vísitölu- grunnur í mars 2014 Base in March 2014	Vísitölu- grunnur í mars 2015 Base in March 2015
721 Varahlutir <i>Spare parts and accessories</i>	2,1	1,9
722 Bensín og olíur <i>Fuels and lubricants</i>	4,1	3,7
723 Viðhald og viðgerðir <i>Maintenance and repairs</i>	1,3	1,4
724 Annað vegna ökutækja <i>Other services</i>	0,6	0,6
73 Flutningar <i>Transport services</i>	2,3	2,0
732 Flutningar á vegum <i>Passenger transport by road</i>	0,4	0,4
733 Flutningar í lofti <i>Passenger transport by air</i>	1,8	1,5
734 Flutningar á sjó <i>Passenger transport by sea and inland waterway</i>	0,1	0,1
<b>8 Póstur og sími <i>Communications</i></b>	<b>3,2</b>	<b>3,3</b>
811 Póstur <i>Postal services</i>	0,1	0,1
813 Símaþjónusta <i>Telephone services</i>	2,9	3,0
<b>9 Tímstundir og menning <i>Recreation and culture</i></b>	<b>10,7</b>	<b>10,3</b>
91 Sjónvörp, myndbönd, tölvur o.fl. <i>Audiovisual instruments, etc.</i>	1,7	1,4
92 Tímstundir, stærri tæki o.fl. <i>Major durables for recreation and culture</i>	0,3	0,3
93 Tímstundavörur, leikföng o.fl. <i>Other recreational items</i>	1,7	1,6
94 Íþróttir, fjölmíðlun og happdrætti <i>Recreational and cultural services</i>	4,1	4,1
95 Blöð, bækur og ritföng <i>Newspapers, books and stationery</i>	1,3	1,3
96 Pakkaferðir <i>Package holidays</i>	1,6	1,6
<b>10 Menntun <i>Educational services</i></b>	<b>1,1</b>	<b>1,2</b>
<b>11 Hótel og veitingastaðir <i>Hotels, cafés and restaurants</i></b>	<b>4,7</b>	<b>5,2</b>
111 Veitingar <i>Catering</i>	4,4	4,8
112 Gisting <i>Accommodation services</i>	0,4	0,4
<b>12 Ýmsar vörur og þjónusta <i>Miscellaneous goods and services</i></b>	<b>6,3</b>	<b>6,1</b>
121 Snyrting og snyrtivörur <i>Personal care</i>	2,6	2,5
122 Skartgripir, úr o.fl. <i>Personal effects n.e.s.</i>	0,3	0,3
123 Félagsleg þjónusta <i>Social protection</i>	1,0	1,0
124 Tryggingar <i>Insurance</i>	1,2	1,2
125 Fjármálaþjónusta ót.a.s. <i>Financial services n.e.s.</i>	0,8	0,7
126 Önnur þjónusta ót.a.s. <i>Other services n.e.s.</i>	0,4	0,4

🌐 [www.hagstofa.is/efnahagur/verdlag](http://www.hagstofa.is/efnahagur/verdlag) [www.statice.is/economy/prices](http://www.statice.is/economy/prices)

## 10.5 Vísitala neysliverðs eftir útgjaldaflokkum 2014–2015

Consumer price index by groups of commodities 2014–2015

Vísitölur (mars 1997=100) Indices (March 1997=100)	2014				2015		
	Febr.	Mai	Ágúst	Nóv.	Febr.	Mai	Ágúst
<b>Alls Total</b>	<b>234,6</b>	<b>236,1</b>	<b>237,1</b>	<b>235,9</b>	<b>236,5</b>	<b>239,9</b>	<b>242,2</b>
<b>1 Matur og drykkjarvörur Food and non-alcoholic beverages</b>	<b>214,8</b>	<b>213,7</b>	<b>213,8</b>	<b>212,7</b>	<b>217,6</b>	<b>219,2</b>	<b>222,5</b>
11 Matur Food	218,3	217,0	217,4	216,0	222,1	224,2	227,5
111 Brauð og kornvörur Bread and cereals	238,4	238,2	238,3	238,5	247,0	245,8	251,1
112 Kjöt Meat	192,4	190,7	190,3	190,0	197,1	198,9	199,6
113 Fiskur Fish	305,8	309,1	309,7	316,2	329,5	339,1	339,8
114 Mjólk, ostar og egg Milk, cheese and eggs	215,9	215,9	215,7	214,5	221,6	220,9	230,0
115 Ólíur og feitmeti Oils and fats	227,8	226,6	215,7	226,3	235,0	235,8	248,0
116 Ávextir Fruit	213,1	215,6	210,5	214,0	219,5	223,2	233,4
117 Grænmeti, kartöflur o.fl. Vegetables including potatoes	181,4	173,7	181,1	167,3	179,5	189,9	185,0
118 Sykur, súkkulaði, sælgæti o.fl. Sugar, jam, chocolate, etc.	214,4	213,1	214,9	214,0	202,2	202,8	202,3
119 Aðrar matvörur Food products n.e.s.	231,3	229,9	231,3	227,3	234,6	234,5	236,9
12 Drykkjarvörur Non-alcoholic beverages	188,6	188,0	186,5	187,6	182,4	180,8	183,4
121 Kaffi, te og kakó Coffee, tea and cocoa	244,0	233,7	232,5	231,6	238,2	235,0	237,7
122 Gosdrykkir, safar og vatn Mineral waters, soft drinks and juices	174,2	176,1	174,5	176,2	168,0	166,7	169,4
<b>2 Áfengi og tóbak Alcoholic beverages and tobacco</b>	<b>297,4</b>	<b>298,1</b>	<b>297,2</b>	<b>297,0</b>	<b>296,0</b>	<b>296,3</b>	<b>297,2</b>
21 Áfengi Alcoholic beverages	215,9	216,2	215,8	215,5	213,7	214,1	214,4
22 Tóbak Tobacco	431,4	433,1	430,9	431,4	432,7	432,9	435,0
<b>3 Föt og skór Clothing and footwear</b>	<b>144,2</b>	<b>149,8</b>	<b>143,0</b>	<b>149,8</b>	<b>134,4</b>	<b>146,2</b>	<b>139,3</b>
31 Föt Clothing	143,6	149,4	144,0	149,4	134,2	145,7	141,9
32 Skór Footwear	148,1	152,4	137,8	152,6	135,8	149,3	125,0
<b>4 Húsnæði, hiti og rafmagn Housing, electricity and heating</b>	<b>321,3</b>	<b>326,9</b>	<b>328,3</b>	<b>331,7</b>	<b>340,1</b>	<b>345,2</b>	<b>349,1</b>
41 Greidd húsaleiga Actual rentals for housing	420,0	424,2	428,1	430,9	435,4	442,0	443,9
42 Reiknuð húsaleiga Imputed rentals for housing	328,1	337,6	338,4	344,3	354,9	363,2	367,1
43 Viðhald og viðgerðir á húsnæði Regular maintenance	271,6	273,8	275,7	275,8	281,4	281,6	292,0
44 Annað vegna húsnæðis Other services relating to the dwelling	389,0	389,0	389,0	389,0	403,0	403,0	403,0
45 Rafmagn og hiti Electricity, gas and other fuels	220,3	220,0	221,3	221,9	227,1	227,2	229,3
451 Rafmagn Electricity	226,1	225,4	226,2	226,2	227,7	227,8	229,8
455 Hiti Hot water	207,6	207,7	209,5	210,7	219,7	219,7	222,0
<b>5 Húsgögn, heimilisbúnaður o.fl. Furnishing and household equipment</b>	<b>203,1</b>	<b>203,7</b>	<b>199,4</b>	<b>196,9</b>	<b>193,1</b>	<b>194,5</b>	<b>192,9</b>
51 Húsgögn og heimilisbúnaður Furniture, furnishings, etc.	197,9	199,9	194,7	188,6	189,2	193,2	194,6
52 Vefnaðarvörur Household textiles	240,8	242,4	240,3	237,8	233,3	233,9	234,3
53 Raftæki Electrical appliances	162,4	161,1	154,4	152,6	142,8	143,0	133,3
54 Borðbúnaður, glös, eldhúshöld Glassware, tableware, etc.	196,3	195,9	189,9	192,0	186,8	186,6	182,0
55 Verkfæri og tæki fyrir hús og garð Tools and equipment	204,0	203,5	204,5	202,2	197,6	195,5	197,3
56 Ýmsar vörur og þjónusta Goods and services	250,9	251,9	251,8	252,3	250,0	250,1	255,0
<b>6 Heilsugæsla Health</b>	<b>217,9</b>	<b>222,1</b>	<b>223,6</b>	<b>224,2</b>	<b>225,6</b>	<b>227,0</b>	<b>227,9</b>
61 Lyf og lækningavörur Medical products, etc.	164,3	164,2	162,2	161,8	161,7	162,3	161,9
62 Heilsugæsla Out-patient services	262,5	271,6	277,1	278,9	281,9	284,2	286,4
<b>7 Ferðir og flutningar Transport</b>	<b>265,3</b>	<b>265,4</b>	<b>270,6</b>	<b>254,3</b>	<b>247,0</b>	<b>252,6</b>	<b>258,2</b>
71 Kaup ökutækja Purchase of vehicles	208,1	208,1	207,4	206,8	203,2	202,2	201,9
711 Bílar Motor car	207,6	207,7	206,8	206,2	202,2	201,3	201,6
72 Rekstur ökutækja Operation of personal transport equipment	298,9	298,5	299,8	288,2	270,9	281,6	278,5
721 Varahlutir Spare parts and accessories	254,9	253,0	251,7	247,7	239,6	234,3	234,4
722 Bensín og olíur Fuels and lubricants	325,9	326,8	327,0	306,0	272,5	297,3	286,5
723 Viðhald og viðgerðir Maintenance and repairs	327,2	329,2	337,6	337,0	337,9	341,0	351,2





## 10.5 Vísitala neysluverðs eftir útgjaldaflokkum 2014–2015

Consumer price index by groups of commodities 2014–2015

Vísitölur (mars 1997=100) Indices (March 1997=100)	2014				2015		
	Febr.	Máí	Ágúst	Nóv.	Febr.	Máí	Ágúst
724 Annað vegna ökutækja <i>Other services</i>	193,7	194,5	196,5	193,4	199,6	201,5	205,3
73 Flutningar <i>Transport services</i>	280,4	283,1	320,3	240,6	257,7	266,9	324,1
732 Flutningar á vegum <i>Passenger transport by road</i>	281,0	281,0	281,0	281,0	280,2	292,1	292,1
733 Flutningar í lofti <i>Passenger transport by air</i>	275,7	279,2	326,4	225,1	246,9	255,9	329,2
734 Flutningar á sjó <i>Passenger transport by sea</i>	217,1	217,1	217,1	217,1	217,1	217,1	217,1
<b>8 Póstur og sími <i>Communications</i></b>	<b>158,6</b>	<b>153,0</b>	<b>158,7</b>	<b>158,2</b>	<b>160,1</b>	<b>161,9</b>	<b>163,0</b>
811 Póstur <i>Postal service</i>	289,9	292,0	319,3	319,3	319,2	331,0	331,0
813 Símaþjónusta <i>Telephone services</i>	178,4	171,6	179,0	179,1	182,0	183,7	184,7
<b>9 Tómstundir og menning <i>Recreation and culture</i></b>	<b>182,1</b>	<b>182,3</b>	<b>181,8</b>	<b>183,4</b>	<b>183,4</b>	<b>184,0</b>	<b>184,6</b>
91 Sjónvörp, myndbönd, tölvur o.fl. <i>Audiovisual instruments, etc.</i>	54,2	53,0	52,1	51,2	48,3	47,9	49,0
92 Tómstundir, stærri tæki o.fl. <i>Other major durables for recreation and culture</i>	189,7	193,7	193,1	193,5	192,2	192,8	192,8
93 Tómstundavörur, leikföng o.fl. <i>Other recreational items</i>	208,1	209,3	207,1	209,7	208,3	211,5	210,7
94 Íþróttir, fjölmiðlun og happdrætti <i>Recreational and cultural services</i>	202,8	203,6	203,9	207,5	211,2	212,2	213,0
95 Blöð, bækur og ritföng <i>Newspapers, books and stationery</i>	231,3	233,2	231,4	234,3	243,8	241,5	243,3
96 Pakkaferðir <i>Package holidays</i>	243,9	245,3	248,8	249,5	246,8	247,9	246,0
<b>10 Menntun <i>Educational services</i></b>	<b>244,4</b>	<b>244,4</b>	<b>263,5</b>	<b>265,7</b>	<b>266,5</b>	<b>266,5</b>	<b>273,1</b>
<b>11 Hótel og veitingastaðir <i>Hotels, cafés and restaurants</i></b>	<b>214,4</b>	<b>216,5</b>	<b>220,5</b>	<b>220,7</b>	<b>225,3</b>	<b>227,5</b>	<b>234,9</b>
111 Veitingar <i>Catering</i>	208,7	209,7	212,1	215,0	219,8	220,8	226,8
112 Gisting <i>Accommodation services</i>	311,6	334,9	367,9	320,4	320,3	344,1	377,9
<b>12 Aðrar vörur og þjónusta <i>Miscellaneous goods and services</i></b>	<b>237,8</b>	<b>238,5</b>	<b>239,3</b>	<b>238,6</b>	<b>241,1</b>	<b>242,3</b>	<b>243,8</b>
121 Snyrting og snyrtivörur <i>Personal care</i>	244,2	244,5	243,7	240,8	245,1	246,2	248,6
122 Skartgripir úr o.fl. <i>Personal effects n.e.s.</i>	285,2	284,0	286,3	285,0	285,5	285,5	285,8
123 Félagsleg þjónusta <i>Social protection</i>	181,0	181,0	183,3	183,3	182,1	182,1	182,1
124 Tryggingar <i>Insurance</i>	321,0	324,1	327,0	328,2	333,4	334,8	337,6
125 Fjármálaþjónusta ót.a.s. <i>Financial services n.e.s.</i>	191,6	187,3	188,1	189,3	190,8	193,0	193,6
126 Önnur þjónusta ót.a.s. <i>Other services n.e.s.</i>	217,1	227,7	228,3	229,2	230,8	233,8	234,7

🔗 [www.hagstofa.is/efnahagur/verdlag](http://www.hagstofa.is/efnahagur/verdlag) [www.statice.is/economy/prices](http://www.statice.is/economy/prices)



## 10.6 Vísitala neysliverðs eftir útgjaldaflokkum, hlutfallsleg skipting 2014–2015

Consumer price index by groups of commodities, percent 2014–2015

Hlutfallsleg skipting Percent breakdown	2014				2015		
	Febr.	Máí	Ágúst	Nóv.	Febr.	Máí	Ágúst
<b>Alls Total</b>	<b>100,0</b>	<b>100,0</b>	<b>100,0</b>	<b>100,0</b>	<b>100,0</b>	<b>100,0</b>	<b>100,0</b>
<b>1 Matur og drykkjarvörur Food and non-alcoholic beverages</b>	<b>14,6</b>	<b>14,5</b>	<b>14,5</b>	<b>14,5</b>	<b>14,8</b>	<b>14,5</b>	<b>14,6</b>
11 Matur Food	13,1	13,1	13,1	13,1	13,4	13,2	13,3
111 Brauð og kornvörur Bread and cereals	2,3	2,3	2,3	2,3	2,4	2,2	2,2
112 Kjöt Meat	2,8	2,8	2,8	2,8	2,9	3,0	3,0
113 Fiskur Fish	0,8	0,8	0,8	0,8	0,8	0,9	0,9
114 Mjólk, ostar og egg Milk, cheese and eggs	2,5	2,5	2,5	2,5	2,6	2,5	2,5
115 Olíur og feitmeti Oils and fats	0,3	0,3	0,3	0,3	0,3	0,3	0,3
116 Ávextir Fruit	1,0	1,0	1,0	1,0	1,1	1,1	1,1
117 Grænmeti, kartöflur o.fl. Vegetables including potatoes	1,2	1,2	1,2	1,1	1,2	1,3	1,2
118 Sykur, súkkulaði, sælgæti o.fl. Sugar, jam, chocolate, etc.	1,5	1,5	1,5	1,5	1,4	1,4	1,4
119 Aðrar matvörur Food products n.e.s.	0,8	0,8	0,8	0,8	0,8	0,8	0,8
12 Drykkjarvörur Non-alcoholic beverages	1,5	1,4	1,4	1,4	1,4	1,3	1,3
121 Kaffi, te og kakó Coffee, tea and cocoa	0,4	0,4	0,4	0,4	0,4	0,4	0,4
122 Gosdrykkir, safar og vatn Mineral waters, soft drinks and juices	1,1	1,0	1,0	1,1	1,0	1,0	1,0
<b>2 Áfengi og tóbak Alcoholic beverages and tobacco</b>	<b>3,4</b>	<b>3,4</b>	<b>3,4</b>	<b>3,4</b>	<b>3,4</b>	<b>3,1</b>	<b>3,1</b>
21 Áfengi Alcoholic beverages	2,0	2,0	2,0	2,0	2,0	1,9	1,9
22 Tóbak Tobacco	1,5	1,4	1,4	1,4	1,4	1,2	1,2
<b>3 Föt og skór Clothing and footwear</b>	<b>4,9</b>	<b>4,8</b>	<b>4,6</b>	<b>4,8</b>	<b>4,3</b>	<b>4,4</b>	<b>4,2</b>
31 Föt Clothing	4,1	4,0	3,9	4,0	3,6	3,7	3,6
32 Skór Footwear	0,8	0,8	0,7	0,8	0,7	0,7	0,6
<b>4 Húsnæði, hiti og rafmagn Housing, electricity and heating</b>	<b>26,4</b>	<b>27,5</b>	<b>27,5</b>	<b>27,9</b>	<b>28,6</b>	<b>28,2</b>	<b>28,3</b>
41 Greidd húsaleiga Actual rentals for housing	4,3	5,4	5,5	5,5	5,6	5,3	5,2
42 Reiknuð húsaleiga Imputed rentals for housing	13,5	14,0	14,0	14,3	14,7	14,9	14,9
43 Viðhald og viðgerðir á húsnæði Regular maintenance	3,3	2,8	2,8	2,8	2,9	2,8	2,9
44 Annað vegna húsnæðis Other serv. relating to the dwelling	2,0	2,0	2,0	2,0	2,0	2,0	2,0
45 Rafmagn og hiti Electricity, gas and other fuels	3,4	3,3	3,3	3,3	3,4	3,3	3,3
451 Rafmagn Electricity	1,8	1,8	1,8	1,8	1,8	1,7	1,7
455 Hiti Hot water	1,6	1,5	1,5	1,5	1,6	1,7	1,7
<b>5 Húsgögn, heimilisbúnaður o.fl. Furnishing and household equipment</b>	<b>4,4</b>	<b>4,6</b>	<b>4,4</b>	<b>4,4</b>	<b>4,3</b>	<b>4,3</b>	<b>4,2</b>
51 Húsgögn og heimilisbúnaður Furniture, furnishings, etc.	1,5	1,5	1,5	1,5	1,5	1,5	1,5
52 Vefnaðarvörur Household textiles	0,3	0,4	0,4	0,4	0,4	0,4	0,4
53 Raftæki Electrical appliances	0,9	0,9	0,9	0,9	0,8	0,9	0,8
54 Borðbúnaður, glös, eldhúshöld Glassware, tableware, etc.	0,5	0,5	0,5	0,5	0,5	0,4	0,4
55 Verkfæri og tæki fyrir hús og garð Tools and equipment	0,2	0,2	0,2	0,2	0,2	0,2	0,2
56 Ýmsar vörur og þjónusta Goods and services	0,9	0,9	0,9	1,0	0,9	1,0	1,0
<b>6 Heilsugæsla Health</b>	<b>3,8</b>	<b>3,8</b>	<b>3,8</b>	<b>3,9</b>	<b>3,9</b>	<b>3,9</b>	<b>3,9</b>
61 Lyf og lækningavörur Medical products, etc.	1,5	1,6	1,6	1,6	1,6	1,6	1,6
62 Heilsugæsla Out-patient services	2,2	2,2	2,2	2,2	2,3	2,2	2,2
<b>7 Ferðir og flutningar Transport</b>	<b>16,6</b>	<b>15,5</b>	<b>15,8</b>	<b>14,9</b>	<b>14,4</b>	<b>15,5</b>	<b>15,7</b>
71 Kaup ökutækja Purchase of vehicles	5,6	5,2	5,1	5,1	5,0	5,9	5,8
711 Bílar Motor car	5,3	4,8	4,8	4,8	4,7	5,5	5,5
72 Rekstur ökutækja Operation of personal transp. equipm.	8,9	8,2	8,2	7,9	7,4	7,6	7,4
721 Varahlutir Spare parts and accessories	1,6	2,0	2,0	2,0	1,9	1,9	1,8
722 Bensín og oliur Fuels and lubricants	5,4	4,2	4,2	3,9	3,5	3,8	3,6
723 Viðhald og viðgerðir Maintenance and repairs	1,3	1,3	1,4	1,4	1,4	1,4	1,4
724 Annað vegna ökutækja Other services	0,6	0,6	0,6	0,6	0,6	0,6	0,6



## 10.6 Vísitala neysluverðs eftir útgjaldaflokkum, hlutfallsleg skipting 2014–2015

Consumer price index by groups of commodities, percent 2014–2015

Hlutfallsleg skipting Percent breakdown	2014				2015		
	Febr.	Mái	Ágúst	Nóv.	Febr.	Mái	Ágúst
73 Flutningar <i>Transport services</i>	2,1	2,2	2,5	1,9	2,0	2,0	2,4
732 Flutningar á vegum <i>Passenger transport by road</i>	0,4	0,4	0,4	0,4	0,4	0,4	0,4
733 Flutningar í lofti <i>Passenger transport by air</i>	1,6	1,7	2,0	1,4	1,5	1,5	1,9
734 Flutningar á sjó <i>Passenger transport by sea</i>	0,1	0,1	0,1	0,1	0,1	0,1	0,1
<b>8 Póstur og sími <i>Communications</i></b>	<b>3,5</b>	<b>3,1</b>	<b>3,2</b>	<b>3,2</b>	<b>3,2</b>	<b>3,3</b>	<b>3,3</b>
811 Póstur <i>Postal service</i>	0,1	0,1	0,1	0,1	0,1	0,1	0,1
813 Símaþjónusta <i>Telephone services</i>	3,2	2,8	2,9	2,9	3,0	3,0	3,0
<b>9 Tómstundir og menning <i>Recreation and culture</i></b>	<b>10,3</b>	<b>10,7</b>	<b>10,6</b>	<b>10,7</b>	<b>10,7</b>	<b>10,2</b>	<b>10,2</b>
91 Sjónvörp, myndbönd, tölvur o.fl. <i>Audiovisual instruments, etc.</i>	1,3	1,6	1,6	1,6	1,5	1,4	1,4
92 Tómstundir, stærri tæki o.fl. <i>Other major durables for recreation and culture</i>	0,6	0,3	0,3	0,3	0,3	0,3	0,3
93 Tómstundavörur, leikföng o.fl. <i>Other recreational items</i>	1,7	1,7	1,7	1,7	1,7	1,6	1,6
94 Íþróttir, fjölmiðlun og happdrætti <i>Recreational and cultural services</i>	3,9	4,1	4,1	4,2	4,3	4,1	4,1
95 Blöð, bækur og ritföng <i>Newspapers, books and stationery</i>	1,4	1,3	1,3	1,3	1,3	1,3	1,3
96 Pakkaferðir <i>Package holidays</i>	1,5	1,6	1,6	1,6	1,6	1,6	1,5
<b>10 Menntun <i>Educational services</i></b>	<b>1,2</b>	<b>1,1</b>	<b>1,2</b>	<b>1,2</b>	<b>1,2</b>	<b>1,2</b>	<b>1,2</b>
<b>11 Hótel og veitingastaðir <i>Hotels, cafés and restaurants</i></b>	<b>4,6</b>	<b>4,8</b>	<b>4,8</b>	<b>4,9</b>	<b>4,9</b>	<b>5,2</b>	<b>5,3</b>
111 Veitingar <i>Catering</i>	4,3	4,4	4,4	4,5	4,6	4,8	4,9
112 Gisting <i>Accommodation services</i>	0,4	0,4	0,4	0,4	0,4	0,4	0,4
<b>12 Aðrar vörur og þjónusta <i>Miscellaneous goods and services</i></b>	<b>6,3</b>	<b>6,4</b>	<b>6,4</b>	<b>6,3</b>	<b>6,3</b>	<b>6,1</b>	<b>6,0</b>
121 Snyrting og snyrtivörur <i>Personal care</i>	2,7	2,7	2,6	2,5	2,5	2,5	2,5
122 Skartgripir úr o.fl. <i>Personal effects n.e.s.</i>	0,4	0,4	0,4	0,3	0,3	0,3	0,3
123 Félagsleg þjónusta <i>Social protection</i>	0,9	1,0	1,0	1,0	1,0	1,0	1,0
124 Tryggingar <i>Insurance</i>	1,2	1,2	1,2	1,2	1,2	1,2	1,2
125 Fjármálaþjónusta ót.a.s. <i>Financial services n.e.s.</i>	0,7	0,8	0,8	0,8	0,8	0,7	0,7
126 Önnur þjónusta ót.a.s. <i>Other services n.e.s.</i>	0,5	0,4	0,4	0,4	0,4	0,4	0,4

📄 [www.hagstofa.is/efnahagur/verdlag](http://www.hagstofa.is/efnahagur/verdlag) [www.statice.is/economy/prices](http://www.statice.is/economy/prices)



## 10.7 Vísitala neysliverðs eftir eðli og uppruna 2014–2015

Consumer price index by economic categories 2014–2015

Vísitala (mars 1997=100) Indices (March 1997=100)	2014			2015		
	Mái	Ág.	Nóv.	Febr.	Mái	Ág.
<b>Vísitala neysliverðs Consumer Price Index</b>	<b>236,1</b>	<b>237,1</b>	<b>235,9</b>	<b>236,5</b>	<b>239,9</b>	<b>242,2</b>
1 Búvörur án grænmetis <i>Agricultural products less vegetables</i>	203,0	202,2	202,0	209,2	209,9	214,7
2 Grænmeti <i>Vegetables</i>	164,5	174,1	155,9	170,5	183,2	176,5
3 Aðrar innlendar mat- og drykkjarvörur <i>Other domestic food and beverages</i>	225,2	225,4	226,9	229,1	230,1	233,1
4 Aðrar innlendar vörur <i>Other domestic goods</i>	217,4	216,0	217,8	221,5	221,8	221,3
5 Innfluttar mat- og drykkjarvörur <i>Imported food and beverages</i>	223,3	222,1	222,0	222,9	223,5	227,6
6 Nýr bíll og varahlutir <i>Cars and spare parts</i>	214,5	213,5	212,0	207,1	205,1	205,4
7 Bensín <i>Petrol</i>	326,7	327,0	306,0	272,4	297,3	286,5
8 Innfluttar vörur aðrar <i>Other imported goods</i>	154,8	150,8	151,7	145,5	149,5	147,2
9 Áfengi og tóbak <i>Alcohol and tobacco</i>	298,1	297,2	297,1	296,0	296,4	297,2
10 Húsnæði <i>Housing</i>	351,0	352,6	357,0	365,8	372,6	376,0
11 Opinber þjónusta <i>Public services</i>	224,9	228,6	229,6	233,8	234,3	236,2
12 Önnur þjónusta <i>Other services</i>	244,8	251,7	245,9	250,3	252,8	261,8
Þar af: <i>Thereof:</i>						
Innlendar vörur (liðir 1 til 4) <i>Domestic goods (items 1 to 4)</i>	211,7	212,1	211,1	216,9	218,7	221,2
Búvörur og grænmeti (liðir 1 og 2) <i>Agricultural products (items 1 and 2)</i>	198,2	199,1	195,9	204,3	207,0	210,0
Innlendar vörur án búvöru og grænmetis (liðir 3 og 4) <i>Domestic goods less agricultural products and vegetables (items 3 and 4)</i>	221,8	221,5	223,0	225,8	226,6	228,5
Innfluttar vörur alls (liðir 5 til 9) <i>Imported goods (items 5 to 9)</i>	202,1	199,4	198,1	190,8	194,8	193,1
Innfluttar vörur án áfengis og tóbaks (liðir 5 til 8) <i>Imported goods less alcohol and tobacco (items 5 to 8)</i>	193,2	190,3	188,9	181,3	185,5	183,7
Kjarnavísitala 1 (VNV án búvöru, grænmetis, ávaxta og bensíns) <i>Core index 1 (CPI less agricultural products, vegetables, fruits and petrol)</i>	234,9	236,0	235,6	236,6	239,4	241,9
Kjarnavísitala 2 (kjarnavísitala 1 án opinberrar þjónustu) <i>Core index 2 (core index 1 less public services)</i>	236,1	236,9	236,4	237,1	240,1	242,7
Kjarnavísitala 3 (kjarnavísitala 2 án áhrifa raunvaxtabreytinga) <i>Core index 3 (core index 2 less effect of changes in real interest rate)</i>	239,3	240,1	239,6	240,4	243,5	246,1
Kjarnavísitala 4 (kjarnavísitala 2 án reiknaðrar húsaleigu) <i>Core index 4 (core index 2 less imputed rent)</i>	113,5	113,9	113,2	112,8	114,0	115,2
Dagvara <i>Groceries (perishable items)</i>	209,0	208,9	207,9	212,0	213,2	216,1



## 10.7 Vísitala neysluverðs eftir eðli og uppruna 2014–2015

Consumer price index by economic categories 2014–2015

Vísitala (mars 1997=100) Indices (March 1997=100)	2014			2015		
	Máí	Ág.	Nóv.	Febr.	Máí	Ág.
<b>Hlutfallsleg skipting Percent breakdown</b>						
<b>Vísitala neysluverðs Consumer Price Index</b>	<b>100,0</b>	<b>100,0</b>	<b>100,0</b>	<b>100,0</b>	<b>100,0</b>	<b>100,0</b>
1 Búvörur án grænmetis <i>Agricultural products less vegetables</i>	5,5	5,5	5,5	5,7	5,7	5,7
2 Grænmeti <i>Vegetables</i>	0,9	0,9	0,8	0,9	0,9	0,9
3 Aðrar innlendar mat- og drykkjarvörur <i>Other domestic food and beverages</i>	4,2	4,2	4,2	4,3	4,6	4,6
4 Aðrar innlendar vörur <i>Other domestic goods</i>	2,2	2,2	2,2	2,2	2,0	2,0
5 Innfluttar mat- og drykkjarvörur <i>Imported food and beverages</i>	3,8	3,8	3,8	3,8	3,6	3,7
6 Nýr bíll og varahlutir <i>Cars and spare parts</i>	6,9	6,8	6,8	6,6	7,4	7,3
7 Bensín <i>Petrol</i>	4,2	4,2	3,9	3,5	3,8	3,6
8 Innfluttar vörur aðrar <i>Other imported goods</i>	15,8	15,3	15,5	14,8	14,8	14,5
9 Áfengi og tóbak <i>Alcohol and tobacco</i>	3,4	3,4	3,4	3,4	3,1	3,1
10 Húsnæði <i>Housing</i>	22,2	22,3	22,6	23,1	22,2	22,2
11 Opinber þjónusta <i>Public services</i>	8,6	8,7	8,8	9,0	9,1	9,0
12 Önnur þjónusta <i>Other services</i>	22,3	22,8	22,4	22,7	22,7	23,3
Par af: <i>Thereof:</i>						
Innlendar vörur (liðir 1 til 4) <i>Domestic goods (items 1 to 4)</i>	12,8	12,7	12,7	13,0	13,3	13,3
Búvörur og grænmeti (liðir 1 og 2) <i>Agricultural products (items 1 and 2)</i>	6,4	6,4	6,3	6,6	6,6	6,6
Innlendar vörur án búvöru og grænmetis (liðir 3 og 4) <i>Domestic goods less agricultural products and vegetables (items 3 and 4)</i>	6,4	6,3	6,4	6,5	6,7	6,7
Innfluttar vörur alls (liðir 5 til 9) <i>Imported goods (items 5 to 9)</i>	34,1	33,5	33,4	32,1	32,8	32,2
Innfluttar vörur án áfengis og tóbaks (liðir 5 til 8) <i>Imported goods less alcohol and tobacco (items 5 to 8)</i>	30,7	30,1	30,1	28,8	29,6	29,1
Kjarnavísitala 1 (VNV án búvöru, grænmetis, ávaxta og bensíns) <i>Core index 1 (CPI less agricultural products, vegetables, fruits and petrol)</i>	88,4	88,4	88,7	88,9	88,6	88,7
Kjarnavísitala 2 (kjarnavísitala 1 án opinberrar þjónustu) <i>Core index 2 (core index 1 less public services)</i>	79,7	79,7	79,9	79,9	79,5	79,6
Kjarnavísitala 3 (kjarnavísitala 2 án áhrifa raunvaxtabreytinga) <i>Core index 3 (core index 2 less effect of changes in real interest rate)</i>	80,6	80,6	80,8	80,8	80,4	80,6
Kjarnavísitala 4 (kjarnavísitala 2 án reiknaðrar húsaleigu) <i>Core index 4 (core index 2 less imputed rent)</i>	65,7	65,7	65,6	65,2	64,7	64,8
Dagvara <i>Groceries (perishable items)</i>	16,9	16,8	16,8	17,1	16,7	16,8

www.hagstofa.is/efnahagur/verðlag www.statice.is/economy/prices



## 10.8 Verð nokkurra vörutegunda og þjónustuliða 2011–2015

Retail prices of some commodities and services 2011–2015

Verðlag í ágúst hvert ár Price in August each year	Eining Unit	2011	2012	2013	2014	2015
Hveiti <i>Flour</i>	kg	138	135	150	141	141
Hrísgjón <i>Rice</i>	kg	379	412	436	428	439
Haframjöl <i>Oatmeal</i>	kg	403	461	502	484	488
Rúgbrauð, seytt <i>Rye bread</i>	kg	678	697	856	909	1.028
Franskbrauð <i>White bread</i>	kg	436	446	507	454	483
Heilhveitibrauð <i>Whole-wheat bread</i>	kg	383	380	435	536	582
Lambakjöt, súpukjöt <i>Lamb, mixed cuts</i>	kg	835	852	849	901	909
Nautakjöt, gúllas <i>Beef, stew</i>	kg	2.330	2.245	2.338	2.547	2.772
Kjúklingar <i>Chicken</i>	kg	733	763	795	799	770
Kjötfars <i>Forcemeat</i>	kg	530	555	609	567	581
Vínarpylsur <i>Sausages</i>	kg	1.069	1.164	1.261	1.277	1.351
Hangikjötsálegg <i>Lamb smoked and sliced</i>	kg	3.872	4.449	4.938	5.284	5.745
Ýsa slægð og hausuð <i>Haddock, gutted</i>	kg	939	939	939	939	890
Saltfiskur <i>Salted cod</i>	kg	1.957	2.001	1.690	2.101	1.835
Nýmjólk <i>Milk</i>	l	114	121	122	128	139
Skyr <i>Skyr (curds)</i>	kg	340	400	401	410	440
Rjómi <i>Cream</i>	l	842	898	913	933	991
Mjólkurostur 26% <i>Dairy cheese 26%</i>	kg	1.319	1.379	1.412	1.473	1.582
Egg <i>Eggs</i>	kg	605	645	707	693	732
Smjör <i>Butter</i>	kg	626	673	676	695	786
Smjörliki <i>Margarine</i>	kg	441	519	536	532	546
Tómatar <i>Tomatoes</i>	kg	288	342	352	352	245
Agúrkur <i>Cucumber</i>	kg	395	407	456	439	480
Epli, rauð <i>Apples</i>	kg	235	249	325	259	279
Appelsínur <i>Oranges</i>	kg	216	251	283	242	267
Rúsínur <i>Raisins</i>	kg	694	771	801	767	798
Kartöflur <i>Potatoes</i>	kg	192	234	250	269	254
Strásykur <i>Granulated sugar</i>	kg	227	234	268	386	154
Kaffi, innlent <i>Coffee</i>	kg	1.508	1.873	1.884	1.877	1.834
Rjómasúkkulaði <i>Chocolate</i>	100 g	166	162	168	178	178
Coca-cola, 50 cl <i>Coca-Cola in 50 cl can</i>	dós	138	140	153	146	159
Vodka, amerískt Smirnoff 0,7 l <i>Vodka bottle, 700 ml</i>	flaska	4.769	4.999	4.999	5.299	5.150
Rauðvín, 0,75 l Montecillo Crianza <i>Red-wine, 750 ml</i>	flaska	0	0	0	1.999	1.978
Bjór, Víking, 50 cl <i>Beer, Icelandic in 50 cl can</i>	dós	365	379	379	389	386
Bjór, Heineken Lager, 50 cl <i>Beer, imported in 50 cl can</i>	dós	345	366	366	373	369
Brennivín íslenskt, 0,7 l <i>Aquavitae, 700 ml</i>	flaska	4.699	4.999	5.150	5.340	5.319
Vindlingar, 20 stk. <i>Cigarettes</i>	pk.	935	979	1.162	1.192	1.194
Herraskyrta úr bómull og gerviefni <i>Men's shirts</i>	stk.	7.639	8.137	7.961	8.828	9.395
Gallabuxur á fullorðinn <i>Jeans</i>	stk.	13.396	14.180	11.803	14.481	13.594
Verð á rafmagni í Reykjavík <i>Electricity, kWh</i>	1.000 kWst	12.123	12.939	13.486	13.792	14.130
Verð á heitu vatni í Reykjavík <i>Geothermal water for space heating</i>	100 m <sup>3</sup>	10.643	11.207	12.054	12.285	12.486
Olía til húshitunar <i>Oil for space heating</i>	100 l	14.472	15.605	15.341	14.405	11.788
Bensín (95 oktan), með þjónustu <i>Petrol (95 octane), full service</i>	100 l	24.213	25.588	25.567	25.082	22.072
Kælikápur, 200–230 lítra <i>Refrigerator</i>	stk.	126.384	119.412	108.306	98.635	88.092
Strætisvagnafargjald fullorðinna í Reykjavík <i>Bus tickets, Reykjavík</i>	miði	273	273	273	273	318
Bíomiði á venjulega sýningu <i>Cinema ticket</i>	miði	1.187	1.236	1.282	1.299	1.359
Myndbandaleiga <i>Hire of movie</i>	gjald	591	591	651	630	790
Burðargjald undir 20 g bréf innanlands <i>Postage, domestic mail</i>	bréf	90	103	103	125	132
Þjóðleikhúsmiði <i>National Theater ticket</i>	miði	3.900	4.400	4.400	4.750	4.950

Ⓒ Miðað við verðlag á öllu landinu. Meðalverðum eru reiknuð sem margfeldis meðaltöl. *The prices cover the whole country and the average prices are calculated as the geometric mean.*

🌐 [www.hagstofa.is/efnahagur/verdrag](http://www.hagstofa.is/efnahagur/verdrag) [www.static.is/economy/prices](http://www.static.is/economy/prices)



## 10.9 Vísitala byggingarkostnaðar eftir mánuðum 2010–2015

*Building cost index by month 2010–2015*

	Jan.	Febr.	Mars	Apríl	Maí	Júní	Júlí	Ág.	Sept.	Okt.	Nóv.	Des.
<b>Janúar 2010=100</b>												
<i>January 2010=100</i>												
2010	100,0	101,1	100,8	101,1	100,9	101,8	102,1	102,2	102,5	103,0	100,9	100,8
2011	100,8	101,4	101,6	102,5	106,7	107,4	109,9	110,8	110,5	111,3	111,4	111,6
2012	112,3	111,2	113,0	113,4	115,0	114,9	115,4	115,1	114,8	115,2	114,9	115,5
2013	115,8	116,0	118,7	118,7	118,5	118,2	118,7	118,7	118,6	118,7	119,0	119,3
2014	119,0	118,9	118,9	120,0	120,0	120,6	120,7	120,7	120,8	120,5	120,6	120,8
2015	120,9	123,3	123,2	123,0	123,2	123,2	123,8	127,9	128,0	127,8	127,9	•

⊙ Vísitala miðuð við gildistíma. *Index refers to month of application.*

🌐 [www.hagstofa.is/atvinnuvegir/idnadur](http://www.hagstofa.is/atvinnuvegir/idnadur) [www.statice.is/businesssectors/industry](http://www.statice.is/businesssectors/industry)

### Mynd 10.3 Samanburður á orkuverði milli Norðurlandanna 2014

*Figure 10.3 Comparison of energy prices between the Nordic countries 2014*

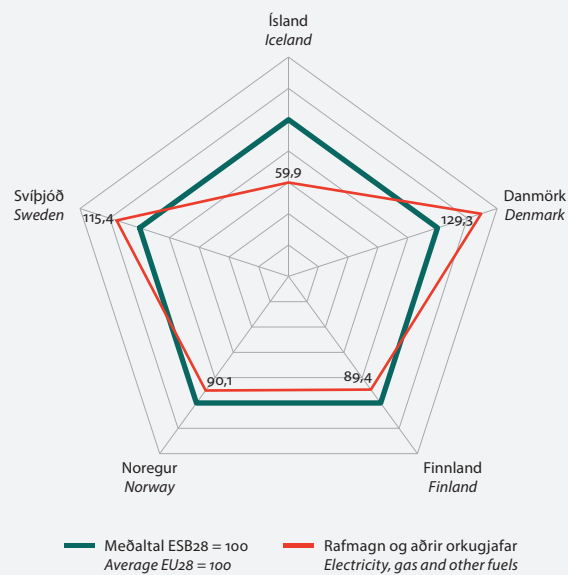

🌐 Hagstofa Evrópusambandsins. *Eurostat.*

### Mynd 10.4 Samanburður á matarverði milli Norðurlandanna 2014

*Figure 10.4 Comparison of food prices between the Nordic countries 2014*

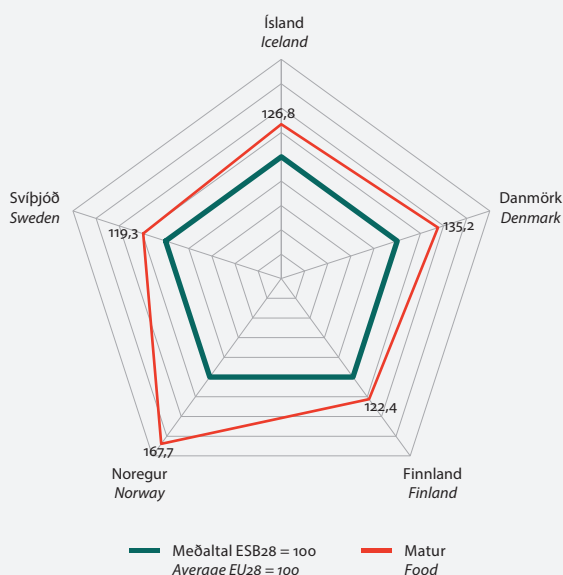



## 10.10 Vísitala framleiðsluverðs eftir mánuðum 2013–2015

Producer price index by month 2013–2015

Vísitala framleiðsluverðs Producer price index	Sjávarafurðir Marine products	Stóriðja Power intensive industry	Matvæli Food production	Annar iðnaður Other manufacturing industries	Afurðir seldar innanlands Products sold domestically	Útfluttar afurðir Exported products	Útfluttar afurðir án sjávarafurða Exported products excl. marine products	Útfluttar afurðir án stóriðju Exported products excl. power int. industry
<b>4. ársfj. 2005=100</b>								
<b>4th quarter 2005=100</b>								
<b>2013</b>								
Janúar	223,1	271,2	245,4	163,7	178,5	168,6	251,6	173,5
Febrúar	216,9	262,7	239,7	164,9	168,4	166,7	243,3	158,2
Mars	213,8	253,2	235,8	166,5	171,0	168,6	237,8	161,2
Apríl	201,2	242,4	210,1	166,3	163,9	167,0	220,1	149,8
Mai	202,4	246,6	209,4	166,8	166,4	168,6	221,6	151,4
Júní	203,4	250,1	208,2	166,0	168,9	169,2	222,9	153,9
Júlí	203,1	249,9	208,0	165,8	167,9	168,6	222,6	153,2
Ágúst	197,5	248,5	197,3	165,5	159,3	165,4	215,8	143,0
September	203,3	252,4	203,9	166,3	171,1	169,9	222,3	157,5
Október	201,6	253,6	198,7	168,7	167,1	169,5	220,0	154,3
Nóvember	203,4	255,6	204,5	168,9	163,7	168,6	223,1	149,4
Desember	198,8	249,5	190,2	168,3	173,2	172,4	214,8	158,7
Meðaltal Average	205,7	253,0	212,6	166,5	168,3	168,6	226,3	155,3
<b>2014</b>								
Janúar	195,5	242,1	189,1	169,1	168,9	171,5	210,5	152,9
Febrúar	195,3	239,4	185,4	168,4	179,0	175,5	208,6	162,2
Mars	193,5	243,0	180,4	168,4	172,4	173,5	206,8	153,8
Apríl	194,5	249,4	178,9	169,6	169,7	174,6	207,8	146,1
Mai	197,9	250,6	192,0	169,6	161,0	171,3	213,9	136,8
Júní	199,8	254,0	187,8	169,4	173,0	175,8	214,8	149,5
Júlí	201,4	257,3	196,0	169,6	161,5	171,7	218,9	136,8
Ágúst	208,6	263,4	211,1	169,7	163,1	172,5	229,0	138,0
September	212,2	258,8	221,3	169,0	171,2	174,8	233,3	148,0
Október	214,6	263,9	222,7	170,2	172,5	176,1	236,3	149,3
Nóvember	215,8	267,8	223,1	169,8	173,0	175,7	238,3	151,0
Desember	223,0	273,5	237,6	170,2	176,9	177,3	248,4	155,5
Meðaltal Average	204,3	255,3	202,1	169,4	170,2	174,2	222,2	148,3
<b>2015</b>								
Janúar	223,4	276,1	236,0	169,9	178,2	177,2	249,1	158,8
Febrúar	219,0	271,0	226,1	169,0	179,8	177,6	242,1	159,1
Mars	224,3	275,4	237,3	168,5	182,5	177,9	250,0	163,5
Apríl	222,6	277,3	229,4	168,4	184,3	178,4	247,1	165,8
Mai	222,6	274,6	228,3	169,6	188,4	180,6	246,0	170,6
Júní	221,8	277,3	225,8	169,9	184,8	179,8	245,2	165,2
Júlí	216,3	280,0	210,8	172,2	176,8	178,5	237,3	153,7
Ágúst	211,6	272,0	201,7	174,3	176,9	179,9	229,3	153,0
September	205,9	265,1	185,7	174,3	184,9	183	219,1	162,6

www.hagstofa.is/efnahagur/verdlag www.statics.is/economy/prices



## 10.11 Verðlagsvísitölur 37 Evrópulanda 2014

Price level indices for 37 European countries 2014

	Matur <i>Food</i>	Brauð og korn- vörur <i>Bread and cereals</i>	Kjöt <i>Meat</i>	Fiskur <i>Fish</i>	Mjólk, ostar og egg <i>Milk, cheese and eggs</i>	Olíur og feit- meti <i>Oils and fats</i>	Ávextir og græn- meti <i>Fruits, veget- ables, potatoes</i>	Drykkjar- vörur <i>Non- alcoholic bever- ages</i>	Áfengi <i>Alco- holic bever- ages</i>
Albanía <i>Albania</i>	67,5	66,1	49,8	75,1	83,2	84,6	72,4	89,6	70,6
Austurríki <i>Austria</i>	125,7	140,3	136,4	131,1	105,9	124,3	127,8	115,0	98,6
Belgía <i>Belgium</i>	111,8	110,1	121,3	121,9	111,8	113,2	101,3	104,8	100,9
Bosnía-Herzegovína <i>Bosnia and Herzegovina</i>	73,7	70,7	66,9	72,1	77,2	94,8	75,0	78,5	80,3
Bretland <i>United Kingdom</i>	104,2	92,6	102,6	98,4	105,2	105,7	117,9	120,1	143,1
Búlgaría <i>Bulgaria</i>	69,2	58,5	58,8	71,9	93,8	90,5	62,7	79,8	66,5
Danmörk <i>Denmark</i>	135,2	155,8	125,1	125,9	118,7	135,9	127,8	171,5	135,2
Eistland <i>Estonia</i>	87,3	85,9	79,7	95,3	88,0	109,3	90,6	93,6	106,2
<b>ESB28 EU28</b>	<b>100,0</b>	<b>100,0</b>	<b>100,0</b>	<b>100,0</b>	<b>100,0</b>	<b>100,0</b>	<b>100,0</b>	<b>100,0</b>	<b>100,0</b>
Finnland <i>Finland</i>	122,4	133,2	121,0	119,2	119,3	105,1	128,4	129,9	176,1
Frakkland <i>France</i>	108,4	104,8	123,9	108,7	94,9	97,7	114,7	93,5	91,1
Grikkland <i>Greece</i>	98,9	106,8	88,8	106,9	128,7	119,6	72,7	104,3	126,4
Holland <i>Netherlands</i>	97,4	89,4	117,9	97,9	95,4	82,8	97,3	92,3	99,8
Írland <i>Ireland</i>	113,5	106,1	109,5	108,2	114,7	101,2	130,6	126,5	173,8
Ísland <i>Iceland</i>	<b>126,8</b>	<b>141,7</b>	<b>128,2</b>	<b>107,9</b>	<b>122,0</b>	<b>97,7</b>	<b>127,8</b>	<b>126,0</b>	<b>217,9</b>
Ítalía <i>Italy</i>	113,4	114,7	114,9	114,6	124,8	106,8	102,9	95,2	99,9
Króatía <i>Croatia</i>	88,6	95,6	71,8	98,4	98,3	85,2	84,8	105,9	103,4
Kýpur <i>Cyprus</i>	105,7	118,5	86,1	118,1	141,2	120,1	83,4	111,0	114,4
Lettland <i>Latvia</i>	85,3	80,4	74,3	79,9	96,0	112,1	86,2	104,9	107,7
Litháen <i>Lithuania</i>	77,1	77,7	62,7	74,4	90,1	98,2	80,4	96,3	94,0
Lúxemborg <i>Luxembourg</i>	121,8	120,0	133,5	128,9	121,2	117,1	118,4	102,3	89,7
Makedónía <i>Macedonia</i>	57,7	54,4	56,3	62,3	68,7	59,7	50,7	64,4	70,6
Malta <i>Malta</i>	99,2	97,8	83,6	102,6	111,5	118,5	98,1	110,2	116,9
Noregur <i>Norway</i>	167,7	168,6	157,5	133,0	187,5	166,6	162,9	184,5	266,8
Portúgal <i>Portugal</i>	89,1	98,5	73,6	77,8	101,5	99,2	89,1	92,0	90,0
Pólland <i>Poland</i>	59,8	58,8	54,0	66,1	62,6	72,9	55,9	79,0	92,9
Rúmenía <i>Romania</i>	67,9	58,2	59,9	69,7	92,6	89,2	61,2	76,0	73,8
Serbía <i>Serbia</i>	73,7	65,8	64,3	86,8	81,5	88,0	76,4	77,3	78,2
Slóvakía <i>Slovakia</i>	86,8	83,9	71,2	107,1	97,8	114,7	91,3	103,6	90,4
Slóvenía <i>Slovenia</i>	99,6	102,1	95,3	98,5	101,5	121,0	95,9	90,1	103,2
Spánn <i>Spain</i>	93,8	111,3	83,0	90,4	90,8	89,6	97,0	85,4	85,8
Montenegro <i>Montenegro</i>	76,8	69,5	67,1	77,6	71,8	84,8	89,6	85,0	97,3
Sviss <i>Switzerland</i>	158,4	145,5	223,0	163,4	130,4	152,1	149,4	113,8	114,9
Svíþjóð <i>Sweden</i>	119,3	128,8	121,1	108,5	110,6	111,3	135,9	118,5	151,7
Tékkland <i>Czech Republic</i>	80,2	69,0	69,6	97,9	90,3	98,2	85,7	90,4	90,2
Tyrkland <i>Turkey</i>	83,3	69,6	70,3	82,6	114,8	103,3	77,7	90,1	194,5
Ungverjaland <i>Hungary</i>	75,9	67,8	70,5	85,8	83,2	90,2	74,5	80,8	72,6
Þýskaland <i>Germany</i>	109,6	107,3	130,0	111,4	98,3	101,4	111,2	104,6	81,3

① Verðlagsvísitölur byggjast á samanburði verðlags í 37 Evrópulöndum sem gerður er til að reikna jafnvirðisgengi. Það er notað til að umreikna hagrænar stærðir, svo sem verga landsframleiðslu, til sambærilegs verðlags svo unnt sé að bera saman rauntölur á milli landa. *Price level indices are based on a price comparison across 37 European countries. The purpose of the price comparison is to calculate purchasing power parities (PPPs). The main use of the PPPs is to convert expenditures (including GDP) of different countries into real expenditures.*

1 Bráðabirgðatölur. *Preliminary data.*

📊 Hagstofa Evrópusambandsins. *Eurostat.*

🌐 [www.hagstofa.is/efnahagur/verdlag](http://www.hagstofa.is/efnahagur/verdlag) [www.statice.is/economy/prices](http://www.statice.is/economy/prices)



Tóbak Tobacco	Föt Clothing	Skór Footwear	Rafmagn og aðrir orku-gjafar Electricity, gas and other fuels	Húsgögn, heimilisbúnaður o.fl. Furniture and furnishings, carpets and other floor coverings	Heimilis-tæki Households appliances	Öku-tæki Personal transport equipment	Flutningar Transport services	Póstur og sími Communication	Raftæki Audio-visual, photographic and information processing equipment	Hótel og veitingastaðir Restaurants and hotels
29,4	65,8	73,9	58,4	53,5	100,8	77,1	38,5	52,5	108,4	42,4
85,3	94,6	100,5	103,4	104,7	96,3	103,1	105,7	91,4	98,4	106,9
97,4	104,7	109,1	92,2	111,0	107,9	103,8	107,1	124,7	107,5	115,6
37,4	85,1	80,7	47,3	57,0	90,2	84,5	65,7	81,8	98,3	57,5
207,6	103,7	95,0	105,1	118,6	116,2	102,1	135,2	125,1	107,8	112,9
53,3	79,0	72,7	52,2	49,6	81,5	83,1	45,4	63,4	91,4	45,5
112,3	119,9	129,1	129,3	104,1	111,0	150,9	128,6	91,7	109,3	146,5
65,0	105,0	115,9	72,5	87,9	93,2	85,9	69,4	59,0	105,0	79,5
<b>100,0</b>	<b>100,0</b>	<b>100,0</b>	<b>100,0</b>	<b>100,0</b>	<b>100,0</b>	<b>100,0</b>	<b>100,0</b>	<b>100,0</b>	<b>100,0</b>	<b>100,0</b>
104,4	114,3	118,2	89,4	106,8	109,7	111,5	126,5	75,5	105,0	127,6
132,9	101,5	104,2	92,4	93,9	104,1	103,8	106,6	99,7	101,1	111,6
73,0	89,2	92,8	97,9	98,9	88,6	91,1	77,6	122,4	101,7	84,2
113,8	101,1	112,4	106,4	115,2	98,0	116,9	122,3	119,0	100,2	114,7
194,5	92,4	90,6	111,5	105,0	93,5	108,1	113,5	128,3	99,6	126,7
<b>153,1</b>	<b>138,9</b>	<b>146,8</b>	<b>59,9</b>	<b>118,9</b>	<b>153,0</b>	<b>120,5</b>	<b>151,2</b>	<b>103,2</b>	<b>147,7</b>	<b>129,3</b>
91,6	104,3	108,4	113,3	112,6	103,3	98,5	74,7	119,0	97,9	109,0
61,9	86,4	82,9	68,4	75,3	96,2	88,7	74,5	75,5	104,5	72,3
84,7	89,3	96,3	108,8	98,3	107,2	88,7	90,0	78,8	111,3	96,3
64,3	101,2	105,0	68,4	83,1	91,6	87,0	58,6	59,3	99,1	76,6
55,8	99,0	102,7	70,5	73,8	92,9	85,5	57,7	51,4	98,9	65,2
80,9	99,3	105,1	80,3	118,8	94,4	94,3	99,3	99,8	91,2	107,1
24,5	75,8	80,1	48,9	58,9	77,0	82,1	38,1	61,6	92,0	40,1
93,8	93,7	100,8	79,1	109,2	147,3	101,5	101,9	87,4	115,9	88,5
242,7	127,3	136,3	90,1	110,6	116,2	150,4	144,0	112,0	107,5	175,7
83,7	90,8	93,9	114,3	93,5	92,5	114,3	83,7	102,3	95,0	76,1
61,6	83,8	79,3	70,6	66,8	79,2	82,6	62,6	53,9	85,4	72,5
74,3	85,7	96,2	57,0	63,7	82,7	85,8	47,3	65,4	107,0	52,5
39,7	91,7	92,1	42,5	64,9	87,0	83,4	57,3	54,1	93,8	49,6
71,6	97,3	92,7	91,7	73,4	91,3	83,7	52,2	82,6	92,4	66,8
70,9	94,4	88,2	88,4	79,8	96,9	87,3	83,7	94,2	102,7	85,6
84,1	85,4	90,9	108,4	103,4	100,2	101,2	80,7	113,2	95,3	88,5
34,8	92,3	107,0	57,0	64,0	87,8	86,3	47,1	72,6	102,2	61,8
127,1	121,6	122,0	91,1	91,9	110,3	104,8	125,8	129,9	93,8	151,5
119,9	121,4	123,8	115,4	110,5	111,0	101,0	125,1	88,7	99,7	136,4
62,2	85,2	86,2	78,1	69,2	83,2	74,7	53,0	90,8	84,6	54,3
56,1	62,6	63,2	70,0	66,9	89,0	110,4	54,2	78,0	87,4	74,0
61,3	69,5	79,7	57,4	60,5	73,8	84,5	66,9	91,5	91,2	51,1
99,6	101,0	104,9	117,6	92,6	95,7	96,3	114,9	94,9	95,2	97,0





# Þjóðhagsreikningar

National accounts

# 11

Tölur um þjóðhagsreikninga sýna yfirlit yfir efnahagsstarfsemina í þjóðar-búskapnum og einstaka þætti hennar. Ekki er um að ræða bókhald í þeim skilningi að öll viðskipti séu skráð, heldur er athyglinni beint að nokkrum meginhugtökum. Má þar nefna landsframleiðslu, einkaneyslu, samneyslu, fjármunamyndun, viðskipta-jöfnuð, launagreiðslur og rekstrarafgang fyrir tækja.

Landsframleiðsla sýnir þau verðmæti sem verða til sem niðurstaða af efnahagsstarfseminni og ætluð eru til endanlegra nota. Unnt er að meta þessi verðmæti með tvennum hætti, annars vegar þegar eða þar sem þeim er ráðstafað, hins vegar þar sem þau myndast. Er því ýmist talað um ráðstöfunaruppgjör eða framleiðslu-uppgjör. Ráðstöfunaruppgjörin sýnir skiptingu landsframleiðslunnar í einkaneyslu, samneyslu, fjármunamyndun, birgðabreytingar og utanríkisverslun. Framleiðsluuppgjörin sýnir aftur á móti í hvaða atvinnugreinum landsframleiðslan myndast.

## Hagvöxtur 1,8% árið 2014

Landsframleiðsla jókst að raungildi um 1,8% á árinu 2014 samkvæmt endurmati á niðurstöðum þjóðhagsreikninga. Neysla og fjárfesting dró hagvöxtinn áfram en þjóðarútgjöld jukust um 5,2% á föstu verðlagi.

## Einkaneysla jókst um 3,1%

Einkaneysla jókst um 3,1%, samneysla um 1,8% og aukning fjárfestingar nam 15,4% mælt á föstu verðlagi. Útflutningur jókst um 3,1% á sama tíma og innflutningur jókst um 9,8% þannig að þótt verulegur afgangur yrði af vöru- og þjónustuviðskiptum á liðnu ári, eða 124,5 milljarðar króna, þá dró utanríkisverslun úr hagvexti.

Vöxtur fjárfestinga hefur ekki verið meiri frá árinu 2006, en hún jókst árið 2014 um 15,4%, þar af var aukning íbúðafjárfestingar 14,8% og fjárfesting atvinnuveganna 16,3%.

Halli á launa- og fjáreignatekjum frá útlöndum var fremur lítill, annað árið í röð, samkvæmt niðurstöðum Seðlabanka.



## Þjóðhagsreikningar

Það ásamt afgangi af vöru- og þjónustuviðskiptum leiddi til jákvæðs viðskiptajafnaðar á árinu 2014. Hann nam rúmum 83,5 milljörðum króna, 4,2% af landsframleiðslu á árinu. Til samanburðar var viðskiptajöfnuður jákvæður um tæpa 124 milljarða króna árið 2013 á verðlagi þess árs.

Viðskiptakjör böttnuðu um 1,8% á árinu 2014 sem ásamt jákvæðum viðskiptajöfnuði varð til þess að þjóðartekjur jukust umfram vöxt landsframleiðslu eða um 3,0%. Árið 2013 jukust þjóðartekjur aftur á móti um 11,9%.

**Mynd 11.1 Hagvöxtur á Íslandi og ESB28 1996–2014**

Figure 11.1 Economic growth rate in Iceland and EU28 1996–2014

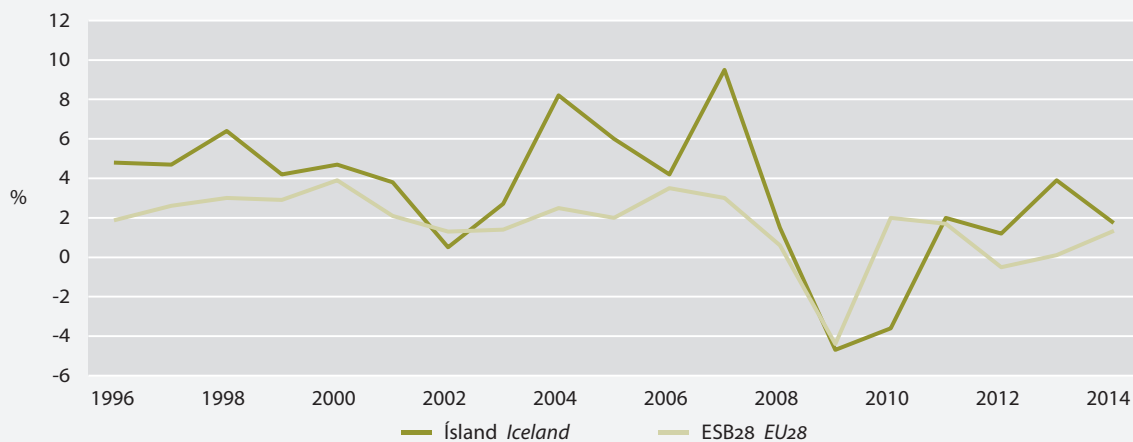

© Efnahags- og framfarastofnunin. OECD.





National accounts are a coherent, consistent and integrated set of macroeconomic accounts, balance sheets and tables based on a set of internationally agreed concepts, definitions, classifications and accounting rules. National accounts provide a comprehensive accounting framework within which economic data can be compiled and presented in a format that is designed for purposes of economic analysis, decision-making and policy-making.

### Gross Domestic Product

The core item is the Gross Domestic Product (GDP) which can be reached through two main approaches, the expenditure approach and the production approach. The main components of the expenditure approach are household and government consumption, gross fixed capital consumption, changes in inventories, exports and imports where the output approach presents the value added by individual industries.

### Economic growth was 1.8% in year 2014

The revised annual national accounts for 2014 show a 1.8% increase in Gross Domestic Product (GDP) in real terms. In 2013, GDP increased by 3.9% and by 1.2% in 2012. The economic growth in 2014 is mainly driven by a large increase in the gross domestic final expenditure which increased by 5.2%, the largest increase since year 2006. At the same time a reduced trade balance surplus decreased the GDP growth.

### Household final consumption increased by 3.1%

Household final consumption increased by 3.1% and government final consumption by 1.8% while gross fixed capital formation increased by 15.4%. At the same time, exports grew by 3.1% and imports increased by 9.8%. This resulted in a 124.5 billion ISK surplus in the balance of trade in goods and services in 2014 compared to 150.1 billion ISK in 2013.

Despite the decreased surplus in the balance of trade in 2014 and somewhat higher deficit in primary income from abroad, according to figures from the Central bank of Iceland, the current account surplus is still large, 83.5 billion ISK or 4.2% of GDP, compared to current account all time high surplus of 124 billion ISK or 6.6% of GDP in 2013.

During 2014 the terms of trade improved by 1.8% of GDP, having a similar impact on Gross National Income (GNI). This development and the positive current account balance led to 3.0% growth in GNI compared to 11.9% growth in 2013.





## 11.1 Landsframleiðsla 2010–2014

Gross domestic product 2010–2014

	2010	2011	2012	2013 <sup>1</sup>	2014 <sup>1</sup>
<b>Verðlag hvers árs, millj. kr. Million ISK at current prices</b>					
1. Einkaneysla <i>Private final consumption</i>	828.973	879.710	947.233	986.998	1.046.248
2. Samneysla <i>Government final consumption</i>	399.381	420.425	434.989	458.198	484.463
3. Fjármunamyndun <i>Gross fixed capital formation</i>	226.755	261.613	284.516	287.532	331.975
4. Birgðabreytingar <i>Changes in inventories</i>	-2.231	3.357	1.800	-4.953	2.045
5. Þjóðarútgjöld alls <i>Gross domestic final expenditure</i>	1.452.878	1.565.104	1.668.538	1.727.775	1.864.730
6. Útflutningur alls <i>Exports of goods and services</i>	869.551	962.536	1.011.435	1.046.179	1.066.763
Vörur, fob <i>Goods, fob</i>	502.089	562.698	576.340	561.036	568.316
Þjónusta <i>Services</i>	367.462	399.838	435.095	485.143	498.448
7. Frádr.: Innflutningur alls <i>Less: Imports of goods and services</i>	704.328	827.133	904.483	895.254	942.233
Vörur, fob <i>Goods, fob</i>	438.225	526.252	564.308	553.211	578.621
Þjónusta <i>Services</i>	266.103	300.881	340.174	342.044	363.612
<b>8. Verg landsframleiðsla <i>Gross Domestic Product</i></b>	<b>1.618.101</b>	<b>1.700.507</b>	<b>1.775.490</b>	<b>1.878.700</b>	<b>1.989.260</b>
Launa- og eignatekjur frá útl., nettó					
9. <i>Primary income from abroad, net</i>	-260.898	-211.856	-168.184	-26.963	-40.998
<b>10. Vergar þjóðartekjur <i>Gross national income at market prices</i></b>	<b>1.357.203</b>	<b>1.488.651</b>	<b>1.607.306</b>	<b>1.851.737</b>	<b>1.948.262</b>
11. Viðskiptajöfnuður án rekstrarframlaga <i>Balance of current account</i>	-95.675	-76.453	-61.232	123.962	83.532
Vöruskiptajöfnuður fob <i>Balance of goods</i>	63.865	36.446	12.031	7.826	-10.306
Þjónustujöfnuður <i>Balance of services</i>	101.359	98.957	94.921	143.099	134.836
Launa- og eignatekjur frá útl., nettó					
<i>Primary income from abroad, net</i>	-260.898	-211.856	-168.184	-26.963	-40.998
12. Afskrift fjármunaeignar <i>Consumption of fixed capital</i>	291.740	290.098	302.994	308.363	310.123
Hreinar þjóðartekjur á markaðsvirði (13.=10.-12.)					
13. <i>Net national income at market prices</i>	1.065.463	1.198.553	1.304.311	1.543.374	1.638.140
Rekstrarframlög frá útlöndum, nettó					
14. <i>Current transfers from abroad, net</i>	-11.275	-13.191	-14.070	-16.163	-15.718
15. Ráðstöfunartekjur, nettó <i>Net national disposable income</i>	1.054.188	1.185.362	1.290.241	1.527.211	1.622.422
<b>Magnbreyting frá fyrra ári, % <i>Volume changes from prev. year, %</i></b>					
1. Einkaneysla <i>Private final consumption</i>	-0,3	2,5	1,9	1,0	3,1
2. Samneysla <i>Government final consumption</i>	-3,7	-0,1	-1,8	1,1	1,8
3. Fjármunamyndun <i>Gross fixed capital formation</i>	-8,6	11,6	5,3	-1,0	15,4
4. Þjóðarútgjöld alls <i>Gross domestic final expenditure</i>	-2,5	3,5	1,5	0,2	5,2
5. Útflutningur alls <i>Exports of goods and services</i>	1,0	3,4	3,6	6,7	3,1
Vörur, fob <i>Goods, fob</i>	-4,4	2,7	3,4	3,7	1,7
Þjónusta <i>Services</i>	8,5	4,4	3,8	10,7	4,8
6. Frádr.: Innflutningur alls <i>Less: Imports of goods and services</i>	4,4	6,8	4,6	0,2	9,8
Vörur, fob <i>Goods, fob</i>	2,9	6,8	2,3	-0,3	9,3
Þjónusta <i>Services</i>	7,0	6,7	8,7	0,9	10,7
<b>7. Verg landsframleiðsla <i>Gross domestic product</i></b>	<b>-3,6</b>	<b>2,0</b>	<b>1,2</b>	<b>3,9</b>	<b>1,8</b>
<b>8. Vergar þjóðartekjur <i>Gross national income at market prices</i></b>	<b>1,1</b>	<b>4,8</b>	<b>2,8</b>	<b>11,9</b>	<b>3,0</b>
<b>Verðbreyting frá fyrra ári, % <i>Price changes from prev. year, %</i></b>					
1. Einkaneysla <i>Private final consumption</i>	2,1	3,5	5,6	3,1	2,9
2. Samneysla <i>Government final consumption</i>	5,0	5,4	5,4	4,2	3,9
3. Fjármunamyndun <i>Gross fixed capital formation</i>	3,9	3,4	3,3	2,1	0,1
4. Þjóðarútgjöld alls <i>Gross domestic final expenditure</i>	3,1	4,1	5,0	3,4	2,6
5. Útflutningur alls <i>Exports of goods and services</i>	8,8	7,0	1,4	-3,1	-1,1
Vörur, fob <i>Goods, fob</i>	14,4	9,1		-6,2	-0,4
Þjónusta <i>Services</i>	1,9	4,3	4,8	0,7	-1,9
6. Frádr.: Innflutningur alls <i>Less: Imports of goods and services</i>	4,1	10,0	4,5	-1,2	-4,2
Vörur, fob <i>Goods, fob</i>	5,5	12,4	4,8	-1,7	-4,3
Þjónusta <i>Services</i>	1,8	5,9	4,0	-0,4	-4,0
<b>7. Verg landsframleiðsla <i>Gross domestic product</i></b>	<b>5,6</b>	<b>3,0</b>	<b>3,2</b>	<b>1,8</b>	<b>4,0</b>

1 Bráðabirgðatölur. *Preliminary data.*

🌐 [www.hagstofa.is/efnahagur/thjodhagsreikningar](http://www.hagstofa.is/efnahagur/thjodhagsreikningar) [www.static.is/economy/nationalaccounts](http://www.static.is/economy/nationalaccounts)



## 11.2 Landsframleiðsla eftir ársfjórðungum 2012–2015

Quarterly gross domestic product 2012–2015

Verðlag hvers árs, millj.kr. Million ISK at current prices	Einkaneysla <i>Private final consumption</i>	Samneysla <i>Government final consumption</i>	Fjármuna- myndun <i>Gross fixed capital formation</i>	Birgða- breytingar <i>Changes in inventories</i>	Þjóðar- útgjöld <i>Gross domestic final expenditure</i>	Út- flutningur <i>Exports</i>	Inn- flutningur <i>Imports</i>	Verg lands- framleiðsla <i>Gross domestic product</i>
<b>2012</b>								
1. ársfjórðungur <i>quarter</i>	222.844	104.194	71.803	19.361	418.203	225.988	-211.795	432.396
2. ársfjórðungur	239.944	109.736	76.668	-11.152	415.195	258.143	-243.614	429.724
3. ársfjórðungur	228.535	106.912	66.105	-68	401.484	284.360	-225.341	460.503
4. ársfjórðungur	255.911	114.147	69.940	-6.341	433.656	242.944	-223.733	452.867
<b>2013</b>								
1. ársfjórðungur <i>quarter</i>	234.131	109.148	64.923	13.950	422.152	237.542	-207.426	452.267
2. ársfjórðungur	246.766	116.352	74.667	-3.680	434.105	248.101	-226.803	455.403
3. ársfjórðungur	238.863	112.813	67.570	-5.479	413.766	302.930	-231.042	485.654
4. ársfjórðungur	267.239	119.885	80.372	-9.744	457.752	257.607	-229.983	485.375
<b>2014</b>								
1. ársfjórðungur <i>quarter</i>	244.752	115.576	76.500	287	437.115	221.013	-209.306	448.821
2. ársfjórðungur	262.979	121.869	74.094	2.046	460.988	254.256	-235.971	479.273
3. ársfjórðungur	252.243	119.943	95.086	-2.309	464.962	325.432	-257.214	533.180
4. ársfjórðungur	286.274	127.075	86.295	2.022	501.665	266.062	-239.742	527.985
<b>2015</b>								
1. ársfjórðungur <i>quarter</i>	257.564	122.086	93.776	15.245	488.671	259.972	-236.246	512.397
2. ársfjórðungur	278.162	128.199	95.676	-3.652	498.386	313.583	-271.641	540.327
<b>Raubreyting frá fyrra ársfjórðungi, %<sup>2</sup></b>								
<b>Growth, quarter-on-quarter, %<sup>2</sup></b>								
<b>2012</b>								
1. ársfjórðungur <i>quarter</i>	0,4	-1,3	-6,5	•	-0,8	-3,8	-3,9	-1,0
2. ársfjórðungur	0,9	-0,4	-3,3	•	-0,8	1,6	1,5	-0,5
3. ársfjórðungur	-0,3	0,7	-6,2	•	-0,1	4,2	-3,2	3,9
4. ársfjórðungur	0,9	0,3	-5,2	•	-1,0	-2,4	-1,5	-1,5
<b>2013</b>								
1. ársfjórðungur <i>quarter</i>	-0,3	-0,1	-0,2	•	-0,7	1,0	-2,3	1,1
2. ársfjórðungur	-0,1	1,0	12,5	•	2,8	-0,2	5,4	-0,2
3. ársfjórðungur	1,2	-0,2	-6,9	•	-1,2	9,5	0,2	4,2
4. ársfjórðungur	0,1	0,4	8,6	•	1,5	1,6	3,2	0,8
<b>2014</b>								
1. ársfjórðungur <i>quarter</i>	1,0	1,0	1,6	•	0,2	-5,8	1,6	-3,9
2. ársfjórðungur	1,2	0,0	-5,0	•	1,8	0,4	2,0	0,7
3. ársfjórðungur	0,1	0,4	35,9	•	5,8	9,3	7,1	7,0
4. ársfjórðungur	1,8	0,2	-17,3	•	-1,9	-5,2	-3,2	-3,1
<b>2015</b>								
1. ársfjórðungur <i>quarter</i>	1,0	0,3	9,5	•	2,0	0,2	6,5	-1,1
2. ársfjórðungur	1,2	0,1	-0,6	•	0,2	9,2	3,5	3,3

1 Bráðabirgðatölur. *Preliminary data.*

2 Árstíðaleiðrétt. *Seasonally adjusted.*

🌐 [www.hagstofa.is/efnahagur/thjodhagsreikningar](http://www.hagstofa.is/efnahagur/thjodhagsreikningar) [www.statice.is/economy/nationalaccounts](http://www.statice.is/economy/nationalaccounts)



### 11.3 Landsframleiðsla á mann 1997–2014

GDP per capita 1997–2014

	Verg landsframleiðsla á mann í þús. kr. GDP per capita in thous. ISK	Verg landsframleiðsla á mann í dollurum GDP per capita in US dollars		Verg landsframleiðsla á mann í evrum GDP per capita in Euros	
		Skráð gengi dollars Current exchange rate	Jafnvirðisgildi dollars Current PPPs	Skráð gengi evru Current exchange rate	Jafnvirðisgildi evru Current PPPs
		1997	1.988	28.009	26.686
1998	2.195	30.859	28.403	27.537	25.770
1999	2.330	32.173	29.240	30.192	26.814
2000	2.496	31.641	29.614	34.369	27.189
2001	2.777	28.410	31.246	31.744	28.257
2002	2.920	31.931	31.972	33.879	28.822
2003	2.996	39.027	31.751	34.545	28.377
2004	3.288	46.887	34.897	37.725	31.169
2005	3.565	56.721	35.987	45.629	31.811
2006	3.930	56.316	36.685	44.799	31.486
2007	4.380	68.419	38.729	50.002	33.121
2008	4.828	54.818	41.115	37.877	33.696
2009	4.979	40.283	39.832	28.833	31.700
2010	5.094	41.743	38.639	31.468	31.201
2011	5.331	45.925	39.558	33.023	31.618
2012	5.536	44.270	40.498	34.443	32.675
2013 <sup>1</sup>	5.803	47.473	41.986	35.735	33.720
2014 <sup>1</sup>	6.076	52.045	44.313	39.237	34.267

① Jafnvirðisgildi (PPP: Purchasing Power Parity) sýnir hvert gengi gjaldmiðils þyrfti að vera til þess að kaupmátturinn væri sá sami í þeim löndum sem borin eru saman. Jafnvirðisgildið ræðst af því hvaða safn og þjónusta er lögð til grundvallar, en algengast er að miða við landsframleiðsluna. Ef jafnvirðisgildi er hátt miðað við skráð gengi gefur það til kynna að verðlag í því landi sé hátt í samanburði við það land sem samanburðurinn miðast við. Hlutfallið milli jafnvirðisgildis og skráðs gengis gefur til kynna hversu miklu hærra verðlag landsframleiðslu er í einu landi samanborið við annað. *Purchasing power parities (PPPs) are the rates of currency conversion that equalise the purchasing power of different currencies by eliminating the differences in price levels between countries. In their simplest form, PPPs are simply price relatives which show the ratio of the prices in national currencies of the same good or service in different countries.*

<sup>1</sup> Bráðabirgðatölur. Preliminary data.

🌐 [www.hagstofa.is/efnahagur/thjodhagsreikningar](http://www.hagstofa.is/efnahagur/thjodhagsreikningar) [www.statice.is/economy/nationalaccounts](http://www.statice.is/economy/nationalaccounts)

### 11.4 Þjóðhagslegur sparnaður og lánahreyfingar 2009–2014

Saving and net lending/borrowing 2009–2014

	2009	2010	2011	2012	2013 <sup>1</sup>	2014 <sup>1</sup>
<b>Verðlag hvers árs, millj. kr. Million ISK at current prices</b>						
1. Hreinar ráðstöfunartekjur <i>Net national disposable income</i>	995.283	1.054.188	1.185.362	1.290.241	1.527.211	1.622.422
2. Einka- og samneysla <i>Final consumption expenditure</i>	1.209.234	1.228.353	1.300.135	1.382.222	1.445.196	1.530.710
3. Sparnaður, nettó (3.=1.-2.) <i>Saving, net (3.=1.-2.)</i>	-213.951	-174.165	-114.773	-91.980	82.015	91.711
4. Fjármagnstílfærslur frá útlöndum, nettó <i>Capital transfers from abroad, net</i>	-1.387	-1.379	-1.474	-1.244	-1.290	-1.592
5. Fjárfesting <i>Gross capital formation</i>	236.686	224.525	264.969	286.316	282.579	334.020
6. Afskrift fjármunaeignar <i>Consumption of fixed capital</i>	297.226	291.740	290.098	302.994	308.363	310.123
7. Lánahreyfingar nettó <i>Net lending/borrowing</i>	-154.799	-108.329	-91.118	-76.546	106.509	66.222
8. Hreinn sparnaður, % af VLF <i>Saving net, % of GDP</i>	-13,5	-10,8	-6,7	-5,2	4,4	4,6
9. Vergur sparnaður, % af VLF <i>Saving gross, % of GDP</i>	5,2	7,3	10,3	11,9	20,8	20,2

<sup>1</sup> Bráðabirgðatölur. Preliminary data.

🌐 [www.hagstofa.is/efnahagur/thjodhagsreikningar](http://www.hagstofa.is/efnahagur/thjodhagsreikningar) [www.statice.is/economy/nationalaccounts](http://www.statice.is/economy/nationalaccounts)



## 11.5 Skipting landsframleiðslunnar á framleiðsluþætti 2009–2014

Gross Domestic Product by income components 2009–2014

	2009	2010	2011	2012	2013 <sup>1</sup>	2014 <sup>1</sup>
<b>Verðlag hvers árs, millj. kr. Million ISK at current prices</b>						
1. Verg landsframleiðsla <i>Gross Domestic Product</i>	1.589.405	1.618.101	1.700.507	1.775.490	1.878.700	1.989.260
2. Vörutengdir skattar <i>Taxes on products</i>	173.696	183.527	195.695	212.280	219.479	232.451
3. Vörutengdir styrkir <i>Subsidies on products</i>	13.719	14.051	15.037	15.764	13.833	14.054
4. Vinnsluvirði á grunnverði (4.=1.-2.+3.) <i>Values added, basic prices (4.=1.-2.+3.)</i>	1.429.428	1.448.625	1.519.849	1.578.974	1.673.054	1.770.863
5. Aðrir skattar á framleiðslu <i>Other taxes on production</i>	37.052	37.160	37.572	42.671	47.713	82.064
6. Aðrir styrkir á framleiðslu <i>Other subsidies on production</i>	14.287	13.438	13.964	14.494	16.897	15.094
7. Vergar þáttatekjur (7.=4.-5.+6.-10.) <i>Gross factor income (7.=4.-5.+6.-10.)</i>	1.406.663	1.424.904	1.496.241	1.550.797	1.642.239	1.703.894
8. Laun og tengd gjöld <i>Compensation of employees</i>	739.269	778.466	852.602	913.984	986.059	1.060.014
9. Vergur rekstrarafgangur (9.=7.-8.) <i>Operating surplus, gross (9.=7.-8.)</i>	667.394	646.438	643.639	636.813	656.180	643.880
9.1. Bókfærðar afskriftir <i>Consumption of fixed capital (business acc.)</i>	259.127	250.828	252.406	262.913	295.736	...
9.2. Hreinn rekstrarafgangur <i>Operating surplus, net</i>	408.267	395.610	391.233	373.900	360.443	...
<b>Hlutfallsleg skipting <i>Percentage breakdown</i></b>						
1. Verg landsframleiðsla <i>Gross Domestic Product</i>	113,0	113,6	113,7	114,5	114,4	116,7
2. Vörutengdir skattar <i>Taxes on products</i>	12,3	12,9	13,1	13,7	13,4	13,6
3. Vörutengdir styrkir <i>Subsidies on products</i>	1,0	1,0	1,0	1,0	0,8	0,8
4. Vinnsluvirði á grunnverði (4.=1.-2.+3.) <i>Values added, basic prices (4.=1.-2.+3.)</i>	101,6	101,7	101,6	101,8	101,9	103,9
5. Aðrir skattar á framleiðslu <i>Other taxes on production</i>	2,6	2,6	2,5	2,8	2,9	4,8
6. Aðrir styrkir á framleiðslu <i>Other subsidies on production</i>	1,0	0,9	0,9	0,9	1,0	0,9
7. Vergar þáttatekjur (7.=4.-5.+6.-10.) <i>Gross factor income (7.=4.-5.+6.-10.)</i>	100,0	100,0	100,0	100,0	100,0	100,0
8. Laun og tengd gjöld <i>Compensation of employees</i>	52,6	54,6	57,0	58,9	60,0	62,2
9. Vergur rekstrarafgangur (9.=7.-8.) <i>Operating surplus, gross (9.=7.-8.)</i>	47,4	45,4	43,0	41,1	40,0	37,8
9.1. Bókfærðar afskriftir <i>Consumption of fixed capital (business acc.)</i>	18,4	17,6	16,9	17,0	18,0	...
9.2. Hreinn rekstrarafgangur <i>Operating surplus, net</i>	29,0	27,8	26,1	24,1	21,9	...

1 Bráðabirgðatölur. Preliminary data.

🌐 [www.hagstofa.is/efnahagur/thjodhagsreikningar](http://www.hagstofa.is/efnahagur/thjodhagsreikningar) [www.statice.is/economy/nationalaccounts](http://www.statice.is/economy/nationalaccounts)

### Vissir þú

#### Did you know

Mesti samdráttur í landsframleiðslu sem mælst hefur var árið 2009

GDP decreased more in 2009 than ever before



## 11.6 Hlutur atvinnuvega í landsframleiðslu 2009–2014

Gross Domestic Product by industries 2009–2014

	2009	2010	2011	2012	2013 <sup>1</sup>	2014 <sup>1</sup>
<b>Hlutfallsleg skipting Percentage breakdown</b>						
A. Landbúnaður, skógrækt og fiskveiðar <i>Agriculture, forestry and fishing</i>	6,6	7,2	7,6	7,7	6,8	6,0
Þar af fiskveiðar <i>There of fishing</i>	5,3	6,1	6,4	6,4	5,5	4,7
B.–E. Framleiðsla, námugróftur, veitur og meðhöndlun úrgangs <i>Mining; manufacturing; electricity; water supply; waste management</i>	17,5	19,4	20,7	18,9	18,7	18,7
F. Byggingarstarfsemi <i>Construction</i>	4,7	4,2	4,3	4,6	4,8	4,9
G.–I. Verslun, samgöngur, rekstur veitinga- og gististaða <i>Wholesale &amp; retail trade; transportation; accomod. and food service</i>	15,8	15,5	17,0	17,1	17,7	18,2
J. Upplýsingar og fjarskipti <i>Information and communication</i>	3,8	3,6	4,4	4,2	4,9	4,9
K. Fjármála- og váttryggingastarfsemi <i>Financial and insurance activities</i>	12,2	11,6	7,7	8,7	7,4	7,7
L. Fasteignaviðskipti <i>Real estate activities</i>	9,4	10,6	10,1	9,6	9,8	10,0
M.–N. Ýmis sérhæfð þjónusta <i>Other service activities</i>	6,9	6,7	7,1	7,0	7,3	7,4
O.–Q. Opinber stjórnsýsla, fræðslustarfsemi, heilbrigðis- og félagsþjónusta <i>Public adm.; education; human health and social work activities</i>	19,2	18,5	18,6	18,9	19,4	19,3
R.–U. Önnur starfsemi <i>Other activities</i>	2,9	3,2	3,1	3,1	3,0	3,0
<b>Alls Total</b>	<b>100,0</b>	<b>100,0</b>	<b>100,0</b>	<b>100,0</b>	<b>100,0</b>	<b>100,0</b>
<b>Magnvísitölur (2005=100) Volume indices (2005=100)</b>						
A. Landbúnaður, skógrækt og fiskveiðar <i>Agriculture, forestry and fishing</i>	98,9	90,6	94,1	98,2	101,4	91,8
Þar af fiskveiðar <i>There of fishing</i>	96,1	86,4	89,1	92,4	95,7	83,8
B.–E. Framleiðsla, námugróftur, veitur og meðhöndlun úrgangs <i>Mining; manufacturing; electricity; water supply; waste management</i>	116,1	117,3	123,8	126,8	131,4	134,3
F. Byggingarstarfsemi <i>Construction</i>	59,4	52,6	51,1	51,6	55,8	58,4
G.–I. Verslun, samgöngur, rekstur veitinga- og gististaða <i>Wholesale &amp; retail trade; transportation; accomod. and food service</i>	101,1	97,8	103,3	109,1	115,0	120,4
J. Upplýsingar og fjarskipti <i>Information and communication</i>	102,5	98,5	104,5	110,5	118,1	121,4
K. Fjármála- og váttryggingastarfsemi <i>Financial and insurance activities</i>	247,5	235,0	233,6	230,3	228,1	242,4
L. Fasteignaviðskipti <i>Real estate activities</i>	127,2	128,8	131,5	130,3	132,4	134,4
M.–N. Ýmis sérhæfð þjónusta <i>Other service activities</i>	95,6	91,0	92,9	92,5	97,9	101,2
O.–Q. Opinber stjórnsýsla, fræðslustarfsemi, heilbrigðis- og félagsþjónusta <i>Public adm.; education; human health and social work activities</i>	99,7	96,7	97,9	96,3	97,0	98,7
R.–U. Önnur starfsemi <i>Other activities</i>	106,0	120,1	113,6	113,9	117,2	120,1
<b>Alls Total</b>	<b>112,9</b>	<b>110,0</b>	<b>113,1</b>	<b>114,8</b>	<b>118,6</b>	<b>121,2</b>
Breyting frá fyrra ári, % <i>Percentage change from previous year</i>	-4,4	-2,5	2,8	1,5	3,3	2,2
Til samanburðar: <i>Memorandum:</i>						
Breyting samkvæmt ráðstöfunaruppgjöri, % <i>Change according to expenditure approach, %</i>	-4,7	-3,6	2,0	1,2	3,9	1,8

① Atvinnugreinar eru flokkaðar skv. ÍSAT2008 staðli. *Industries are classified according to ISAT2008 (corresponds to NACE, Rev. 2).*

<sup>1</sup> Bráðabirgðatölur. *Preliminary data.*

🌐 [www.hagstofa.is/efnahagur/thjodhagsreikningar](http://www.hagstofa.is/efnahagur/thjodhagsreikningar) [www.static.is/economy/nationalaccounts](http://www.static.is/economy/nationalaccounts)

## 11.7 Einkaneysla 2010–2014

Private final consumption expenditure 2010–2014

	2010	2011	2012	2013 <sup>1</sup>	2014 <sup>1</sup>
<b>Milljónir kr. á verðlagi hvers árs Million ISK at current prices</b>					
<b>Einkaneysla alls Final Consumption Expenditure</b>	<b>828.973</b>	<b>879.710</b>	<b>947.233</b>	<b>986.998</b>	<b>1.046.248</b>
01 Matur og drykkjarvörur <i>Food and non-alcoholic beverages</i>	109.688	118.548	131.270	142.402	151.495
02 Áfengi og tóbak <i>Alcoholic beverages, tobacco and narcotics</i>	40.357	41.139	43.325	44.660	46.821
03 Föt og skór <i>Clothing and footwear</i>	34.809	33.957	34.799	36.602	37.316
04 Húsnæði, hiti og rafmagn <i>Housing, water, electricity, gas and other fuels</i>	184.132	194.210	204.314	211.796	229.484
05 Húsgögn, heimilisbúnaður o.fl. <i>Furnishings, household equipment and routine household maintenance</i>	46.516	56.448	61.885	68.288	70.894
06 Heilsugæsla <i>Health</i>	26.095	26.450	27.735	29.276	30.797
07 Ferðir og flutningar <i>Transport</i>	107.892	120.823	140.197	145.157	154.529
08 Póstur og sími <i>Communication</i>	18.862	18.694	21.783	22.734	24.601
09 Tímstundir og menning <i>Recreation and culture</i>	77.433	86.302	94.166	99.176	112.038
10 Menntun <i>Education</i>	9.998	10.632	11.479	12.447	13.251
11 Hótel og veitingastaðir <i>Restaurants and hotels</i>	64.543	69.553	77.927	91.100	105.058
12 Aðrar vörur og þjónusta <i>Miscellaneous goods and services</i>	73.334	71.630	74.401	73.790	76.320
Útgjöld Íslendinga erlendis <i>Direct purchases abroad by resident households</i>	74.758	87.934	99.118	105.416	115.663
Útgjöld erlendra manna á Íslandi <i>Direct purchases in the domestic marked by non-resident households</i>	-70.749	-89.223	-109.630	-132.747	-161.914
<b>Einkaneysla heimila alls Household Final Consumption Expenditure of Resident Households</b>	<b>797.667</b>	<b>847.095</b>	<b>912.770</b>	<b>950.097</b>	<b>1.006.351</b>
13 Starfsemi samtaka <i>Non-profit institutions serving households (NPISHs)</i>	31.305	32.614	34.463	36.900	39.896
<b>Magnbreyting frá fyrra ári, % Volume changes from prev. year, %</b>					
<b>Einkaneysla alls Final Consumption Expenditure</b>	<b>-0,3</b>	<b>2,5</b>	<b>1,9</b>	<b>1,0</b>	<b>3,1</b>
01 Matur og drykkjarvörur <i>Food and non-alcoholic beverages</i>	-1,8	4,0	4,4	3,9	3,3
02 Áfengi og tóbak <i>Alcoholic beverages, tobacco and narcotics</i>	-8,8	-1,6	0,7	-3,3	2,5
03 Föt og skór <i>Clothing and footwear</i>	-19,3	-1,7	1,1	5,3	3,1
04 Húsnæði, hiti og rafmagn <i>Housing, water, electricity, gas and other fuels</i>	1,0	0,4	0,9	0,6	1,5
05 Húsgögn, heimilisbúnaður o.fl. <i>Furnishings, household equipment and routine household maintenance</i>	10,0	21,0	5,8	6,9	3,8
06 Heilsugæsla <i>Health</i>	3,6	0,5	2,3	3,2	1,1
07 Ferðir og flutningar <i>Transport</i>	-1,7	3,1	7,6	1,3	7,2
08 Póstur og sími <i>Communication</i>	-8,9	-5,8	8,2	3,7	4,0
09 Tímstundir og menning <i>Recreation and culture</i>	5,0	9,6	1,0	-0,2	5,3
10 Menntun <i>Education</i>	0,1	2,4	0,9	0,6	0,8
11 Hótel og veitingastaðir <i>Restaurants and hotels</i>	0,6	3,9	5,9	11,8	11,9
12 Aðrar vörur og þjónusta <i>Miscellaneous goods and services</i>	-9,0	0,1	-2,7	-3,8	3,4
Útgjöld Íslendinga erlendis <i>Direct purchases abroad by resident households</i>	11,3	13,6	8,1	6,4	11,9
Útgjöld erlendra manna á Íslandi <i>Direct purchases in the domestic marked by non-resident households</i>	-6,1	22,4	16,6	16,1	19,7
<b>Einkaneysla heimila alls Household Final Consumption Expenditure of Resident Households</b>	<b>-0,2</b>	<b>2,6</b>	<b>2,1</b>	<b>1,0</b>	<b>3,1</b>
13 Starfsemi samtaka <i>Non-profit institutions serving households (NPISHs)</i>	-3,7	-0,1	-1,8	1,1	1,8

1 Bráðabirgðatölur. Preliminary data.

🌐 [www.hagstofa.is/efnahagur/thjodhagsreikningar](http://www.hagstofa.is/efnahagur/thjodhagsreikningar) [www.statice.is/economy/nationalaccounts](http://www.statice.is/economy/nationalaccounts)



## 11.8 Samneysla 2010–2014

Government final consumption expenditure 2010–2014

	2010	2011	2012	2013	2014
<b>Verðlag hvers árs, millj. kr. Million ISK at current prices</b>					
<b>Samneysla alls Government final consumption expenditure</b>	<b>399.381</b>	<b>420.425</b>	<b>434.989</b>	<b>458.198</b>	<b>484.463</b>
Laun og tengd gjöld Compensation of employees	219.395	229.037	242.024	256.075	275.652
Afskriftir Consumption of fixed capital	33.601	35.076	36.976	38.274	39.617
Kaup á vöru og þjónustu, nettó Purchases of goods and services, net	146.385	156.312	155.989	163.849	169.193
Kaup Purchases	195.315	206.099	212.573	221.304	230.033
Sala Sales	-48.930	-49.787	-56.584	-57.455	-60.840
<b>Hlutfallsleg skipting Percentage breakdown</b>					
<b>Samneysla alls Government final consumption expenditure</b>	<b>100,0</b>	<b>100,0</b>	<b>100,0</b>	<b>100,0</b>	<b>100,0</b>
Laun og tengd gjöld Compensation of employees	54,9	54,5	55,6	55,9	56,9
Afskriftir Consumption of fixed capital	8,4	8,3	8,5	8,4	8,2
Kaup á vöru og þjónustu, nettó Purchases of goods and services, net	36,7	37,2	35,9	35,8	34,9
Kaup Purchases	48,9	49,0	48,9	48,3	47,5
Sala Sales	-12,3	-11,8	-13,0	-12,5	-12,6

www.hagstofa.is/efnahagur/thjodhagsreikningar www.statice.is/economy/nationalaccounts

## Mynd 11.2 Magnvísitala einkaneyslu og landsframleiðslu 1990–2014

Figure 11.2 Private final consumption and GDP, volume indices 1990–2014

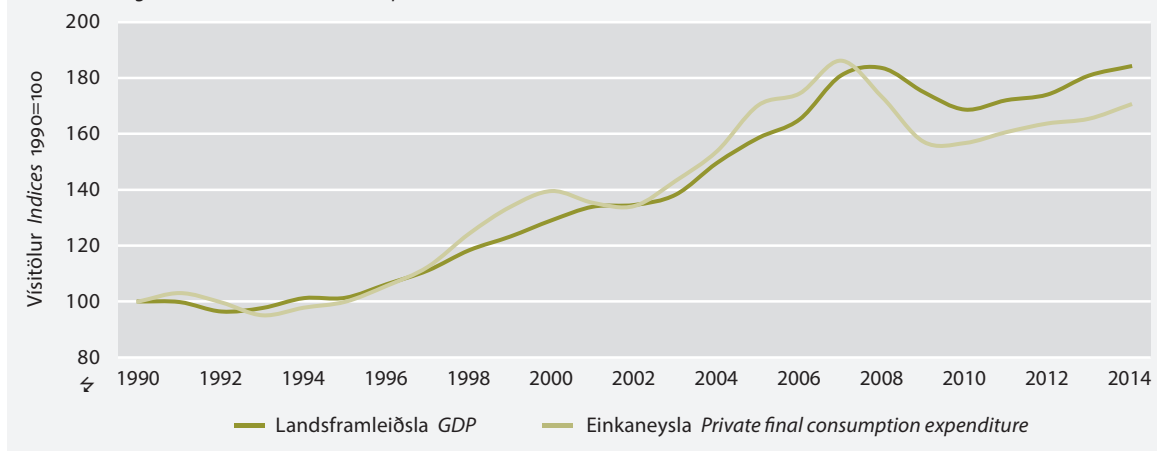





## 11.9 Fjármunamyndun 2010–2014

Gross fixed capital formation by kind of activity and type of good 2010–2014

	2010	2011	2012	2013 <sup>1</sup>	2014 <sup>1</sup>
<b>Verðlag hvers árs, millj. kr. Million ISK at current prices</b>					
<b>A. Atvinnugreinaskipting Classification by ownership branch</b>					
<b>Fjármunamyndun alls Gross fixed capital formation, total</b>	<b>226.755</b>	<b>261.613</b>	<b>284.516</b>	<b>287.532</b>	<b>331.975</b>
<b>Atvinnuvegir alls Business sector investment</b>	<b>138.076</b>	<b>175.225</b>	<b>193.633</b>	<b>183.378</b>	<b>212.205</b>
Landbúnaður og skógrækt Agriculture and forestry	6.709	6.841	7.607	9.371	11.576
Fiskveiðar Fishing	5.115	10.015	7.567	1.356	6.649
Matvælavinnsla Manufacture of food products and beverages	4.803	5.799	8.807	11.123	13.212
Framleiðsla málma Manufacture of basic metals	16.777	35.813	24.330	12.929	9.505
Annar iðnaður Other manufacturing	9.167	9.653	11.482	11.840	13.612
Rafvirkjanir, raf-, hita- og vatnsveitur Production and distribution of electricity and water	28.849	26.250	25.557	25.016	23.368
Byggingarstarfsemi Construction	2.968	2.152	2.624	13.961	19.839
Verslun Wholesale and retail trade	5.304	13.658	9.327	10.130	12.861
Hótel- og veitingahúsarekstur Hotels and restaurants	2.670	3.805	4.167	4.508	5.696
Flugsamgöngur Air transport	-3.092	2.074	4.487	4.894	2.213
Flutningar, ferðaskrifstofur o.þ.h. Travel agencies and tour operators n.e.c.	3.560	4.548	5.663	6.551	8.465
Samgöngur Transport	1.378	1.234	2.558	3.215	3.836
Fjarskiptabjónusta Telecommunications	4.723	4.390	4.737	5.603	6.509
Fjármálaþjónusta, váttryggingar og önnur fjármálastarfsemi Financial intermediation and insurance	5.573	2.559	6.653	3.089	2.491
Fasteignaviðskipti Real estate activities	8.386	3.595	12.197	6.367	8.771
Ýmis leigustarfsemi og tölvuþjónusta Computer and related activities	9.334	7.657	27.457	13.996	15.913
Rannsóknir og þróunarstarf Research and development	7.875	9.268	8.274	10.432	11.082
Önnur viðskipti og sérhæfð þjónusta Other business activities	10.225	14.501	3.062	10.857	14.726
Annað Other	7.749	11.413	17.076	18.139	21.882
<b>Íbúðarhús alls Residential construction, total</b>	<b>35.542</b>	<b>39.966</b>	<b>44.880</b>	<b>50.826</b>	<b>58.812</b>
<b>Starfsemi hins opinbera Government services</b>	<b>53.138</b>	<b>46.421</b>	<b>46.003</b>	<b>53.328</b>	<b>60.958</b>
Vegir og brýr Roads and bridges	15.203	7.120	6.285	9.071	11.930
Götur og holræsi Streets and sewers	7.272	4.966	7.440	7.705	7.110
Byggingar hins opinbera Public buildings	13.354	12.310	14.957	16.277	19.403
Önnur fjárfesting hins opinbera Other public investment	17.309	22.025	17.321	20.276	22.515
<b>B. Tegundaskipting atvinnuveganna Business sector investment, type of assets</b>					
<b>Atvinnuvegir alls Business sector investment, total</b>	<b>138.076</b>	<b>175.225</b>	<b>193.633</b>	<b>183.378</b>	<b>212.205</b>
Fólksbifreiðar Motor vehicles for industrial use	3.166	4.919	4.954	5.149	6.965
Skip og skipsbúnaður, flugvélar o.fl. Ships, aircraft and pertaining equipments	3.001	10.095	31.603	9.295	11.223
Verksmiðju-, iðnaðarvélar og tæki Manufacturing machinery and equipments	15.591	37.889	31.524	25.844	23.277
Skrifstofuáhöld og tæki Office machinery and computers	23.347	26.664	28.740	33.833	37.941
Vélar og tæki til jarðvegsvinnu og mannvirkjagerðar Machinery tools for quarrying and construction	9.230	11.243	19.883	21.501	26.968
Mannvirki Construction	60.021	59.596	51.391	61.111	78.023
þ.a. byggingar thereof buildings	32.916	33.718	25.719	29.370	52.116
Annað Other	23.720	24.820	25.539	26.645	27.808



## 11.9 Fjármunamyndun 2010–2014

Gross fixed capital formation by kind of activity and type of good 2010–2014

	2010	2011	2012	2013 <sup>1</sup>	2014 <sup>1</sup>
<b>Magnbreyting frá fyrra ári, %</b> <i>Volume changes from prev. year, %</i>					
<b>A. Atvinnugreinaskipting</b> <i>Classification by ownership branch</i>					
<b>Fjármunamyndun alls</b> <i>Gross fixed capital formation, total</i>	-8,6	11,6	5,3	-1,0	15,4
<b>Atvinnuvegir alls</b> <i>Business sector investment, total</i>	-1,9	23,8	7,9	-6,9	16,3
Landbúnaður og skógrækt <i>Agriculture and forestry</i>	7,3	-4,6	4,8	21,1	24,0
Fiskveiðar <i>Fishing</i>	6,4	88,5	-27,6	-82,4	381,9
Matvælavinnsla <i>Manufacture of food products and beverages</i>	-21,1	19,6	43,6	25,0	20,5
Framleiðsla málma <i>Manufacture of basic metals</i>	18,4	109,4	-36,1	-47,2	-25,0
Annar iðnaður <i>Other manufacturing</i>	0,0	1,6	12,1	0,0	13,4
Rafvirkjanir, raf-, hita- og vatnsveitur <i>Production and distribution of electricity and water</i>	-28,3	-11,2	-7,9	-3,7	-6,1
Byggingarstarfsemi <i>Construction</i>	23,5	-28,0	15,3	420,8	42,0
Verslun <i>Wholesale and retail trade</i>	-9,4	148,8	-35,2	6,9	28,3
Hótel- og veitingahúsarekstur <i>Hotels and restaurants</i>	7,8	40,0	3,9	6,4	27,8
Flugsamgöngur <i>Air transport</i>	-86,7	-168,2	84,1	11,6	-53,6
Flutningar, ferðaskrifstofur o.þ.h. <i>Travel agencies and tour operators n.e.c.</i>	-32,5	23,5	18,3	12,9	28,8
Samgöngur <i>Transport</i>	146,2	-10,8	96,0	25,9	23,0
Fjarskiptabjónusta <i>Telecommunications</i>	-20,9	-7,1	1,9	17,4	19,3
Fjármálaþjónusta, váttryggingar og önnur fjármálastarfsemi <i>Financial intermediation and insurance</i>	21,7	-54,0	146,2	-53,1	-12,6
Fasteignaviðskipti <i>Real estate activities</i>	1,6	-57,4	223,0	-48,8	38,0
Ýmis leigustarfsemi og tölvuþjónusta <i>Computer and related activities</i>	-33,7	-20,7	323,3	-49,8	15,2
Rannsóknir og þróunarstarf <i>Research and development</i>	-3,8	12,2	-16,4	21,4	3,7
Önnur viðskipti og sérhæfð þjónusta <i>Other business activities</i>	-35,5	37,9	-80,1	244,3	34,3
Annað <i>Other</i>	-14,0	46,8	41,4	4,7	22,5
<b>Íbúðarhús, alls</b> <i>Residential construction, total</i>	<b>-18,0</b>	<b>5,4</b>	<b>6,9</b>	<b>10,8</b>	<b>14,8</b>
<b>Starfsemi hins opinbera</b> <i>Government services</i>	<b>-17,5</b>	<b>-16,0</b>	<b>-6,1</b>	<b>12,1</b>	<b>12,8</b>
Vegir og brýr <i>Roads and bridges</i>	-23,8	-55,8	-15,4	39,6	29,6
Götur og holræsi <i>Streets and sewers</i>	58,0	-35,2	43,0	0,2	-9,1
Byggingar hins opinbera <i>Public buildings</i>	-24,5	-12,5	15,8	5,2	17,5
Önnur fjárfesting hins opinbera <i>Other public investment</i>	-21,9	24,3	-26,5	13,2	9,8
<b>B. Tegundaskipting atvinnuveganna</b> <i>Business sector investment, type of assets</i>					
<b>Atvinnuvegir alls</b> <i>Business sector investment, total</i>	<b>-1,9</b>	<b>23,8</b>	<b>7,9</b>	<b>-6,9</b>	<b>16,3</b>
Fólksbifreiðar <i>Motor vehicles for industrial use</i>	120,5	48,3	-1,7	1,5	36,0
Skip og skipsbúnaður, flugvélar o.fl. <i>Ships, aircraft and pertaining equipments</i>	-140,0	226,1	256,9	-70,2	22,1
Verksmiðju-, iðnaðarvélar og tæki <i>Manufacturing machinery and equipments</i>	71,3	142,8	-21,9	-18,1	-7,4
Skrifstofuáhöld og tæki <i>Office machinery and computers</i>	-10,9	14,3	-9,4	29,0	14,4
Vélar og tæki til jarðvegsvinnu og mannvirkjagerðar <i>Machinery tools for quarrying and construction</i>	11,3	22,3	66,7	8,1	29,0
Mannvirki <i>Construction</i>	-24,0	-4,6	-18,1	15,7	26,5
þ.a. byggingar <i>thereof buildings</i>	-20,3	-2,8	-27,3	10,4	74,8
Annað <i>Other</i>	-13,4	-1,8	-3,6	-0,6	2,2

① Atvinnugreinaflokkunin er í samræmi við Íslenska atvinnugreinaflokkun, ÍSAT95, 2. útgáfu. *Economic activity is classified in accordance with the Icelandic version of NACE, Rev. 1.*

<sup>1</sup> Bráðabirgðatölur. *Preliminary data.*

🌐 [www.hagstofa.is/efnahagur/thjodhagsreikningar](http://www.hagstofa.is/efnahagur/thjodhagsreikningar) [www.static.is/economy/nationalaccounts](http://www.static.is/economy/nationalaccounts)

## 11.10 Greiðslujöfnuður við útlönd 2011–2014

Balance of payments 2011–2014

Milljónir króna <i>Million ISK</i>	2011	2012	2013	2014 <sup>1</sup>
<b>Viðskiptajöfnuður <i>Current account</i></b>	<b>-89.644</b>	<b>-75.301</b>	<b>107.798</b>	<b>67.813</b>
Vöruskiptajöfnuður <i>Goods</i>	36.446	12.031	7.826	-10.305
Útflutningur vöru <i>Export of goods</i>	562.698	576.340	561.036	568.316
Innflutningur vöru <i>Import of goods</i>	526.252	564.308	553.211	578.621
<b>Þjónusta <i>Services</i></b>	<b>98.957</b>	<b>94.921</b>	<b>143.099</b>	<b>134.836</b>
Útflutningur þjónustu <i>Export of services</i>	399.838	435.095	485.143	498.448
Innflutningur þjónustu <i>Export of services</i>	300.881	340.174	342.044	363.612
<b>Frumþáttatekjur <i>Primary income</i></b>	<b>-211.856</b>	<b>-168.183</b>	<b>-26.964</b>	<b>-41.000</b>
Tekjur frumþáttatekna <i>Receipts of primary income</i>	159.901	108.282	128.139	104.709
Gjöld frumþáttatekna <i>Expenditures of primary income</i>	371.757	276.464	155.103	145.709
<b>Rekstrarframlög <i>Secondary income - Balance on secondary income</i></b>	<b>-13.191</b>	<b>-14.070</b>	<b>-16.163</b>	<b>-15.718</b>
Tekjur af rekstrarframlögum <i>Receipts of secondary income</i>	8.519	9.319	9.534	11.850
Gjöld af rekstrarframlögum <i>Expenditures of secondary income</i>	21.710	23.389	25.697	27.568
<b>Jöfnuður fjárframlaga <i>Capital account</i></b>	<b>-1.474</b>	<b>-1.244</b>	<b>-1.290</b>	<b>-1.592</b>
Tekjur frá erlendum aðilum <i>Receipts</i>	0	0	0	0
Gjöld til erlendra aðila <i>Expenditures</i>	1.474	1.244	1.290	1.592
<b>Fjármagnsjöfnuður <i>Financial account</i></b>	<b>83.363</b>	<b>-89.673</b>	<b>131.020</b>	<b>111.762</b>
<b>Eignir <i>Assets</i></b>	<b>-48.457</b>	<b>-612.298</b>	<b>96.626</b>	<b>-306.408</b>
Bein fjárfesting <i>Direct investment</i>	2.047	-400.971	63.046	4.671
Verðbréf <i>Portfolio investment</i>	104.518	79.212	147.850	-10.671
Afleiður, nettó <i>Financial derivatives, net</i>	-855	-14	-628	-638
Önnur fjárfesting <i>Other investment</i>	-484.682	252.932	-114.772	-335.194
Gjaldeyrisforði <i>Reserve assets</i>	330.514	-543.457	1.130	35.423
<b>Skuldir <i>Liabilities</i></b>	<b>-131.820</b>	<b>-522.625</b>	<b>-34.395</b>	<b>-418.170</b>
Bein fjárfesting <i>Direct investment</i>	128.418	128.226	57.084	85.578
Verðbréf <i>Portfolio investment</i>	111.430	138.007	15.000	130.405
Önnur fjárfesting <i>Other investment</i>	-371.668	-788.858	-106.479	-634.153
Skekkiur og vantalið <i>Net errors and omissions</i>	174.481	-13.129	24.512	45.541
Umreikningsgengi USD 1 = ISK <i>Conversion rate USD 1 = ISK</i>	116,0	125,1	122,3	116,7

<sup>1</sup> Bráðabirgðatölur. *Preliminary data.*

☎ Seðlabanki Íslands. *Central Bank of Iceland.*

## Vissir þú

## Did you know

Einkaneysla jókst um 3,1% árið 2014

*Household final consumption increased by 3.1% in 2014*



### 11.11 Landsframleiðsla á mann eftir löndum 2010–2014

*Gross domestic product per head by country 2010–2014*

USD jafnvirðisgildi (PPP) USD, current PPPs	2010	2011	2012	2013 <sup>1</sup>	2014 <sup>1</sup>
Bandaríkin <i>United States</i>	48.307	49.732	51.435	52.985	54.640
Danmörk <i>Denmark</i>	41.812	43.319	43.565	43.797	44.835
ESB15 <i>EU15</i>	36.575	37.858	38.074	38.452	39.453
ESB28 <i>EU28</i>	33.169	34.482	34.780	35.216	36.175
Finnland <i>Finland</i>	38.296	40.251	40.209	40.017	39.987
Frakkland <i>France</i>	35.896	37.353	37.281	37.617	38.870
Holland (Niðurland) <i>Netherlands</i>	44.752	46.389	46.387	46.749	47.635
<b>Ísland <i>Iceland</i></b>	<b>38.639</b>	<b>39.559</b>	<b>40.499</b>	<b>41.987</b>	<b>44.314</b>
Japan <i>Japan</i>	33.748	34.312	35.601	36.225	36.485
Noregur <i>Norway</i>	58.775	62.738	66.358	65.635	64.837
Svíþjóð <i>Sweden</i>	41.727	43.709	43.869	44.646	45.113
United Kingdom <i>Bretland</i>	35.924	36.534	37.383	38.256	39.225
Þýskaland <i>Germany</i>	39.622	42.152	42.807	43.282	44.985

ⓘ Jafnvirðisgildi (PPP: Purchasing Power Parity) sýnir hvert gengi gjaldmiðils þyrfti að vera til þess að kaupmátturinn væri sá sami í þeim löndum sem borin eru saman. Jafnvirðisgildi ræðst af því hvaða safn vöru og þjónustu er lagt til grundvallar en algengast er að miða við landsframleiðslu. Ef jafnvirðisgildi er hátt miðað við skráð gengi gefur það til kynna að verðlag í því landi sé hátt í samanburði við það land sem samanburðurinn miðast við. Hlutfallið milli jafnvirðisgildis og skráðs gengis gefur til kynna hversu miklu hærra verðlag landsframleiðslu er í einu landi samanborið við annað. *Purchasing power parities (PPPs) are the rates of currency conversion that equalise the purchasing power of different currencies by eliminating the differences in price levels between countries. In their simplest form, PPPs are simply price relatives which show the ratio of the prices in national currencies of the same good or service in different countries.*

<sup>1</sup> Bráðabirgðatölur. *Preliminary data.*

🌐 Efnahags- og framfarastofnunin. *OECD.*







# Fjármál hins opinbera

Public finance

# 12

Hagstofan tekur saman yfirlit yfir fjármál hins opinbera, það er ríkissjóð, sveitarfélög og almannatryggingar. Yfirlitið byggist á ársreikningum, en við úrvinnslu efnisins er frá september 2014 fylgt þjóðhagsreikningakerfi Sameinuðu þjóðanna (SNA 2008) og evrópskri útgáfu þess (ESA2010).

Fjármál hins opinbera ná fyrst og fremst til þeirrar starfsemi í hagkerfinu þar sem tekna er aflað með álagningu skatta. Tilgangur reikninga um fjármál hins opinbera er því að gefa yfirlit yfir tekjur, útgjöld, eignir og skuldir hins opinbera og sömuleiðis mikilvægustu jöfnuði í rekstri þess, s.s. rekstrar- og tekjujöfnuð. Reikningar hins opinbera eru gerðir samkvæmt staðli Alþjóðagjaldeyrissjóðsins um fjármál hins opinbera (GFSM 2001, The Government Finance Statistics Manual), þjóðhagsreikningakerfi Evrópusambandsins (ESA2010) og málaflokkasundurlíðun Sameinuðu þjóðanna (COFOG, The Classification

of the Functions of Government). Auk reikninga fyrir hið opinbera eru gerðir reikningar fyrir undirgeira þess, þ.e. ríkissjóð, sveitarfélög og almannatryggingar.

## Tekjuafkoma hins opinbera var neikvæð um 1,2 milljarða króna árið 2014

Tekjuafkoma hins opinbera var neikvæð um 1,2 milljarða króna árið 2014 eða sem nemur 0,1% af landsframleiðslu. Til samanburðar var tekjuafkoman neikvæð um 34,8 milljarða króna árið 2013 eða 1,9% af landsframleiðslu.

Tekjur hins opinbera námu 907,0 milljörðum króna og jukust um 111,3 milljarða króna milli ára eða um 14,0%. Sem hlutfall af landsframleiðslu mældust þær 45,6%. Útgjöld hins opinbera voru 908,2 milljarðar króna og jukust um 9,4% en hlutfall þeirra af landsframleiðslu var 45,7%.





## Fjármál hins opinbera

Hrein peningaleg eign hins opinbera var neikvæð um 1.000 milljarða króna árið 2014 eða 50,3% af landsframleiðslu og er það tæpum 30 milljörðum verri staða en 2013. Peningalegar eignir voru 1.291 milljarður og heildarskuldir 2.291 milljarður króna í árslok 2014.

### Heildarútgjöld til heilbrigðismála voru 8,9% af landsframleiðslu

Heildarútgjöld til heilbrigðismála voru 176 milljarðar króna 2014 eða 8,9% af landsframleiðslu. Þar af var hlutur hins opinbera 143 milljarðar króna en hlutur einkaaðila um 33 milljarðar eða 19%. Á mann námu heilbrigðisútgjöld hins opinbera 436 þúsundum króna og jukust þau um 2,4% milli ára. Frá árinu 2008 hafa þau dregist saman um rúm 10% á mann á verðlagi 2014.

### Til fræðslumála var ráðstafað 8,0% af landsframleiðslu

Til fræðslumála var ráðstafað 158 milljörðum króna 2014 eða 8,0% af landsframleiðslu. Þar af var fjármögnun hins opinbera 143 milljarðar króna og hlutur heimilanna 15 milljarðar króna eða 9,4%. Á mann námu fræðsluútgjöld hins opinbera 438 þúsund krónum og hafa þau minnkað um 11,2% að raunvirði frá árinu 2008.

### Vissir þú

#### Did you know

Tekjuafkoma ríkissjóðs var jákvæð um 16,3 milljarða króna 2014

*Central government financial balance was 16.3 billion ISK in 2014*



Statistics Iceland compiles the annual general government, central government, and local government statistics, on an accrual basis, in the context of the national accounts based on the ESA2010 and the ESA2010 Manual on Government Deficit and Debt. The government sector comprises those activities in the economy that are mainly financed by tax revenue.

One of the main purposes of keeping accounts of the general government is to give an overview of its revenue, expenditure, assets and liabilities and of its main balances, i.e. the operating balance and net lending/borrowing balance. The accounts are produced in line with the IMF's GFSM 2001 standard on the government finances (The Government Finance Statistics Manual, 2001), the European System of Accounts (ESA2010) and the Classification of the Functions of Government (COFOG) issued by the United Nations. The accounts are produced for the general government as well as for its subsectors, i.e. budgetary central government, social security funds and local governments.

#### General Government deficit 1.2 billion in 2014

In 2014, the financial balance of the general government was 1.2 billion ISK in deficit or 0.1% of GDP, compared with a deficit of 1.9% of GDP for 2013. The reduced deficit in 2014 is explained by 14.0% increase in revenue and 9.4% increase in expenditure. The general government total revenue amounted to 45.6% of GDP in 2014 while its total expenditure amounted to 45.7% of GDP.

The general government net financial assets, i.e. financial assets less liabilities, were negative by 1,000 billion ISK in 2014 or 50.3 of GDP, declining by 29.6 billion ISK from 2013. The general government total financial assets amounted to 1,291 billion ISK at the end of 2014 and the total liabilities, 2,291 billion ISK.

#### The total expenditure on health was 8.9% of GDP in 2014

In 2014, the total expenditure on health was 8.9% of GDP, of which 81.0% was financed by the general government and the rest by the private sector. The health expenditure per capita was 436 thousand ISK in 2014 and has decreased by 10.3% in real terms since 2008.

#### The total expenditure on education was 8.0% of GDP in 2014

The total expenditure on education was 158 billion ISK in 2014 or 8.0% of GDP, of which 90.6% was financed by the general government. The public expenditure per capita was 438 thousand ISK in 2014 and has decreased by 11.2% from 2008 in 2014 prices.



## 12.1 Helstu hagstærðir hins opinbera 2011–2014

General government main aggregates 2011–2014

Milljónir kr. Million ISK	2011	2012	2013	2014
Tekjur hins opinbera <i>Total revenue</i>	682.304	740.768	795.732	906.988
Gjöld hins opinbera <i>Total expenditure</i>	777.342	807.229	830.530	908.205
Tekjuafgangur / -hali <i>Financial balance</i>	-95.038	-66.461	-34.798	-1.217
Verg landsframleiðsla (VLF) <i>Gross domestic product (GDP)</i>	1.700.507	1.775.490	1.878.700	1.989.260
VLF á verðlagi 2014 <i>GDP at 2014 prices</i>	1.858.335	1.880.318	1.953.575	1.989.260
VLF á mann á verðlagi 2014, þús.kr. <i>GDP per capita at 2014 prices, thous. ISK</i>	5.825	5.863	6.034	6.076
Vísitala VLF á mann <i>GDP index per capita</i>	165,4	166,5	171,3	172,5
Tekjur sem hlutfall af VLF <i>Revenue, % of GDP</i>	40,1	41,7	42,4	45,6
Tekjur á verðlagi 2014 <sup>1</sup> <i>Revenue at 2014 prices<sup>1</sup></i>	745.630	784.505	827.446	906.988
Tekjur á mann á verðlagi 2014, kr. <sup>1</sup> <i>Revenue per capita at 2014 prices, ISK<sup>1</sup></i>	2.337.300	2.446.104	2.555.706	2.770.398
Raunhækkun tekna milli ára, % <i>Real revenue increase, %</i>	3,3	5,2	5,5	9,6
Vísitala tekna á mann <i>Revenue index per capita</i>	187,3	196,0	204,8	222,0
Gjöld sem hlutfall af VLF <i>Expenditure, % of GDP</i>	45,7	45,5	44,2	45,7
Gjöld á verðlagi 2014 <sup>1</sup> <i>Expenditure at 2014 prices<sup>1</sup></i>	849.489	854.889	863.631	908.205
Gjöld á mann á verðlagi 2014, kr. <sup>1</sup> <i>Expenditure per capita at 2014 prices, ISK<sup>1</sup></i>	2.662.863	2.665.565	2.667.469	2.774.116
Raunhækkun gjalda milli ára, % <i>Real expenditure increase, %</i>	-5,6	0,6	1,0	5,2
Vísitala gjalda á mann <i>Expenditure index per capita</i>	221,8	222,0	222,2	231,0

1 Staðvirt með verðvísitölu landsframleiðslu. *Deflated by GDP-deflator.*

🌐 [www.hagstofa.is/efnahagur/fjarmalhinsopinbera](http://www.hagstofa.is/efnahagur/fjarmalhinsopinbera) [www.statice.is/economy/publicfinance](http://www.statice.is/economy/publicfinance)

## 12.2 Helstu hagstærðir ríkissjóðs 2011–2014

Central government main aggregates 2011–2014

Milljónir kr. Million ISK	2011	2012	2013	2014
Tekjur ríkissjóðs <i>Total revenue</i>	497.094	545.548	584.545	686.128
Gjöld ríkissjóðs <i>Total expenditure</i>	593.651	603.898	618.049	669.829
Tekjuafgangur / -hali <i>Financial balance</i>	-96.557	-58.349	-33.503	16.298
Verg landsframleiðsla (VLF) <i>Gross domestic product (GDP)</i>	1.700.507	1.775.490	1.878.700	1.989.260
VLF á verðlagi 2014 <i>GDP at 2014 prices</i>	1.858.335	1.880.318	1.953.575	1.989.260
VLF á mann á verðlagi 2014, þús.kr. <i>GDP per capita at 2014 prices, thous. ISK</i>	5.825	5.863	6.034	6.076
Vísitala VLF á mann <i>GDP index per capita</i>	165,4	166,5	171,3	172,5
Tekjur sem hlutfall af VLF <i>Revenue, % of GDP</i>	29,2	30,7	31,1	34,5
Tekjur á verðlagi 2014 <sup>1</sup> <i>Revenue at 2014 prices<sup>1</sup></i>	543.230	577.759	607.842	686.128
Tekjur á mann á verðlagi 2014, kr. <sup>1</sup> <i>Revenue per capita at 2014 prices, ISK<sup>1</sup></i>	1.702.843	1.801.465	1.877.424	2.095.779
Raunhækkun tekna milli ára, % <i>Real revenue increase, %</i>	1,6	6,4	5,2	12,9
Vísitala tekna á mann <i>Revenue index per capita</i>	170,7	180,6	188,2	210,1
Gjöld sem hlutfall af VLF <i>Expenditure, % of GDP</i>	34,9	34,0	32,9	33,7
Gjöld á verðlagi 2014 <sup>1</sup> <i>Expenditure at 2014 prices<sup>1</sup></i>	648.749	639.553	642.681	669.829
Gjöld á mann á verðlagi 2014, kr. <sup>1</sup> <i>Expenditure per capita at 2014 prices, ISK<sup>1</sup></i>	2.033.610	1.994.141	1.985.029	2.045.995
Raunhækkun gjalda milli ára, % <i>Real expenditure increase, %</i>	-7,3	-1,4	0,5	4,2
Vísitala gjalda á mann <i>Expenditure index per capita</i>	210,3	206,2	205,2	211,6

1 Staðvirt með verðvísitölu landsframleiðslu. *Deflated by GDP-deflator.*

🌐 [www.hagstofa.is/efnahagur/fjarmalhinsopinbera](http://www.hagstofa.is/efnahagur/fjarmalhinsopinbera) [www.statice.is/economy/publicfinance](http://www.statice.is/economy/publicfinance)

### 12.3 Helstu hagstærðir sveitarfélaga 2011–2014

Local government main aggregates 2011–2013

Milljónir kr. Million ISK	2011	2012	2013	2014
Tekjur sveitarfélaga Total revenue	214.243	224.367	243.636	254.908
Gjöld sveitarfélaga Total expenditure	219.346	232.997	250.923	271.001
Tekjuafgangur / -halli Financial balance	-5.104	-8.630	-7.287	-16.093
Verg landsframleiðsla (VLF) Gross domestic product (GDP)	1.700.507	1.775.490	1.878.700	1.989.260
VLF á verðlagi 2014 GDP at 2014 prices	1.858.335	1.880.318	1.953.575	1.989.260
VLF á mann á verðlagi 2014, þús.kr. GDP per capita at 2014 prices, thous. ISK	5.825	5.863	6.034	6.076
Tekjur sem hlutfall af VLF Revenue, % of GDP	12,6	12,6	13,0	12,8
Tekjur á verðlagi 2014 <sup>1</sup> Revenue at 2014 prices <sup>1</sup>	234.127	237.614	253.346	254.908
Tekjur á mann á verðlagi 2014, kr. <sup>1</sup> Revenue per capita at 2014 prices, ISK <sup>1</sup>	733.909	740.886	782.503	778.617
Raunhækkun tekna milli ára, % Real revenue increase, %	6,9	1,5	6,6	0,6
Gjöld sem hlutfall af VLF Expenditure, % of GDP	12,9	13,1	13,4	13,6
Gjöld á verðlagi 2014 <sup>1</sup> Expenditure at 2014 prices <sup>1</sup>	239.704	246.753	260.923	271.001
Gjöld á mann á verðlagi 2014, kr. <sup>1</sup> Expenditure per capita at 2014 prices, ISK <sup>1</sup>	751.393	769.383	805.906	827.774
Raunhækkun gjalda milli ára, % Real expenditure increase, %	2,5	2,9	5,7	3,9
Vísitala tekna á mann Revenue index per capita	290,5	293,2	309,7	308,2
Vísitala gjalda á mann Expenditure index per capita	301,1	308,3	322,9	331,7
Vísitala VLF á mann GDP index per capita	165,4	166,5	171,3	172,5

1 Staðvirk með verðvísitölu landsframleiðslu. Deflated by GDP-deflator.

🌐 [www.hagstofa.is/efnahagur/fjarmalhinsopinbera](http://www.hagstofa.is/efnahagur/fjarmalhinsopinbera) [www.static.is/economy/publicfinance](http://www.static.is/economy/publicfinance)

Mynd 12.1 Tekjur og útgjöld hins opinbera sem hlutfall af landsframleiðslu 2000–2014

Figure 12.1 General government revenues and expenditures as per cent of GDP 2000–2014

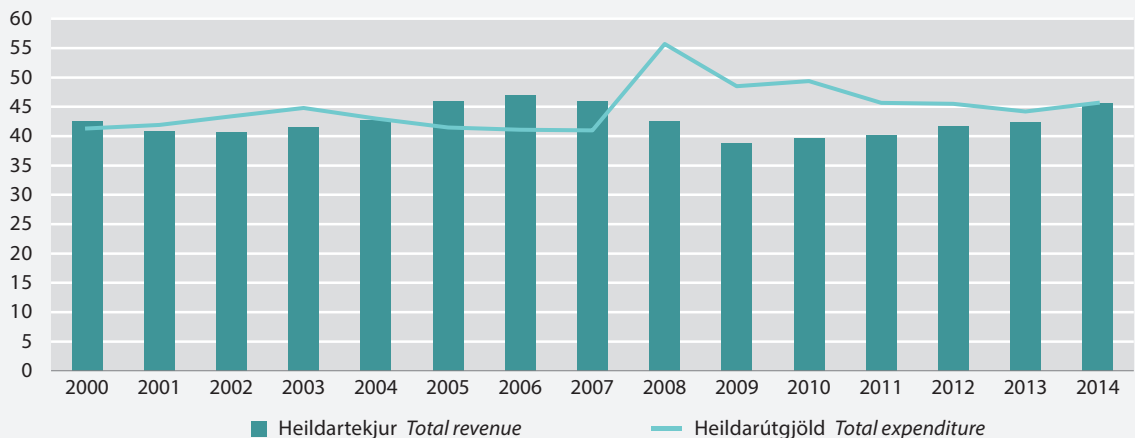



## 12.4 Tekju-, gjalda- og fjárstreymisreikningar hins opinbera 2011–2014

General government receipts, outlays and finance accounts 2011–2014

Milljónir króna / Million ISK	2011	2012	2013	2014
<b>1. Rekstrartekjur / Current revenue</b>	<b>682.100</b>	<b>740.572</b>	<b>795.495</b>	<b>906.739</b>
1.1 Eignatekjur / Property income	34.557	47.305	51.116	61.745
1.2 Skatttekjur og tryggingagjöld / Tax revenue and social contributions	585.936	626.450	676.142	774.263
1.3 Aðrar tekjur / Other nontax revenue	11.820	10.234	10.782	9.890
1.4 Sala á vöru og þjónustu / Sales of goods and services	49.787	56.584	57.455	60.840
<b>2. Rekstrarútgjöld / Current expenditure</b>	<b>736.156</b>	<b>769.863</b>	<b>797.430</b>	<b>839.552</b>
2.1 Rekstrarkostnaður / Operating expenditure	470.212	491.573	515.653	545.303
2.2 Vaxtagjöld / Interest payments	70.481	85.381	87.529	94.799
2.3 Framleiðslustyrkir / Subsidies	29.154	30.485	31.070	29.477
2.4 Tekjutilfærslur / Current transfers	147.785	143.992	143.406	150.761
2.5 Önnur gjöld / Other expense	18.523	18.433	19.772	19.213
<b>3. Samneysla / Government final consumption</b>	<b>420.425</b>	<b>434.989</b>	<b>458.198</b>	<b>484.463</b>
<b>4. Hreinn sparnaður / Current balance</b>	<b>-54.056</b>	<b>-29.291</b>	<b>-1.935</b>	<b>67.187</b>
<b>5. Fastafjárútgjöld / Capital balance</b>	<b>40.982</b>	<b>37.170</b>	<b>32.863</b>	<b>68.404</b>
5.1 Verg fjármunamyndun / Gross capital formation	46.441	47.686	54.908	61.728
5.2 Afskriftir (-) / Consumption of fixed capital (-)	-35.076	-36.976	-38.274	-39.617
5.3 Fjármagnstilfærslur, hreinar / Capital transfers, net	29.616	26.460	16.229	46.294
<b>6. Tekjuafgangur / -halla / Financial balance</b>	<b>-95.038</b>	<b>-66.461</b>	<b>-34.798</b>	<b>-1.217</b>
<b>7. Kröfu- og hlutafjárútgjöld / Net increase in claims</b>	<b>61.014</b>	<b>-77.898</b>	<b>-38.388</b>	<b>52.467</b>
7.1 Sjóður og bankainnistæður / Currency and deposits	191.811	-77.214	-53.012	88.184
7.2 Verðbréf / Securities other than equities	4	-205	3	10
7.3 Veitt lán / Loans	-104.643	7.286	5.625	636
7.4 Hlutafé / Shares and other equities	388	2.700	39.698	-1.095
7.7 Viðskiptakröfur / Other accounts receivable	-26.547	-10.464	-30.702	-35.268
<b>8. Hrein lánsfjárför / Net borrowing requirement</b>	<b>156.052</b>	<b>-11.437</b>	<b>-3.590</b>	<b>53.685</b>
8.2 Verðbréf / Securities other than equities	61.688	43.760	-3.901	33.257
8.3 Lántökur / Loans	88.007	-57.017	-18.255	-27.288
8.5 Lífeyrisskuldbindingar / Insurance technical reserves	4.856	4.586	4.389	4.219
8.7 Viðskiptaskuldir / Other accounts payable	1.501	-2.767	14.177	43.497
<b>9. Fjármögnun tekjuafgangs / -halla / Financing of financial balance</b>	<b>-95.038</b>	<b>-66.461</b>	<b>-34.798</b>	<b>-1.217</b>
9.1 Erlend / Foreign	76.503	-49.198	-15.110	-2.545
9.2 Innland / Domestic	18.535	115.659	49.908	3.763

www.hagstofa.is/efnahagur/fjarmalhinsopinbera www.statice.is/economy/publicfinance

## 12.5 Tekju-, gjalda- og fjárstreymisreikningar ríkissjóðs 2011–2014

Central government receipts, outlays and finance accounts 2011–2014

Milljónir króna <i>Million ISK</i>	2011	2012	2013	2014
<b>1. Rekstrartekjur <i>Current revenue</i></b>	<b>496.848</b>	<b>545.322</b>	<b>584.275</b>	<b>685.810</b>
1.1 Eignatekjur <i>Property income</i>	23.168	36.722	40.028	52.255
1.2 Skatttekjur og tryggingagjöld <i>Tax revenue and social contributions</i>	430.097	461.653	496.569	584.423
1.3 Aðrar tekjur <i>Other nontax revenue</i>	17.251	16.600	17.632	16.890
1.4 Sala á vöru og þjónustu <i>Sales of goods and services</i>	26.332	30.347	30.046	32.242
<b>2. Rekstrarútgjöld <i>Current expenditure</i></b>	<b>555.676</b>	<b>575.947</b>	<b>597.301</b>	<b>613.696</b>
2.1 Rekstrarkostnaður <i>Operating expenditure</i>	241.058	252.060	259.267	268.316
2.2 Vaxtagjöld <i>Interest payments</i>	63.316	77.177	80.235	87.236
2.3 Framleiðslustyrkir <i>Subsidies</i>	24.505	25.200	25.739	25.069
2.4 Tekjuþilfærslur <i>Current transfers</i>	209.401	203.795	213.135	214.735
2.5 Önnur gjöld <i>Other expenses</i>	17.397	17.716	18.925	18.339
<b>3. Samneysla <i>Government final consumption</i></b>	<b>214.726</b>	<b>221.713</b>	<b>229.221</b>	<b>236.074</b>
<b>4. Hreinn sparnaður <i>Current balance</i></b>	<b>-58.829</b>	<b>-30.625</b>	<b>-13.026</b>	<b>72.114</b>
<b>5. Fastafjárútgjöld <i>Capital balance</i></b>	<b>37.729</b>	<b>27.724</b>	<b>20.477</b>	<b>55.815</b>
5.1 Verg fjármunamyndun <i>Gross capital formation</i>	29.899	27.920	32.378	36.746
5.2 Afskriftir (-) <i>Consumption of fixed capital (-)</i>	-25.591	-26.977	-27.924	-28.904
5.3 Fjármagnstilfærslur, hreinar <i>Capital transfers, net</i>	33.420	26.781	16.024	47.974
<b>6. Tekjuafgangur / -halli <i>Financial balance</i></b>	<b>-96.557</b>	<b>-58.349</b>	<b>-33.503</b>	<b>16.298</b>
<b>7. Peningalegar eignir, hreyfingar <i>Financial assets, transactions</i></b>	<b>68.993</b>	<b>-77.152</b>	<b>-44.330</b>	<b>62.457</b>
7.1 Sjóður og bankainnistæður <i>Currency and deposits</i>	204.481	-70.837	-47.155	89.907
7.2 Verðbréf <i>Securities other than shares</i>	7	-207	-	-
7.3 Veitt lán <i>Loans</i>	-110.018	4.580	4.091	5.159
7.4 Hlutafé <i>Shares and other equities</i>	681	3.045	38.944	353
7.7 Viðskiptakröfur <i>Other accounts receivable</i>	-26.158	-13.733	-40.209	-32.962
<b>8. Skuldir, hreyfingar <i>Liabilities, transactions</i></b>	<b>165.550</b>	<b>-18.802</b>	<b>-10.826</b>	<b>46.159</b>
8.2 Verðbéf <i>Securities other than shares</i>	61.688	43.760	-3.901	33.257
8.3 Lántökur <i>Loans</i>	84.790	-53.316	-13.282	-22.514
8.5 Lífeyrisskuldbindingar <i>Insurance technical reserves</i>	2.772	2.606	2.400	2.235
8.7 Viðskiptaskuldir <i>Other accounts payable</i>	16.300	-11.852	3.956	33.181
<b>9. Fjármögnun tekjuafgangs / -halla <i>Financing of financial balance</i></b>	<b>-96.557</b>	<b>-58.349</b>	<b>-33.503</b>	<b>16.298</b>
9.1 Erlend <i>Foreign</i>	84.345	-39.808	-4.447	6.080
9.2 Innland <i>Domestic</i>	12.212	98.157	37.951	-22.378

🌐 [www.hagstofa.is/efnahagur/fjarmalhinsopinbera](http://www.hagstofa.is/efnahagur/fjarmalhinsopinbera) [www.static.is/economy/publicfinance](http://www.static.is/economy/publicfinance)



## 12.6 Tekju-, gjalda- og fjárstreymisreikningar sveitarfélaga 2011–2014

*Local government receipts, outlays and finance accounts 2011–2014*

Milljónir króna <i>Million ISK</i>	2011	2012	2013	2014
<b>1. Rekstrartekjur <i>Current revenue</i></b>	<b>208.397</b>	<b>221.919</b>	<b>241.295</b>	<b>251.240</b>
1.1 Eignatekjur <i>Property income</i>	11.256	10.238	10.781	9.132
1.2 Skatttekjur <i>Tax revenue</i>	155.839	164.797	179.573	189.840
1.3 Aðrar tekjur <i>Other nontax revenue</i>	19.655	22.623	25.582	25.735
1.4 Sala á vöru og þjónustu <i>Sales of goods and services</i>	21.646	24.260	25.360	26.533
<b>2. Rekstrarútgjöld <i>Current expenditure</i></b>	<b>210.269</b>	<b>221.194</b>	<b>236.524</b>	<b>254.772</b>
2.1 Rekstrarkostnaður <i>Operating expenditure</i>	179.956	189.537	204.390	221.045
2.2 Vaxtagjöld <i>Interest payments</i>	7.147	8.190	7.271	7.510
2.3 Framleiðslustyrkir <i>Subsidies</i>	4.301	4.875	5.083	4.184
2.4 Tekjutilfærslur <i>Current transfers</i>	17.761	17.939	18.979	21.221
2.5 Önnur gjöld <i>Other expense</i>	1.105	653	801	813
<b>3. Samneysla <i>Government final consumption</i></b>	<b>158.310</b>	<b>165.277</b>	<b>179.029</b>	<b>194.512</b>
<b>4. Hreinn sparnaður <i>Current balance</i></b>	<b>-1.873</b>	<b>725</b>	<b>4.772</b>	<b>-3.532</b>
<b>5. Fastafjárútgjöld <i>Capital balance</i></b>	<b>3.231</b>	<b>9.355</b>	<b>12.058</b>	<b>12.561</b>
5.1 Verg fjármunamyndun <i>Gross capital formation</i>	16.521	19.731	22.486	24.955
5.2 Afskriftir (-) <i>Consumption of fixed capital (-)</i>	-9.485	-9.999	-10.350	-10.713
5.3 Fjármagnstilfærslur, hreinar <i>Capital transfers, net</i>	-3.804	-378	-78	-1.680
<b>6. Tekjuafgangur / -halla <i>Financial balance</i></b>	<b>-5.104</b>	<b>-8.630</b>	<b>-7.287</b>	<b>-16.093</b>
<b>7. Peningalegar eignir, hreyfingar <i>Financial assets, transactions</i></b>	<b>319</b>	<b>-3.441</b>	<b>-10.596</b>	<b>-11.096</b>
7.1 Sjóður og bankainnistæður <i>Currency and deposits</i>	-2.272	-5.601	-4.876	-2.957
7.3 Veitt lán <i>Loans</i>	5.375	2.706	-5.196	-4.523
7.4 Hlutfafé <i>Shares and other equities</i>	-293	-345	-3.045	-1.448
7.7 Viðskiptakröfur <i>Other accounts receivable</i>	-2.492	-200	2.522	-2.168
<b>8. Skuldir, hreyfingar <i>Liabilities, transactions</i></b>	<b>5.087</b>	<b>3.801</b>	<b>-3.741</b>	<b>4.997</b>
8.3 Lántökur <i>Loans</i>	3.217	-6.521	-6.119	-4.774
8.5 Lífeyrisskuldbindingar <i>Insurance technical reserves</i>	2.083	1.981	1.989	1.984
8.7 Viðskiptaskuldir <i>Other accounts payable</i>	-214	8.341	389	7.787
<b>9. Fjármögnun tekjuafgangs / -halla <i>Financing of financial balance</i></b>	<b>-5.104</b>	<b>-8.630</b>	<b>-7.287</b>	<b>-16.093</b>
9.1 Erlend <i>Foreign</i>	-7.842	-9.390	-8.988	-8.625
9.2 Innlend <i>Domestic</i>	12.946	18.020	16.275	24.718

🌐 [www.hagstofa.is/efnahagur/fjarmalhinsopinbera](http://www.hagstofa.is/efnahagur/fjarmalhinsopinbera) [www.statice.is/economy/publicfinance](http://www.statice.is/economy/publicfinance)



## 12.7 Tekju-, gjalda- og fjárstreymisreikningar almannatrygginga 2011–2014

*Social security receipts, outlays and finance accounts 2011–2014*

Milljónir króna <i>Million ISK</i>	2011	2012	2013	2014
<b>1. Rekstrartekjur <i>Current revenue</i></b>	<b>160.336</b>	<b>157.504</b>	<b>166.560</b>	<b>168.279</b>
1.1 Eignatekjur <i>Property income</i>	133	345	308	359
1.2 Skatttekjur <i>Tax revenue</i>	–	–	–	–
1.3 Aðrar tekjur <i>Other nontax revenue</i>	158.394	155.182	164.203	165.855
1.4 Sala á vöru og þjónustu <i>Sales of goods and services</i>	1.809	1.976	2.049	2.065
<b>2. Rekstrarútgjöld <i>Current expenditure</i></b>	<b>153.691</b>	<b>156.894</b>	<b>160.241</b>	<b>169.674</b>
2.1 Rekstrarkostnaður <i>Operating expenditure</i>	49.198	49.976	51.997	55.942
2.2 Vaxtagjöld <i>Interest payments</i>	18	14	23	53
2.3 Framleiðslustyrkir <i>Subsidies</i>	348	410	248	223
2.4 Tekjutilfærslur <i>Current transfers</i>	104.105	106.430	107.927	113.394
2.5 Önnur gjöld <i>Other expense</i>	22	64	46	62
<b>3. Samneysla <i>Government final consumption</i></b>	<b>47.389</b>	<b>47.999</b>	<b>49.948</b>	<b>53.876</b>
<b>4. Hreinn sparnaður <i>Current balance</i></b>	<b>6.645</b>	<b>610</b>	<b>6.319</b>	<b>-1.395</b>
<b>5. Fastafjárútgjöld <i>Capital balance</i></b>	<b>22</b>	<b>91</b>	<b>327</b>	<b>27</b>
5.1 Verg fjármunamyndun <i>Gross capital formation</i>	22	34	44	27
5.2 Afskriftir (-) <i>Consumption of fixed capital (-)</i>	–	–	–	–
5.3 Fjármagnstilfærslur, hreinar <i>Capital transfers, net</i>	1	57	283	–
<b>6. Tekjuafgangur / -hali <i>Financial balance</i></b>	<b>6.623</b>	<b>519</b>	<b>5.992</b>	<b>-1.422</b>
<b>7. Kröfu- og hlutafjárútgjöld <i>Net increase in claims</i></b>	<b>-8.298</b>	<b>2.694</b>	<b>6.007</b>	<b>1.106</b>
7.1 Sjóður og bankainnistæður <i>Currency and deposits</i>	-10.398	-777	-981	1.234
7.2 Verðbréf <i>Securities other than shares</i>	-3	2	3	10
7.7 Viðskiptakröfur <i>Other accounts receivable</i>	2.103	3.469	6.985	-138
<b>8. Hrein lánsfjárbörf <i>Net borrowing requirement</i></b>	<b>-14.921</b>	<b>2.176</b>	<b>15</b>	<b>2.529</b>
8.7 Viðskiptaskuldir <i>Other accounts payable</i>	-14.921	2.176	15	2.529
<b>9. Fjármögnun tekjuafgangs / -halla <i>Financing of financial balance</i></b>	<b>6.623</b>	<b>519</b>	<b>5.992</b>	<b>-1.422</b>
9.1 Erlend <i>Foreign</i>	–	–	–	–
9.2 Innlend <i>Domestic</i>	6.623	519	5.992	-1.422

🌐 [www.hagstofa.is/efnahagur/fjarmalhinsopinbera](http://www.hagstofa.is/efnahagur/fjarmalhinsopinbera) [www.staticis.is/economy/publicfinance](http://www.staticis.is/economy/publicfinance)



## 12.8 Sundurliðun á tekjum hins opinbera 2011–2014

Detailed account of general government revenue 2011–2014

Milljónir kr. Million ISK	2011	2012	2013	2014
<b>Skatttekjur Tax revenue</b>	<b>519.116</b>	<b>561.567</b>	<b>606.243</b>	<b>700.831</b>
<b>1. Tekjuskattar Taxes on income, profits and capital gains</b>	<b>266.823</b>	<b>283.238</b>	<b>315.577</b>	<b>360.474</b>
Tekjuskattar einstaklinga Individual	220.571	234.475	258.623	270.583
Tekjuskattar fyrirtækja Corporate	29.480	33.980	40.479	66.803
Fjármagnstekjuskattur Tax on capital income	16.772	14.784	16.475	23.088
<b>2. Launaskattar Taxes on payroll and work force</b>	<b>2.900</b>	<b>5.402</b>	<b>6.534</b>	<b>6.994</b>
<b>3. Eignarskattar Taxes on property</b>	<b>39.282</b>	<b>44.304</b>	<b>46.493</b>	<b>49.634</b>
Fasteignaskattar Recurrent taxes on immovable property	28.348	29.129	30.664	32.344
Skattar á nettóeign Recurrent taxes on net wealth	6.312	9.396	8.886	10.751
Erfðafjárskattur Inheritance tax	1.292	1.916	2.437	2.507
Skattar á fjármagnsviðskipti Taxes on financial and capital transactions	2.890	3.352	3.973	3.485
Eignarskattar, óreglubundnir Other noncurrent tax on property	177	227	233	237
Eignarskattar, reglubundnir ót.a.s. Other current taxes on property	263	284	299	311
<b>4. Skattar á vöru og þjónustu Taxes on goods and services</b>	<b>195.153</b>	<b>210.948</b>	<b>220.803</b>	<b>233.856</b>
Almennir skattar á vöru og þjónustu General taxes on goods and services	131.057	142.814	149.828	160.871
Vörugjöld Excises	50.239	53.930	55.171	57.521
Sértækir þjónustuskattar Taxes on special services	4.018	4.278	4.457	4.265
Neyslu- og leyfisskattar Taxes on use of goods	9.839	9.926	11.347	11.199
<b>5. Skattar á alþjóðaverslun og viðskipti Taxes on international trade</b>	<b>7.288</b>	<b>7.682</b>	<b>5.815</b>	<b>6.058</b>
Tollar Customs and other import duties	7.288	7.682	5.815	6.058
Útflutningsgjöld Taxes on exports	–	–	–	–
<b>6. Aðrir skattar Other taxes</b>	<b>7.670</b>	<b>9.993</b>	<b>11.020</b>	<b>43.814</b>
Skattar á atvinnurekstur Payable solely by business	2.474	4.383	5.255	37.762
Aðrir skattar ótilgreindir annars staðar Payable by other than business	5.196	5.610	5.766	6.052
<b>Tryggingagjöld Social contributions</b>	<b>66.820</b>	<b>64.882</b>	<b>69.899</b>	<b>73.432</b>
<b>Fjárframlög Grants</b>	<b>2.944</b>	<b>3.733</b>	<b>2.881</b>	<b>2.534</b>
<b>Aðrar tekjur Other revenue</b>	<b>93.424</b>	<b>110.586</b>	<b>116.710</b>	<b>130.191</b>
<b>7. Eignatekjur Property income</b>	<b>34.557</b>	<b>47.305</b>	<b>51.116</b>	<b>61.745</b>
Vaxtatekjur Interest	24.630	25.443	21.179	21.289
Arðgreiðslur Dividends	2.830	7.526	16.459	28.463
Aðrar eignatekjur Rent	7.097	14.337	13.478	11.993
<b>8. Sala á vöru og þjónustu Sales of goods and services</b>	<b>49.787</b>	<b>56.584</b>	<b>57.455</b>	<b>60.840</b>
Neyslu- og leyfisgjöld Administrative fees	5.623	7.279	7.378	7.524
Þjónustutekjur, frjálssar Incidental sales by nonmarket establishments	44.163	49.305	50.077	53.317
<b>9. Sektir og skaðabætur Fines, penalties and forfeits</b>	<b>4.485</b>	<b>2.844</b>	<b>3.600</b>	<b>3.487</b>
<b>10. Frjáls fjárframlög Voluntary transfers other than grants</b>	<b>1.493</b>	<b>1.322</b>	<b>1.301</b>	<b>1.814</b>
Rekstrarframlög Current transfers	1.288	1.127	1.064	1.564
Fjárfestingarframlög Capital transfers	204	196	237	249
<b>11. Ýmsar tekjur og óskilgreindar tekjur Miscellaneous revenue</b>	<b>3.102</b>	<b>2.530</b>	<b>3.237</b>	<b>2.305</b>
<b>Heildartekjur hins opinbera General government total revenue</b>	<b>682.304</b>	<b>740.768</b>	<b>795.732</b>	<b>906.988</b>

www.hagstofa.is/efnahagur/fjarmalhinsopinbera www.statice.is/economy/publicfinance

## 12.9 Sundurliðun á tekjum ríkissjóðs 2011–2014

*Detailed account of central government revenue 2011–2014*

Milljónir kr. <i>Million ISK</i>	2011	2012	2013	2014
<b>Skatttekjur <i>Tax revenue</i></b>	<b>363.277</b>	<b>396.770</b>	<b>426.670</b>	<b>510.990</b>
<b>1. Tekjuskattar <i>Taxes on income, profits and capital gains</i></b>	<b>140.239</b>	<b>148.125</b>	<b>168.441</b>	<b>204.260</b>
Tekjuskattar einstaklinga <i>Individual</i>	93.987	99.361	111.487	114.369
Tekjuskattar fyrirtækja <i>Corporate</i>	29.480	33.980	40.479	66.803
Fjármagnstekjuskattur <i>Tax on capital income</i>	16.772	14.784	16.475	23.088
<b>2. Launaskattar <i>Taxes on payroll and work force</i></b>	<b>2.900</b>	<b>5.402</b>	<b>6.534</b>	<b>6.994</b>
<b>3. Eignarskattar <i>Taxes on property</i></b>	<b>11.065</b>	<b>15.345</b>	<b>15.996</b>	<b>17.455</b>
Fasteignaskattar <i>Recurrent taxes on immovable property</i>	131	169	168	165
Skattar á nettóeign <i>Recurrent taxes on net wealth</i>	6.312	9.396	8.886	10.751
Erfðafjárskattur <i>Inheritance tax</i>	1.292	1.916	2.437	2.507
Skattar á fjármagnsviðskipti <i>Taxes on financial and capital transactions</i>	2.890	3.352	3.973	3.485
Eignarskattar, óreglubundnir <i>Other noncurrent tax on property</i>	177	227	233	237
Eignarskattar, reglubundnir ót.a.s. <i>Other current taxes on property</i>	263	284	299	311
<b>4. Skattar á vöru og þjónustu <i>Taxes on goods and services</i></b>	<b>194.115</b>	<b>210.225</b>	<b>218.863</b>	<b>232.409</b>
Almennir skattar á vöru og þjónustu <i>General taxes on goods and services</i>	131.057	142.814	149.828	160.871
Vörugjöld <i>Excises</i>	50.239	53.930	55.171	57.521
Sértækir þjónustuskattar <i>Taxes on special services</i>	4.018	4.278	4.457	4.265
Neyslu- og leyfisskattar <i>Taxes on use of goods</i>	8.801	9.203	9.407	9.752
<b>5. Skattar á alþjóðaverslun og viðskipti <i>Taxes on international trade</i></b>	<b>7.288</b>	<b>7.682</b>	<b>5.815</b>	<b>6.058</b>
Tollar <i>Customs and other import duties</i>	7.288	7.682	5.815	6.058
Útflutningsgjöld <i>Taxes on exports</i>	–	–	–	–
<b>6. Aðrir skattar <i>Other taxes</i></b>	<b>7.670</b>	<b>9.993</b>	<b>11.020</b>	<b>43.814</b>
Skattar á atvinnurekstur <i>Payable solely by business</i>	2.474	4.383	5.255	37.762
Aðrir skattar ótilgreindir annars staðar <i>Payable by other than business</i>	5.196	5.610	5.766	6.052
<b>Tryggingagjöld <i>Social contributions</i></b>	<b>66.820</b>	<b>64.882</b>	<b>69.899</b>	<b>73.432</b>
<b>Fjárframlög <i>Grants</i></b>	<b>9.526</b>	<b>11.062</b>	<b>10.637</b>	<b>10.378</b>
<b>Aðrar tekjur <i>Other revenue</i></b>	<b>57.471</b>	<b>72.834</b>	<b>77.339</b>	<b>91.326</b>
<b>7. Eignatekjur <i>Property income</i></b>	<b>23.168</b>	<b>36.722</b>	<b>40.028</b>	<b>52.255</b>
Vaxtatekjur <i>Interest</i>	17.640	19.264	14.660	16.923
Arðgreiðslur <i>Dividends</i>	1.486	6.505	15.438	27.060
Aðrar eignatekjur <i>Rent</i>	4.042	10.953	9.930	8.271
<b>8. Sala á vöru og þjónustu <i>Sales of goods and services</i></b>	<b>26.332</b>	<b>30.347</b>	<b>30.046</b>	<b>32.242</b>
Neyslu- og leyfisgjöld <i>Administrative fees</i>	5.551	7.182	7.276	7.421
Þjónustutekjur, frjálsar <i>Incidental sales by nonmarket establishments</i>	20.781	23.165	22.770	24.821
<b>9. Sektir og skaðabætur <i>Fines, penalties and forfeits</i></b>	<b>4.485</b>	<b>2.844</b>	<b>3.600</b>	<b>3.487</b>
<b>10. Frjáls fjárframlög <i>Voluntary transfers other than grants</i></b>	<b>1.493</b>	<b>1.322</b>	<b>1.301</b>	<b>1.814</b>
Rekstrarframlög <i>Current transfers</i>	1.288	1.127	1.064	1.564
Fjárfestingarframlög <i>Capital transfers</i>	204	196	237	249
<b>11. Ýmsar tekjur og óskilgreindar tekjur <i>Miscellaneous revenue</i></b>	<b>1.993</b>	<b>1.598</b>	<b>2.364</b>	<b>1.529</b>
<b>Heildartekjur ríkissjóðs <i>Central government total revenue</i></b>	<b>497.094</b>	<b>545.548</b>	<b>584.545</b>	<b>686.128</b>

🌐 [www.hagstofa.is/efnahagur/fjarmalhinsopinbera](http://www.hagstofa.is/efnahagur/fjarmalhinsopinbera) [www.statice.is/economy/publicfinance](http://www.statice.is/economy/publicfinance)



## 12.10 Sundurliðun á tekjum sveitarfélaga 2011–2014

Detailed account of local government revenue 2011–2014

Milljónir kr. Million ISK	2011	2012	2013	2014
<b>Skatttekjur Tax revenue</b>	<b>155.839</b>	<b>164.797</b>	<b>179.573</b>	<b>189.840</b>
1. Tekjuskattar Taxes on income, profits and capital gains	126.584	135.114	147.136	156.214
Tekjuskattar einstaklinga Individual	126.584	135.114	147.136	156.214
Tekjuskattar fyrirtækja Corporate	–	–	–	–
2. Eignarskattar Taxes on property	28.217	28.960	30.496	32.179
Fasteignaskattar Recurrent taxes on immovable property	28.217	28.960	30.496	32.179
3. Skattar á vöru og þjónustu Taxes on goods and services	1.038	723	1.941	1.447
Neyslu- og leyfisskattar Taxes on use of goods	1.038	723	1.941	1.447
4. Aðrir skattar Other taxes	–	–	–	–
Skattar á atvinnurekstur Payable solely by business	–	–	–	–
<b>Fjárframlög Grants</b>	<b>24.393</b>	<b>24.139</b>	<b>27.050</b>	<b>28.627</b>
Frá opinberum aðilum, rekstur Grants from other governments, current	18.547	21.692	24.709	24.958
Frá opinberum aðilum, fjárm. Grants from other governments, capital	5.846	2.448	2.341	3.668
<b>Aðrar tekjur Other revenue</b>	<b>34.011</b>	<b>35.431</b>	<b>37.014</b>	<b>36.441</b>
7. Eignatekjur Property income	11.256	10.238	10.781	9.132
Vaxtatekjur Interest	6.856	5.835	6.211	4.007
Arðgreiðslur Dividends	1.344	1.020	1.021	1.404
Aðrar eignatekjur Rent	3.055	3.383	3.549	3.721
8. Sala á vöru og þjónustu Sales of goods and services	21.646	24.260	25.360	26.533
Neyslu- og leyfisgjöld Administrative fees	73	97	102	103
Þjónustutekjur, frjálsar Incidental sales by nonmarket establishments	21.573	24.163	25.259	26.430
10. Frjáls fjárframlög Voluntary transfers other than grants	0	0	0	0
Ýmsar tekjur og óskilgreindar tekjur Miscellaneous revenue	1.109	932	873	776
<b>Heildartekjur sveitarfélaga Local government total revenue</b>	<b>214.243</b>	<b>224.367</b>	<b>243.636</b>	<b>254.908</b>

🌐 [www.hagstofa.is/efnahagur/fjarmalhinsopinbera](http://www.hagstofa.is/efnahagur/fjarmalhinsopinbera) [www.statice.is/economy/publicfinance](http://www.statice.is/economy/publicfinance)

## Vissir þú

## Did you know

Tekjuhalli sveitarfélaga var 16,1 milljarður króna 2014

Local government financial balance was 16.1 billion ISK in 2014

## 12.11 Peningalegar eignir og skuldir hins opinbera 2011–2014

General government financial assets and liabilities 2011–2014

Stöðutölur <i>Balance figures</i>	2011	2012	2013	2014
<b>Milljónir króna á verðlagi í lok hvers árs <i>Million ISK at end of year prices</i></b>				
<b>Peningalegar eignir <i>Financial assets</i></b>	<b>1.282.090</b>	<b>1.248.173</b>	<b>1.197.613</b>	<b>1.290.951</b>
Sjóður og bankareikningar <i>Currency and deposits</i>	568.430	511.200	426.343	533.292
Verðbréf <i>Securities other than shares</i>	225	19	22	32
Lánveitingar <i>Loans</i>	177.211	192.792	196.556	196.940
Hlutafé <i>Shares and other equity</i>	367.357	361.606	400.939	385.223
Viðskiptakröfur <i>Other accounts receivable</i>	168.868	182.556	173.753	175.463
<b>Skuldir <i>Liabilities</i></b>	<b>2.155.359</b>	<b>2.198.968</b>	<b>2.168.447</b>	<b>2.291.379</b>
Verðbréf <i>Securities other than shares</i>	788.758	839.575	842.604	877.939
Lántökur <i>Loans</i>	828.872	806.364	759.610	775.251
Innlendir aðilar <i>Domestic loans</i>	350.148	350.166	357.120	356.558
Erlendir aðilar <i>Foreign loans</i>	478.724	456.198	402.490	418.694
Lífeyrisskuldbindingar <i>Insurance technical reserves</i>	416.894	438.557	457.269	490.028
Viðskiptaskuldir <i>Other accounts payable</i>	120.835	114.471	108.965	148.160
<b>Hrein peningaleg eign <i>Net financial assets</i></b>	<b>-873.269</b>	<b>-950.795</b>	<b>-970.834</b>	<b>-1.000.429</b>
<b>Peningalegar eignir og skuldir hins opinbera sem % af vergri landsframleiðslu <i>General government financial assets as % of GDP</i></b>				
<b>Peningalegar eignir <i>Financial assets</i></b>	<b>75,4</b>	<b>70,3</b>	<b>63,7</b>	<b>64,9</b>
Sjóður og bankareikningar <i>Currency and deposits</i>	33,4	28,8	22,7	26,8
Verðbréf <i>Securities other than shares</i>	0,0	0,0	0,0	0,0
Lánveitingar <i>Loans</i>	10,4	10,9	10,5	9,9
Hlutafé <i>Shares and other equity</i>	21,6	20,4	21,3	19,4
Viðskiptakröfur <i>Other accounts receivable</i>	9,9	10,3	9,2	8,8
<b>Skuldir <i>Liabilities</i></b>	<b>126,7</b>	<b>123,9</b>	<b>115,4</b>	<b>115,2</b>
Verðbréf <i>Securities other than shares</i>	46,4	47,3	44,9	44,1
Lántökur <i>Loans</i>	48,7	45,4	40,4	39,0
Innlendir aðilar <i>Domestic loans</i>	20,6	19,7	19,0	17,9
Erlendir aðilar <i>Foreign loans</i>	28,2	25,7	21,4	21,0
Lífeyrisskuldbindingar <i>Insurance technical reserves</i>	24,5	24,7	24,3	24,6
Viðskiptaskuldir <i>Other accounts payable</i>	7,1	6,4	5,8	7,4
<b>Hrein peningaleg eign <i>Net financial assets</i></b>	<b>-51,4</b>	<b>-53,6</b>	<b>-51,7</b>	<b>-50,3</b>

☎ Fjársýsla ríkisins, Hagstofa Íslands. *State Accounting Office, Statistics Iceland.*

🌐 [www.hagstofa.is/efnahagur/fjarmalhinsopinbera](http://www.hagstofa.is/efnahagur/fjarmalhinsopinbera) [www.statice.is/economy/publicfinance](http://www.statice.is/economy/publicfinance)



## 12.12 Peningalegar eignir og skuldir ríkissjóðs 2011–2014

Central government financial assets and liabilities 2011–2014

Stöðutölur <i>Balance figures</i>	2011	2012	2013	2014
<b>Peningalegar eignir <i>Financial assets</i></b>	<b>1.142.151</b>	<b>1.113.473</b>	<b>1.064.229</b>	<b>1.168.102</b>
Sjóður og bankareikningar <i>Currency and deposits</i>	533.903	483.050	404.051	512.723
Verðbréf <i>Securities other than shares</i>	207	0	0	0
Lánveitingar <i>Loans</i>	148.134	161.078	163.462	168.292
Hlutafé <i>Shares and other equity</i>	331.877	326.471	365.050	350.782
Viðskiptakröfur <i>Other accounts receivable</i>	128.030	142.874	131.666	136.306
<b>Skuldir <i>Liabilities</i></b>	<b>1.920.517</b>	<b>1.957.233</b>	<b>1.938.724</b>	<b>2.033.923</b>
Verðbréf <i>Securities other than shares</i>	788.758	839.575	842.604	877.939
Lántökur <i>Loans</i>	683.133	665.412	620.657	619.466
Innlendir aðilar <i>Domestic loans</i>	234.750	231.648	231.612	205.156
Erlendir aðilar <i>Foreign loans</i>	448.383	433.764	389.044	414.310
Lífeyrisskuldbindingar <i>Insurance technical reserves</i>	373.000	388.472	407.734	435.607
Viðskiptaskuldir <i>Other accounts payable</i>	75.626	63.774	67.729	100.911
<b>Hrein peningaleg eign <i>Net financial assets</i></b>	<b>-778.366</b>	<b>-843.760</b>	<b>-874.495</b>	<b>-865.821</b>
<b>Peningalegar eignir og skuldir hins opinbera sem % af vergri landsframleiðslu <i>General government financial assets as % of GDP</i></b>				
<b>Peningalegar eignir <i>Financial assets</i></b>	<b>67,2</b>	<b>62,7</b>	<b>56,6</b>	<b>58,7</b>
Sjóður og bankareikningar <i>Currency and deposits</i>	31,4	27,2	21,5	25,8
Verðbréf <i>Securities other than shares</i>	0,0	0,0	0,0	0,0
Lánveitingar <i>Loans</i>	8,7	9,1	8,7	8,5
Hlutafé <i>Shares and other equity</i>	19,5	18,4	19,4	17,6
Viðskiptakröfur <i>Other accounts receivable</i>	7,5	8,0	7,0	6,9
<b>Skuldir <i>Liabilities</i></b>	<b>112,9</b>	<b>110,2</b>	<b>103,2</b>	<b>102,2</b>
Verðbréf <i>Securities other than shares</i>	46,4	47,3	44,9	44,1
Lántökur <i>Loans</i>	40,2	37,5	33,0	31,1
Innlendir aðilar <i>Domestic loans</i>	13,8	13,0	12,3	10,3
Erlendir aðilar <i>Foreign loans</i>	26,4	24,4	20,7	20,8
Lífeyrisskuldbindingar <i>Insurance technical reserves</i>	21,9	21,9	21,7	21,9
Viðskiptaskuldir <i>Other accounts payable</i>	4,4	3,6	3,6	5,1
<b>Hrein peningaleg eign <i>Net financial assets</i></b>	<b>-45,8</b>	<b>-47,5</b>	<b>-46,5</b>	<b>-43,5</b>

www.hagstofa.is/efnahagur/fjarmalhinsopinbera www.statica.is/economy/publicfinance

### 12.13 Peningalegar eignir og skuldir sveitarfélaga 2011–2014

*Local government financial assets and liabilities 2011–2014*

Stöðutölur <i>Balance figures</i>	2011	2012	2013	2014
<b>Milljónir króna á verðlagi í lok hvers árs <i>Million ISK at end of year prices</i></b>				
<b>Peningalegar eignir <i>Financial assets</i></b>	<b>130.466</b>	<b>127.025</b>	<b>126.960</b>	<b>115.863</b>
Sjóður og bankareikningar <i>Currency and deposits</i>	32.369	26.768	21.892	18.935
Lánveitingar <i>Loans</i>	30.269	32.975	34.509	29.986
Hlutafé <i>Shares and other equity</i>	35.480	35.135	35.889	34.441
Viðskiptakröfur <i>Other accounts receivable</i>	32.348	32.147	34.670	32.501
<b>Skuldir <i>Liabilities</i></b>	<b>234.509</b>	<b>244.395</b>	<b>239.954</b>	<b>264.402</b>
Lántökur <i>Loans</i>	146.931	142.214	140.368	157.124
Innlendir aðilar <i>Domestic loans</i>	116.590	119.779	126.922	152.740
Erlendir aðilar <i>Foreign loans</i>	30.341	22.434	13.446	4.384
Lífeyrisskuldbindingar <i>Insurance technical reserves</i>	43.894	50.085	49.535	54.421
Viðskiptaskuldir <i>Other accounts payable</i>	43.684	52.096	50.052	52.857
<b>Hrein peningaleg eign <i>Net financial assets</i></b>	<b>-104.043</b>	<b>-117.370</b>	<b>-112.995</b>	<b>-148.539</b>
<b>Peningalegar eignir og skuldir hins opinbera sem % af vergri landsframleiðslu</b>				
<b><i>General government financial assets as % of GDP</i></b>				
<b>Peningalegar eignir <i>Financial assets</i></b>	<b>7,7</b>	<b>7,2</b>	<b>6,8</b>	<b>5,8</b>
Sjóður og bankareikningar <i>Currency and deposits</i>	1,9	1,5	1,2	1,0
Lánveitingar <i>Loans</i>	1,8	1,9	1,8	1,5
Hlutafé <i>Shares and other equity</i>	2,1	2,0	1,9	1,7
Viðskiptakröfur <i>Other accounts receivable</i>	1,9	1,8	1,8	1,6
<b>Skuldir <i>Liabilities</i></b>	<b>13,8</b>	<b>13,8</b>	<b>12,8</b>	<b>13,3</b>
Lántökur <i>Loans</i>	8,6	8,0	7,5	7,9
Innlendir aðilar <i>Domestic loans</i>	6,9	6,7	6,8	7,7
Erlendir aðilar <i>Foreign loans</i>	1,8	1,3	0,7	0,2
Lífeyrisskuldbindingar <i>Insurance technical reserves</i>	2,6	2,8	2,6	2,7
Viðskiptaskuldir <i>Other accounts payable</i>	2,6	2,9	2,7	2,7
<b>Hrein peningaleg eign <i>Net financial assets</i></b>	<b>-6,1</b>	<b>-6,6</b>	<b>-6,0</b>	<b>-7,5</b>

🌐 [www.hagstofa.is/efnahagur/fjarmalhinsopinbera](http://www.hagstofa.is/efnahagur/fjarmalhinsopinbera) [www.statice.is/economy/publicfinance](http://www.statice.is/economy/publicfinance)





## 12.14 Heildarútgjöld hins opinbera 2011–2014

General government total expenditure 2011–2014

Milljónir kr. Million ISK	2011	2012	2013	2014
<b>Heildarútgjöld hins opinbera General government total expenditure</b>	<b>777.342</b>	<b>807.229</b>	<b>830.530</b>	<b>908.205</b>
Almenn opinber þjónusta General public service	137.042	155.635	155.880	163.625
Varnarmál Defence	655	343	524	415
Löggæsla, réttargæsla og öryggismál Public order and safety	27.901	25.152	26.729	30.118
Efnahags- og atvinnumál Economic affairs	97.172	85.219	90.790	117.941
Umhverfisvernd Environmental protection	9.965	10.677	10.096	13.051
Húsnæðis- skipulags- og veitumál Housing and community amenities	5.729	19.435	11.077	9.256
Heilbrigðismál Health	124.226	131.158	139.586	150.898
Menningar-, íþrótt- og trúmál Recreation, culture and religion	52.951	55.016	61.268	62.891
Menntamál Education	132.381	135.969	142.282	155.463
Almannatryggingar og velferðarmál Social protection	189.319	188.625	192.298	204.547

## Útgjöld hins opinbera sem % af vergri landsframleiðslu General government total expenditure as % of GDP

<b>Heildarútgjöld hins opinbera General government total expenditure</b>	<b>45,7</b>	<b>45,5</b>	<b>44,2</b>	<b>45,7</b>
Almenn opinber þjónusta General public service	8,1	8,8	8,3	8,2
Varnarmál Defence	0,0	0,0	0,0	0,0
Löggæsla, réttargæsla og öryggismál Public order and safety	1,6	1,4	1,4	1,5
Efnahags- og atvinnumál Economic affairs	5,7	4,8	4,8	5,9
Umhverfisvernd Environmental protection	0,6	0,6	0,5	0,7
Húsnæðis- skipulags- og veitumál Housing and community amenities	0,3	1,1	0,6	0,5
Heilbrigðismál Health	7,3	7,4	7,4	7,6
Menningar-, íþrótt- og trúmál Recreation, culture and religion	3,1	3,1	3,3	3,2
Menntamál Education	7,8	7,7	7,6	7,8
Almannatryggingar og velferðarmál Social protection	11,1	10,6	10,2	10,3

www.hagstofa.is/efnahagur/fjarmalhinsopinbera www.statice.is/economy/publicfinance

## Mynd 12.2 Útgjöld hins opinbera eftir málaflökkum 2014

Figure 12.2 General government expenditure 2014

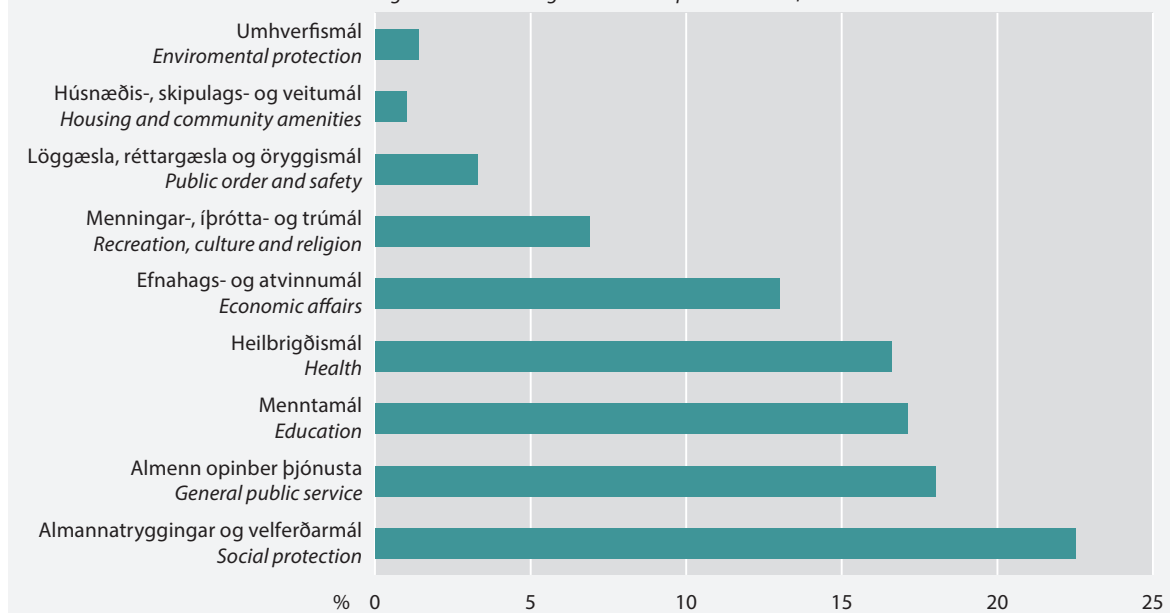

## 12.15 Opinber þróunaraðstoð 2010–2013

Official Development Assistance 2010–2013

Milljónir kr. Million ISK	2010	2011	2012	2013
<b>Alls ODA, total</b>	<b>3.471,5</b>	<b>2.966,0</b>	<b>3.268,4</b>	<b>4.263,4</b>
<b>Tvíhliða aðstoð Bilateral Assistance</b>	<b>1.764,1</b>	<b>1.331,4</b>	<b>1.399,6</b>	<b>1.916,7</b>
Þróunarsamvinnustofnun Íslands (ÞSSÍ) Icelandic International Development Agency (ICEIDA)	1.418,0	1.160,9	1.247,1	1.772,8
Enduruppbygging á ófriðarsvæðum Post-Conflict Peacebuilding Operations	346,1	170,6	152,5	144,0
<b>Fjölpjöldleg aðstoð Multilateral Assistance</b>	<b>1.067,8</b>	<b>995,9</b>	<b>1.076,2</b>	<b>1.324,4</b>
Sameinuðu þjóðirnar United Nations	576,1	552,7	580,6	757,1
Alþjóðabankinn The World Bank Group	421,4	291,2	348,6	377,8
Önnur marghliða aðstoð Other Multilateral Assistance	70,2	152,1	147,0	189,5
<b>Annað Other</b>	<b>639,6</b>	<b>638,7</b>	<b>792,5</b>	<b>1.022,3</b>
Skólar Háskóla Sameinuðu þjóðanna á Íslandi	423,8	433,7	513,4	597,4
Samstarf við Alþjóðamálastofnun HÍ The international Office at the University of Iceland	1,0	1,0	1,0	1,5
Flóttamannaáðstoð Refugee Assistance	–	20,0	25,0	38,0
Framlög til félagasamtaka Contributions to NGOs	121,0	1,0	174,8	285,4
Þróunarverkefni í Palestínu Developmental project in Palestina	21,0	5,3	12,3	14,9
Þróunarverkefni í Afganistan Developmental projects in Afghanistan	–	3,0	1,4	2,5
Neyðarsjóður ISAF NATO ISAF Emergency fund	7,8	6,5	6,4	–
Framkvæmd ályktunar 1325 Enacting UN resolution 1325	–	0,7	–	3,0
Mannréttindaverkefni í þróunarlöndum Human rights projects in Developing countries	13,1	6,2	–	–
Félag S.þ. á Íslandi UN Country committee Iceland	3,6	3,6	3,6	6,0
Ýmis framlög og neyðaraðstoð Emergency Assistance and Various Items	–	–	–	7,7
Utánríkisráðuneyti og sendiskrifstofur Administration	48,3	51,0	54,8	65,9
Hlutfall af vergum þjóðartekjum Share of Gross National Income, %	0,3	0,2	0,2	0,3

☉ Utánríkisráðuneytið – Þróunarsamvinnusvið. Ministry for Foreign Affairs of Iceland – Directorate for international development.



DETTIFOSS  
ST. JOHN'S

EIMSKIP

EIMSKIP

CAI

BACO



# Utanríkisverslun

External trade

# 13

Hagstofa Íslands tekur saman upplýsingar um utanríkisverslun Íslands, þ.e. útflutning og innflutning á vöru og þjónustu, og reiknar vöruskipti við útlönd og þjónustujöfnuð sem eru mikilvægir mælikvarðar á efnahagsþróun í landinu. Upplýsingar um vöruviðskipti eru fengnar að mestu úr tollskýrslum en upplýsingar um þjónustuviðskipti koma aðallega frá fyrirtækjum og úr gögnum um greiðslukortaviðskipti.

## Jákvæður vöru- og þjónustujöfnuður

Árið 2014 nam verðmæti útflutnings vöru og þjónustu 1.066,8 milljörðum króna og verðmæti innflutnings vöru og þjónustu 942,2 milljörðum króna. Jöfnuður vöru og þjónustu nam 124,5 milljörðum króna.

## Iðnaðarvöru 52,5% alls vöruútflutnings

Vöruútflutningur nam 590,5 milljörðum króna og vöruinnflutningur (fob) 586,3 milljörðum króna. Afgangur var því af vöruviðskiptum sem nam 4,3 milljörðum króna. Hluttur iðnaðarvöru var 52,5% alls vöruútflutnings og hluttur sjávarafurða var 41,3% en í vöruinnflutningi voru stærstu vöruflokkarnir hrá- og rekstrarvörur með 27,9% hlutdeild og fjárfestingarvörur með 21,2% hlutdeild.

## Mest viðskipti voru við Evrópska efnahagssvæðið

EES-ríkin voru stærsta markaðssvæði Íslendinga í vöruviðskiptum í fyrra en þangað fóru 76,1% af öllum vöruútflutningi. Frá EES-ríkjum komu 62,9% af heildarinnflutningi á árinu 2014.

## Þjónustujöfnuður hagstæður

Árið 2014 nam sala á þjónustu til útlanda rúmum 498 milljörðum króna en kaup á þjónustu tæpum 364 milljörðum króna. Þjónustujöfnuður var því hagstæður um tæpa 135 milljarða króna.

Mest seldist af þjónustu á sviði samgangna og flutninga líkt og árið á undan. Nam sala á samgöngu- og flutningaþjónustu alls 189,2 milljörðum króna, en það er 38% af heildarútflutningi á þjónustu. Næst samgönguþjónustu kom sala á ferðaþjónustu, en hún nam 159 milljörðum króna í fyrra og skilaði 31,9% af heildartekjum þjónustuútflutnings.

Að sama skapi var mest keypt af ferðaþjónustu frá útlöndum í fyrra, en kaupin námu alls 113,6 milljörðum króna, 31,2% af heildarinnflutningi á þjónustu. Næst kom önnur viðskiptaþjónusta (stærsti liður



rekstrarleiga) með 30,2% og samgöngur með 16,1% af allri innfluttri þjónustu.

Samgöngu- og flutningaþjónusta skilaði 130,7 milljarða króna afgangi og

ferðaþjónusta 45,5 milljarða króna afgangi árið 2014. Hins vegar var 69,8 milljarða króna halli á annarri viðskiptaþjónustu.



Statistics Iceland collects data on external trade, i.e. Icelandic exports and imports of goods and services. Data of exports and imports of goods are derived chiefly from customs declarations but the source of data for exports and imports of services are mainly information from companies and information of the use of credit cards.

### Surplus of trade in goods and services

In 2014 total exports of goods and services amounted to 1,066.8 billion ISK as compared with total imports of 942.2 billion ISK. The balance of trade in goods and services was 124.5 billion ISK.

### Manufacturing products 52.5% of all exports of goods

The value of exports of goods was 590.5 billion ISK and imports of goods (fob) was 586.3 billion ISK. The surplus of balance of trade was therefore 4.3 billion ISK. Manufacturing products made up 52.5% of all exports of goods in 2014, the share of exported marine products was 41.3%. The largest import of goods categories were industrial supplies, 27.9% of total, and capital goods with 21.2% of total.

### The share of EEA countries 76% in exports of goods

The EEA was the largest market area for Icelandic products in 2014. The share of exports of goods to the EEA was 76.1% in 2014. The share of the EEA countries in total imports of goods was 62.9% in 2014.

### Surplus in services trade

In 2014, export of services was 498 billion ISK and the import of services 364 billion ISK. Therefore, the services trade surplus for the year 2014 was 135 billion ISK.

Transportation was the largest category of exports as the year before, accounting for 189.2 billion ISK or 38% of total exports of services. Travel were the second largest category of exports, 159 billion ISK or 31.9% of total exports of services in 2014.

In 2014, the largest category of imports was travel, 113.6 billion ISK or 31.2% of total imports of services. Next in line with travel came other business services (the largest category operational leasing services), 30.2% of total imports and transportation, 16.1% of total imports of services in 2014.

There was a surplus of 130.7 billion ISK of transportation and 45.5 billion ISK of travel, but there was a 69.8 billion ISK deficit of other business services.



### 13.1 Jöfnuður vöru og þjónustu 2014

Balance of trade in goods and services 2014

Milljónir króna Million ISK	Alls Total	Ársfjórðungur Quarter			
		1.	2.	3.	4.
<b>Útflutningur vöru og þjónustu alls</b> <i>Exports of goods and services, total</i>	<b>1.066.763,3</b>	<b>221.013,0</b>	<b>254.255,9</b>	<b>325.432,4</b>	<b>266.062,0</b>
Útflutningur vöru, fob <i>Exports of goods, fob</i>	568.315,5	128.468,6	132.301,3	152.356,4	155.189,2
Útflutningur þjónustu <i>Exports of services</i>	498.447,8	92.544,4	121.954,5	173.076,0	110.872,8
<b>Innflutningur vöru og þjónustu alls</b> <i>Imports of goods and services, total</i>	<b>942.233,1</b>	<b>209.306,4</b>	<b>235.971,0</b>	<b>257.213,8</b>	<b>239.742,0</b>
Innflutningur vöru, fob <i>Imports of goods, fob</i>	578.621,3	130.726,0	146.160,7	161.913,2	139.821,5
Innflutningur þjónustu <i>Imports of services</i>	363.611,8	78.580,4	89.810,3	95.300,6	99.920,5
<b>Jöfnuður vöru og þjónustu alls</b> <i>Balance of trade in goods and services, total</i>	<b>124.530,2</b>	<b>11.706,6</b>	<b>18.284,9</b>	<b>68.218,6</b>	<b>26.320,0</b>
Vöruskipti <i>Balance of trade in goods</i>	-10.305,8	-2.257,4	-13.859,4	-9.556,8	15.367,7
Þjónustujöfnuður <i>Balance of trade in services</i>	134.836,0	13.964,1	32.144,2	77.775,4	10.952,3

Ⓞ Tölur um vöruviðskipti birtast hér á greiðslufajnaðargrunni. *Figures of trade in goods are presented here on balance of payment basis.*

🌐 [www.hagstofa.is/efnahagur/utanrikisverslun](http://www.hagstofa.is/efnahagur/utanrikisverslun) [www.statice.is/economy/externaltrade](http://www.statice.is/economy/externaltrade)

### 13.2 Utanríkisverslun vöru 2005–2014

External trade in goods 2005–2014

	Milljónir kr. á verðlagi hvers árs Million ISK at current prices					
	Útflutt <i>Exports</i> fob	Innflutt <i>Imports</i> cif	Innflutt <i>Imports</i> fob	Útflutt umfram innflutt <i>Exports-imports</i> (fob-cif)	Útflutt umfram innflutt <i>Exports-imports</i> (fob-fob)	
2005	194.355	313.855	288.895	-119.499	-94.540	
2006	242.740	437.086	406.182	-194.346	-163.442	
2007	305.096	429.469	397.241	-124.373	-92.145	
2008	466.860	514.739	473.525	-47.880	-6.665	
2009	500.855	446.128	410.575	54.726	90.280	
2010	561.032	477.222	440.821	83.810	120.211	
2011	620.127	561.626	522.985	58.501	97.142	
2012	633.029	597.262	555.695	35.767	77.334	
2013	610.692	612.621	570.488	-1.930	40.203	
2014	590.502	626.915	586.252	-36.413	4.250	

Ⓞ Vegna staðlabreytinga eru innflutningstölur 2013 og 2014 ekki sambærilegar við fyrri ár. *Due to change in standards, the figures of imports in 2013 and 2014 are not comparable with figures of the earlier years.*

🌐 [www.hagstofa.is/efnahagur/utanrikisverslun](http://www.hagstofa.is/efnahagur/utanrikisverslun) [www.statice.is/economy/externaltrade](http://www.statice.is/economy/externaltrade)

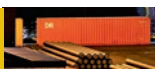

### 13.3 Verð og magnvísitölur útflutnings og innflutnings vara og vísitala viðskiptakjara 2005–2014

Price and volume indices of exports and imports in goods and indices for terms of trade 2005–2014

2000=100	Almennur útflutningur <sup>1</sup>		Almennur innflutningur <sup>2</sup>		Viðskiptakjör Terms of trade
	General exports <sup>1</sup>		General imports <sup>2</sup>		
	Verðvísitala Price indices	Magnvísitala Volume indices	Verðvísitala Price indices	Magnvísitala Volume indices	
2005	105,5	119,9	111,3	140,1	94,7
2006	132,7	116,8	131,1	154,4	101,2
2007	136,0	128,7	134,7	153,7	101,0
2008	185,8	160,6	196,0	131,8	94,8
2009	196,6	166,3	233,2	95,6	84,3
2010	224,1	169,5	242,5	101,2	92,4
2011	244,6	171,6	269,7	105,8	90,7
2012	241,3	178,1	281,1	105,2	85,9
2013	227,0	183,7	275,9	109,1	82,3
2014	223,6	176,1	259,2	116,5	86,3

<sup>1</sup> Allur útflutningur að frátöldum „öðrum vörum“ (í vöruflokkun Hagstofu Íslands). *All exports excluding other products (Statistics Iceland classification).*

<sup>2</sup> Allur innflutningur að frátöldum skipum, flugvélum og vörum ótilgreindum annars staðar (liður 7 í hagrænni flokkun innflutnings). *All imports excluding ships, aircrafts and goods n.e.s. (item 7 in BEC).*

🌐 [www.hagstofa.is/efnahagur/utanrikisverslun](http://www.hagstofa.is/efnahagur/utanrikisverslun) [www.statice.is/economy/externaltrade](http://www.statice.is/economy/externaltrade)

#### Vissir þú

#### Did you know

Íslendingar flytja mest út af iðnaðarvörum

*Iceland's largest export of goods is manufacturing products*





### 13.4 Útflutningur og innflutningur vöru eftir vörudeildum, SITC, 2014

Exports and imports of goods by divisions of the SITC 2014

Nettóþyngd í tonnum Verðmæti í þús. kr.	Net weight in tonnes Value in thousand ISK		Verðmæti Value	
	Þyngd Weight		Útflutt	Innflutt
	Útflutt Exports	Innflutt Imports	Exports fob	Imports cif
<b>Alls Total</b>	<b>2.145.391</b>	<b>4.528.463</b>	<b>590.501.704</b>	<b>626.915.071</b>
00 Lífandi dýr <i>Live animals</i>	417	21	835.889	93.826
01 Kjöt og unnar kjötvörur <i>Meat and meat preparations</i>	8.291	2.879	4.349.819	2.148.221
02 Mjólkurafurðir og egg <i>Dairy products and eggs</i>	840	686	391.655	616.833
03 Fiskur og unnið fiskmeti <i>Fish, crustaceans, molluscs etc.</i>	508.583	53.646	223.656.580	11.500.367
04 Korn og unnar kornvörur <i>Cereals and cereal preparations</i>	58	93.425	19.338	9.535.425
05 Grænmeti og ávextir <i>Vegetables and fruit</i>	117	55.773	53.507	12.784.119
06 Sykur, sykurvörur og hunang <i>Sugars, sugar prep. and honey</i>	62	13.113	51.934	1.900.466
07 Kaffi, kakó, te, krydd <i>Coffee, tea, cocoa, spices</i>	358	5.855	360.417	5.118.510
08 Skepnufóður, nema ómalað korn <i>Animal feeds, excl. unmilled cereals</i>	82.938	41.206	16.196.111	4.416.229
09 Ýmsar unnar matvörur <i>Miscellaneous edible products</i>	286	9.098	653.469	7.442.970
11 Drykkjarvörur <i>Beverages</i>	20.445	15.146	1.593.241	5.002.061
12 Tóbak og unnar tóbaksvörur <i>Tobacco and tobacco manufactures</i>	-	310	-	1.834.479
21 Húðir, skinn og loðskinn, óunnið <i>Hides, skins and furskins, raw</i>	1.894	3	880.441	699
22 Ólíufrae, ólíuhnetur og ólíukjarnar <i>Oil seeds and oleaginous fruit</i>	0	2.102	54	303.968
23 Hrá-, gervi- og endurunnið gúmmi <i>Crude rubber, synth. and recycled</i>	655	173	16.209	51.860
24 Korkur og trjáviður <i>Cork and wood</i>	25	53.781	5.336	3.469.863
25 Pappírskvoða og úrgangspappír <i>Pulp and waste paper</i>	27.186	15	243.514	4.664
26 Spunatrefjar og úrgangur <i>Textile fibres and their wastes</i>	2.724	344	357.465	206.626
27 Áburður og jarðefni, óunnin <i>Crude fertilizers, crude minerals</i>	106.190	351.863	1.322.691	3.714.743
28 Málmgrýti og málmúrgangur <i>Metalliferous ores, metal scrap</i>	54.531	1.598.903	2.788.907	58.346.007
29 Óunnar efnivörur dýra-/jurtakyns <i>Crude animal and veget. materials</i>	40.454	48.570	2.673.509	2.316.386
32 Kol, koks og mór <i>Coal, coke and briquettes</i>	-	119.142	-	3.197.711
33 Jarðolía og -afurðir og skyld efni <i>Petroleum, petroleum products</i>	117.651	1.018.521	11.756.353	104.066.295
34 Gas, náttúrulegt og tilbúið <i>Gas, natural and manufactured</i>	0	2.453	299	306.037
41 Dýrafeiti og -olía <i>Animal oils and fats</i>	36.490	7.489	10.637.859	2.644.103
42 Jurtafeiti og -olía, óunnin <i>Fixed vegetable fats and oils</i>	0	6.417	293	1.363.712
43 Önnur feiti og olía, unnin <i>Animal/vegetable fats/oils, processed</i>	4	683	3.531	179.519
51 Lífræn kemísk efni <i>Organic chemicals</i>	863	3.180	169.945	4.173.141
52 Ólífræn kemísk efni <i>Inorganic chemicals</i>	29.928	31.087	630.286	5.770.683
53 Litunar-, sýtunar- og málunarefni <i>Dyeing, tanning and col. materials</i>	133	9.589	27.123	3.401.000
54 Lyfja- og lækningavörur <i>Medicinal and pharmaceutical products</i>	813	1.170	10.003.627	16.707.753
55 Rokkjarnar olíur, hreinl.vörur o.fl. <i>Oils, toilet and cleansing prep.</i>	74	7.589	476.930	6.172.149
56 Tilbúinn áburður, annar en í 27 <i>Fertilizers, other than of 27</i>	-	58.336	-	3.442.067
57 Plastefni, óunnin <i>Plastics in primary forms</i>	4.601	10.738	941.365	3.565.819
58 Plastefni, unnin <i>Plastic manufactures</i>	386	8.696	272.235	5.176.493
59 Kemísk efni og afurðir, ót.a.s. <i>Chem. materials and products n.e.s.</i>	2.348	26.558	292.319	8.778.256
61 Leður, leðurvörur og loðskinn <i>Leather and dressed furskins</i>	1.474	74	216.143	230.830
62 Unnar gúmmívörur ót.a.s. <i>Rubber manufactures n.e.s.</i>	123	6.428	155.662	5.122.382
63 Unnar vörur úr korki og trjáviði <i>Cork and wood manufactures</i>	488	21.024	51.838	4.154.526
64 Pappír, pappi og vörur úr slíku <i>Paper, paperboard, articles thereof</i>	1.848	47.524	368.437	10.356.793
65 Spunagarn, vefnaður o.p.h. ót.a.s. <i>Textile yarn etc. n.e.s.</i>	869	5.589	753.536	6.315.773
66 Vörur úr ómálmk. jarðefnum <i>Non-metallic min. manufactures n.e.s.</i>	9.344	132.063	546.723	7.431.098
67 Járn og stál <i>Iron and steel</i>	117.568	42.530	18.863.709	7.119.906
68 Málmur aðrir en járn <i>Non-ferrous metals</i>	846.811	14.018	226.268.580	11.747.720
69 Unnar málmvörur ót.a.s. <i>Manufactures of metal n.e.s.</i>	802	19.266	800.525	14.836.719
71 Aflvélar og tilheyrandi búnaður <i>Power generating machinery</i>	916	816	460.052	5.305.167
72 Vélar til sérstakra atvinnugreina <i>Machinery for part. industries</i>	1.326	6.670	6.148.375	11.484.468
73 Málmsmíðavélar <i>Metalworking machinery</i>	378	620	152.661	1.635.151
74 Vélbúnaður til atv.rekstrar ót.a.s. <i>Gen. industr. machinery and equipm.</i>	1.133	9.182	5.816.112	19.534.201
75 Skrifstofuvélar og tölvur <i>Office machines and computers</i>	14	1.035	499.440	15.352.455
76 Fjarskipta- og útvarpsbúnaður <i>Telecom equipment etc.</i>	9	1.045	451.179	15.770.985
77 Rafm.- og rafeindabún., rafm.tæki <i>Elec. machinery, app. and appliances</i>	93.326	479.138	6.511.488	62.450.614
78 Flutningatæki á vegum <i>Road vehicles</i>	460	24.886	504.451	38.675.668



### 13.4 Útflutningur og innflutningur vöru eftir vörudeildum, SITC, 2014

Exports and imports of goods by divisions of the SITC 2014

Nettóþyngd í tonnum Verðmæti í þús. kr.	Þyngd Weight		Verðmæti Value	
	Útflutt Exports	Innflutt Imports	Útflutt Exports fob	Innflutt Imports cif
79 Önnur flutningatæki <i>Other transport equipment</i>	14.675	17.372	13.444.166	24.827.437
81 Húshlutar, pípu.l.efni, ljósabúnaður <i>Prefab. buildings; fixtures</i>	40	4.704	78.714	3.918.104
82 Húsgögn og hlutar til þeirra <i>Furnit., mattr., cushions etc.</i>	22	11.057	64.223	7.892.325
83 Ferðabúnaður, handtöskur o.þ.h. <i>Travel goods, handbags etc.</i>	1	291	13.713	967.867
84 Fatnaður annar en skófatnaður <i>Apparel and clothing accessories</i>	54	3.248	266.313	15.408.791
85 Skófatnaður <i>Footwear</i>	7	739	28.368	3.378.576
87 Vísinda- og mælitæki ót.a.s. <i>Prof., scient. and contr. instruments</i>	107	898	2.735.017	9.309.322
88 Ljósmyndavörur, sjóntæki, klukkur <i>Photogr. equip., opt. goods; watches</i>	0	385	99.929	2.439.886
89 Ýmsar iðnaðarvörur, ót.a.s. <i>Misc. manufactured articles n.e.s.</i>	2.745	16.929	9.912.715	20.750.110
9 Aðrar vörur, ót.a.s. <i>Other commodities</i>	1.505	2.374	3.627.379	745.138

① SITC, 4. endurskoðun. Vegna staðlabreytinga eru tölur 2014 ekki sambærilegar við tölur fyrri ára sem hafa birst í eldri útgáfum af Landshögum, meðtalin í innflutningi vara frá 2013 eru kaup innlendra aðila (flutningsfara) á eldsneyti erlendis í samræmi við nýjan staðal fyrir vöruskipti við útlönd (IMTS 2010). *SITC Revision 4. Due to change in standards, the figures for 2014 are not comparable with figures published in previous editions of the Statistical yearbook of Iceland. From 2013 and onward, purchases of fuels of domestic ships and aircrafts abroad are included in imports of goods, in line with new standards of trade in goods (IMTS 2010).*

🌐 [www.hagstofa.is/efnahagur/utanrikisverslun](http://www.hagstofa.is/efnahagur/utanrikisverslun) [www.statice.is/economy/externaltrade](http://www.statice.is/economy/externaltrade)

#### Mynd 13.1 Innflutningur til EES og útflutningur frá EES, hlutfall af heild 1999–2014

Figure 13.1 Imports to EEA and exports from EEA, percent of total 1999–2014

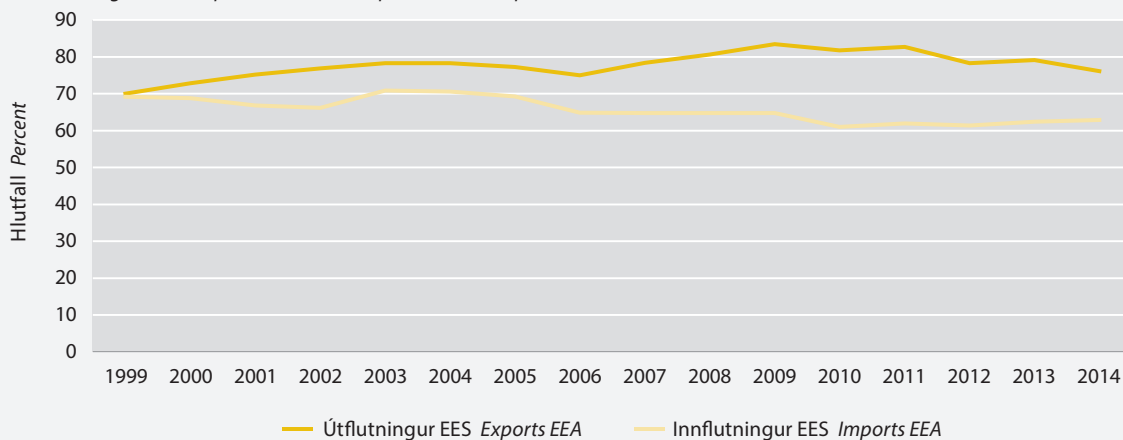



### 13.5 Utanríkisverslun vara eftir markaðssvæðum 2013–2014

External trade of goods by market areas 2013–2014

Millj. kr. Million ISK	Útflutningur Exports fob				Innflutningur Imports cif			
	2013	%	2014	%	2013	%	2014	%
<b>Alls Total</b>	<b>610.691,6</b>	<b>100,0</b>	<b>590.501,7</b>	<b>100,0</b>	<b>612.621,3</b>	<b>100,0</b>	<b>626.915,1</b>	<b>100,0</b>
<b>EES EEA</b>	<b>482.961,0</b>	<b>79,1</b>	<b>449.414,4</b>	<b>76,1</b>	<b>382.315,8</b>	<b>62,4</b>	<b>394.033,3</b>	<b>62,9</b>
Austurríki <i>Austria</i>	648,5	0,1	382,8	0,1	3.713,4	0,6	2.585,7	0,4
Belgía <i>Belgium</i>	10.590,0	1,7	13.185,2	2,2	7.307,0	1,2	8.799,7	1,4
Bretland <i>United Kingdom</i>	57.894,5	9,5	66.327,1	11,2	36.618,7	6,0	37.846,3	6,0
Búlgaría <i>Bulgaria</i>	60,7	0,0	7,5	0,0	392,9	0,1	544,3	0,1
Danmörk <i>Denmark</i>	17.414,8	2,9	11.796,2	2,0	50.833,7	8,3	47.395,4	7,6
Eistland <i>Estonia</i>	870,2	0,1	744,7	0,1	3.923,2	0,6	4.448,6	0,7
Finnland <i>Finland</i>	1.785,2	0,3	940,0	0,2	5.253,6	0,9	6.052,9	1,0
Frakkland <i>France</i>	28.341,1	4,6	29.365,5	5,0	15.315,5	2,5	15.688,8	2,5
Grikkland <i>Greece</i>	1.272,8	0,2	1.038,4	0,2	400,7	0,1	260,5	0,0
Holland(Niðurland) <i>Netherlands</i>	183.402,7	30,0	172.439,1	29,2	30.449,1	5,0	41.278,0	6,6
Írland <i>Ireland</i>	1.457,7	0,2	1.901,1	0,3	4.114,6	0,7	6.263,2	1,0
Ítalía <i>Italy</i>	13.478,5	2,2	9.996,7	1,7	20.173,4	3,3	19.270,4	3,1
Kýpur <i>Cyprus</i>	341,5	0,1	101,3	0,0	27,7	0,0	33,4	0,0
Króatía	158,9	0,0	152,4	0,0	115,3	0,0	138,0	0,0
Lettland <i>Latvia</i>	608,2	0,1	634,4	0,1	2.924,4	0,5	2.790,3	0,4
Liechtenstein <i>Liechtenstein</i>	5,3	0,0	31,8	0,0	21,3	0,0	14,4	0,0
Litháen <i>Lithuania</i>	10.508,5	1,7	6.748,3	1,1	3.264,2	0,5	3.992,6	0,6
Lúxemborg <i>Luxembourg</i>	39,2	0,0	103,3	0,0	289,9	0,0	187,8	0,0
Malta <i>Malta</i>	542,8	0,1	236,9	0,0	1.354,1	0,2	719,9	0,1
Noregur <i>Norway</i>	28.913,1	4,7	26.525,6	4,5	92.268,8	15,1	91.767,5	14,6
Portúgal <i>Portugal</i>	7.282,8	1,2	9.057,6	1,5	1.655,5	0,3	1.910,2	0,3
Pólland <i>Poland</i>	7.645,8	1,3	4.371,3	0,7	9.778,1	1,6	9.873,8	1,6
Rúmenía <i>Romania</i>	108,2	0,0	85,6	0,0	811,9	0,1	951,4	0,2
Slóvakía <i>Slovakia</i>	2.428,6	0,4	1.459,9	0,2	1.922,6	0,3	2.206,7	0,4
Slóvenía <i>Slovenia</i>	39,0	0,0	78,4	0,0	547,7	0,1	546,5	0,1
Spánn <i>Spain</i>	24.057,0	3,9	44.483,3	7,5	7.672,8	1,3	9.200,5	1,5
Svíþjóð <i>Sweden</i>	2.671,9	0,4	2.437,5	0,4	24.594,9	4,0	22.487,2	3,6
Tékkland <i>Czech Republic</i>	528,7	0,1	561,5	0,1	5.942,2	1,0	6.490,5	1,0
Ungverjaland <i>Hungary</i>	5.699,2	0,9	8.606,5	1,5	1.518,6	0,2	2.506,1	0,4
Þýskaland <i>Germany</i>	74.165,5	12,1	35.614,6	6,0	49.110,0	8,0	47.782,7	7,6
<b>Önnur Evrópulönd Other European countries</b>	<b>46.457,10</b>	<b>7,6</b>	<b>59.153,8</b>	<b>10,0</b>	<b>24.548,70</b>	<b>4,0</b>	<b>23.974,6</b>	<b>3,8</b>
<b>Bandaríkin <i>United States</i></b>	<b>28.667,3</b>	<b>4,7</b>	<b>29.106,8</b>	<b>4,9</b>	<b>58.952,3</b>	<b>9,6</b>	<b>63.483,3</b>	<b>10,1</b>
<b>Japan <i>Japan</i></b>	<b>11.442,1</b>	<b>1,9</b>	<b>10.740,2</b>	<b>1,8</b>	<b>8.499,9</b>	<b>1,4</b>	<b>8.679,0</b>	<b>1,4</b>
<b>Önnur lönd <i>Other countries</i></b>	<b>41.164,1</b>	<b>6,7</b>	<b>42.086,6</b>	<b>7,1</b>	<b>138.304,5</b>	<b>22,6</b>	<b>136.744,8</b>	<b>21,8</b>

① Vegna staðlabreytinga eru tölur 2013 og 2014 ekki sambærilegar við tölur fyrri ára sem hafa birst í eldri útgáfum af Landshögum. Due to change in standards, the figures for 2013 and 2014 are not comparable with figures published in previous editions of the Statistical yearbook of Iceland.

🌐 [www.hagstofa.is/efnahagur/utanrikisverslun](http://www.hagstofa.is/efnahagur/utanrikisverslun) [www.static.is/economy/externaltrade](http://www.static.is/economy/externaltrade)

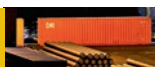

### 13.6 Út- og innflutningur vara eftir hagrænum flokkum og markaðssvæðum 2014

Exports and imports of goods by broad economic categories and market areas in 2014

Verðmæti í millj. kr. Value in million ISK

	Alls Total		EES EEA	
	Útflutn. Exports fob	Innfl. Imports cif	Útflutn. Exports fob	Innfl. Imports cif
<b>Alls Total</b>	<b>590.501,7</b>	<b>626.915,1</b>	<b>449.414,4</b>	<b>394.033,3</b>
<b>1 Matvörur og drykkjarvörur Food and beverages</b>	<b>240.933,7</b>	<b>59.974,7</b>	<b>153.923,3</b>	<b>38.317,0</b>
111 Óunnar, einkum til iðnaðar Primary, mainly for industry Óunnar, einkum til heimilisnota	836,3	2.640,1	699,6	1.951,4
112 Primary, mainly for household consumption	43.524,0	19.242,3	26.593,1	8.221,3
121 Unnar, einkum til iðnaðar Processed, mainly for industry Unnar, einkum til heimilisnota	9.211,6	6.008,9	6.289,2	2.956,5
122 Processed, mainly for household consumption	187.361,7	32.083,3	120.341,5	25.187,8
<b>2 Hrávörur og rekstrarvörur ót.a.s. Industrial supplies n.e.s.</b>	<b>278.358,4</b>	<b>174.713,7</b>	<b>257.490,7</b>	<b>97.086,1</b>
210 Óunnar Primary	8.600,6	8.628,1	7.044,5	4.893,9
220 Unnar Processed	269.757,8	166.085,6	250.446,2	92.192,2
<b>3 Eldsneyti og smurolíur Fuels and lubricants</b>	<b>11.742,3</b>	<b>106.826,0</b>	<b>6.356,0</b>	<b>79.919,8</b>
310 Óunnið eldsneyti Primary	0,0	2.486,9	–	1.604,3
321 Bensín, þ.m.t. flugvélabensín Motor spirit	0,6	15.349,0	0,6	15.346,9
322 Annað unnið eldsneyti og smurolíur Other	11.741,7	88.990,1	6.355,5	62.968,6
<b>4 Fjárfestingarvörur (þó ekki flutningatæki) Capital goods (except for transport)</b>	<b>22.376,4</b>	<b>132.616,3</b>	<b>11.494,8</b>	<b>86.590,2</b>
410 Fjárfestingarvörur Capital goods (except for transport)	14.086,2	67.318,7	5.825,5	38.287,7
420 Hlutar til þeirra Parts and accessories	8.290,2	65.297,7	5.669,3	48.302,5
<b>5 Flutningatæki Transport equipment</b>	<b>14.360,5</b>	<b>70.795,7</b>	<b>4.169,6</b>	<b>45.200,7</b>
510 Fólksbílar (þó ekki almenningsvagnar) Passenger motor cars (excl. buses)	351,9	25.011,5	343,6	16.421,9
521 Flutningatæki til atvinnureksturs (ekki skip, flugvélar) Transport equipment (excluding ships, aircraft)	63,3	8.803,4	60,3	7.946,8
522 Önnur flutningatæki, til einkanota Other transport equipment, non-industrial	36,9	1.539,6	19,6	873,3
530 Hlutar til flutningatækja Parts and accessories	626,1	14.532,5	520,6	7.508,0
540 Skip Ships	12.615,4	15.480,6	2.720,5	12.083,4
550 Flugvélar Aeroplanes	666,8	5.428,1	505,0	367,4
<b>6 Neysluvörur ót.a.s. Consumer goods n.e.s.</b>	<b>19.148,8</b>	<b>79.866,5</b>	<b>13.058,2</b>	<b>46.398,9</b>
610 Varanlegar (t.d. heimilistæki) Durable	7.982,3	14.589,7	3.137,4	8.783,5
620 Hálf-varanlegar (t.d. fatnaður) Semi-durable	767,3	31.455,6	454,7	13.598,3
630 Óvaranlegar (t.d. tóbak, lyf) Non-durable	10.399,3	33.821,2	9.466,1	24.017,2
<b>7 Vörur ót.a.s. (t.d. endursendar vörur) Goods n.e.s.</b>	<b>3.581,7</b>	<b>2.122,2</b>	<b>2.921,7</b>	<b>520,6</b>

① SITC, 4. endurskoðun. Vegna staðlabreytinga eru tölur 2014 ekki sambærilegar við tölur fyrri ára sem hafa birst í eldri útgáfum af Landshögum, með-talin í innflutningi vara frá 2013 eru kaup innlendra aðila (flutningsfara) á eldsneyti erlendis í samræmi við nýjan staðal fyrir vöruskipti við útlönd (IMTS 2010). SITC Revision 4. Due to change in standards, the figures for 2014 are not comparable with figures published in previous editions of the Statistical yearbook of Iceland. From 2013 and onward, purchases of fuels of domestic ships and aircrafts abroad are included in imports of goods, in line with new standards of trade in goods (IMTS 2010).

🌐 [www.hagstofa.is/efnahagur/utanrikisverslun](http://www.hagstofa.is/efnahagur/utanrikisverslun) [www.static.is/economy/externaltrade](http://www.static.is/economy/externaltrade)



Önnur Evrópulönd <i>Oth. Europ. countries</i>		Bandaríkin <i>United States</i>		Brasilía <i>Brazil</i>		Japan <i>Japan</i>		Kína <i>China</i>		Önnur lönd <i>Other countries</i>	
Útflutn. <i>Exports</i> fob	Innfl. <i>Imports</i> cif	Útflutn. <i>Exports</i> fob	Innfl. <i>Imports</i> cif	Útflutn. <i>Exports</i> fob	Innfl. <i>Imports</i> cif	Útflutn. <i>Exports</i> fob	Innfl. <i>Imports</i> cif	Útflutn. <i>Exports</i> fob	Innfl. <i>Imports</i> cif	Útflutn. <i>Exports</i> fob	Innfl. <i>Imports</i> cif
59.153,8	23.974,6	29.106,8	63.483,3	872,3	34.275,7	10.740,2	8.679,0	4.803,2	46.390,4	36.411,0	46.390,4
32.494,6	2.827,1	17.323,8	4.790,9	500,8	527,2	8.168,7	50,2	4.132,0	438,7	24.390,6	438,7
102,7	8,2	20,0	26,2	-	242,2	-	1,4	-	19,6	14,1	19,6
836,7	1.449,4	1.818,5	1.598,5	45,3	274,5	78,4	3,8	180,7	267,6	13.971,3	267,6
1.408,8	128,8	618,4	125,1	-	0,1	9,3	3,1	103,8	7,0	782,2	7,0
30.146,3	1.240,7	14.866,9	3.041,1	455,5	10,4	8.081,0	41,9	3.847,4	144,4	9.623,1	144,4
9.340,6	5.937,5	3.237,2	16.147,0	60,7	33.673,1	2.355,1	909,4	402,7	6.214,6	5.471,3	6.214,6
544,9	2.200,7	361,8	90,8	-	1,3	311,2	3,9	1,4	47,6	336,8	47,6
8.795,7	3.736,9	2.875,4	16.056,2	60,7	33.671,8	2.043,9	905,5	401,3	6.167,0	5.134,6	6.167,0
3.857,7	1.200,9	539,7	19.828,2	0,4	-	-	6,7	0,7	3,5	987,7	3,5
0,0	1,3	-	881,2	-	-	-	0,0	-	-	-	-
-	-	-	2,2	-	-	-	-	-	-	-	-
3.857,7	1.199,6	539,7	18.944,8	0,4	-	-	6,7	0,7	3,5	987,7	3,5
2.998,6	4.324,8	2.704,4	9.118,9	308,7	46,8	152,3	1.820,3	236,2	22.706,9	4.481,5	22.706,9
2.152,4	1.042,7	2.113,6	6.666,7	48,1	35,3	107,0	1.197,9	211,1	13.451,2	3.628,6	13.451,2
846,2	3.282,1	590,8	2.452,1	260,5	11,5	45,4	622,5	25,1	9.255,7	852,9	9.255,7
9.929,5	4.631,4	21,4	7.093,4	0,0	11,2	0,5	5.398,8	2,6	1.415,5	236,8	1.415,5
7,3	716,2	0,7	943,4	-	-	-	4.348,9	-	17,7	0,3	17,7
2,9	236,1	-	301,4	-	-	-	8,9	-	94,1	-	94,1
13,6	0,0	1,7	231,3	-	-	0,1	72,3	0,4	163,0	1,4	163,0
19,2	331,2	14,9	3.325,9	0,0	11,2	0,4	968,7	2,1	1.130,5	68,8	1.130,5
9.886,4	3.347,8	4,2	16,2	-	-	-	-	-	4,9	4,4	4,9
-	0,1	-	2.275,1	-	-	-	-	-	5,2	161,9	5,2
452,2	4.876,0	4.919,2	5.119,7	0,4	16,9	62,4	492,6	26,8	15.604,9	629,6	15.604,9
60,1	769,3	4.685,4	716,8	0,3	0,0	6,9	95,6	2,9	3.202,4	89,2	3.202,4
154,0	1.207,6	50,4	1.680,6	0,0	10,9	17,9	166,5	0,4	10.190,6	89,8	10.190,6
238,1	2.899,1	183,4	2.722,3	0,0	6,1	37,5	230,6	23,5	2.211,9	450,6	2.211,9
80,7	176,9	361,1	1.385,2	1,4	0,4	1,1	0,9	2,2	6,4	213,4	6,4

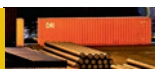

## 13.7 Magn og verðmæti útfluttrar vöru eftir vörutegundum 2013–2014

Quantity and value of exports by commodities 2013–2014

	Þyngd í tonnum		Verðmæti fob		Fob-value	
	Weight in tonnes		Millj. kr.	Million ISK	Hlutfall	Percent
	2013	2014	2013	2014	2013	2014
<b>Alls Total</b>	<b>2.218.603,12.145.391,3</b>	<b>610.691,6</b>	<b>590.501,7</b>	<b>100,0</b>	<b>100,0</b>	
<b>Sjávarafurðir Marine products</b>	<b>785.682,6</b>	<b>654.456,4</b>	<b>272.458,8</b>	<b>243.956,3</b>	<b>44,6</b>	<b>41,3</b>
Síld <i>Herring</i>	116.935,9	91.044,4	23.488,8	17.387,9	3,8	2,9
Loðna <i>Capelin</i>	181.703,3	76.311,8	33.776,2	15.251,7	5,5	2,6
Kolmunni <i>Blue whiting</i>	16.476,1	35.302,4	3.142,7	6.699,1	0,5	1,1
Makrill <i>Mackerel</i>	112.616,8	130.090,9	21.333,6	23.681,6	3,5	4,0
Annar uppsjávarfiskur <i>Other pelagic fish</i>	5.842,1	1.639,1	308,5	62,4	0,1	0,0
Þorskur <i>Cod</i>	120.617,5	117.791,7	87.594,3	89.572,2	14,3	15,2
Ýsa <i>Haddock</i>	19.397,5	15.091,9	15.743,2	13.239,8	2,6	2,2
Ufsi <i>Saithe</i>	27.249,1	22.885,3	13.542,4	11.909,1	2,2	2,0
Karfi <i>Redfish</i>	39.384,9	34.593,1	17.614,5	14.748,1	2,9	2,5
Steinbítur <i>Catfish</i>	5.596,7	5.009,7	4.176,4	3.423,9	0,7	0,6
Langa <i>Ling</i>	5.737,4	5.998,6	2.879,0	2.887,2	0,5	0,5
Blálanga <i>Blue ling</i>	120,1	41,6	72,2	32,0	0,0	0,0
Keila <i>Tusk</i>	1.279,5	1.328,4	777,9	824,3	0,1	0,1
Skötuselur <i>Monk</i>	854,5	551,8	713,5	561,8	0,1	0,1
Skata <i>Skate</i>	246,4	160,7	74,2	51,3	0,0	0,0
Gullax <i>Silver smelt</i>	6.805,2	4.654,5	1.073,2	846,8	0,2	0,1
Háfur og annar háfiskur <i>Dogfish and other sharks</i>	7,3	12,6	1,2	3,7	0,0	0,0
Lýsingur <i>Hake</i>	7,7	3,7	1,5	0,8	0,0	0,0
Túnfiskur <i>Tunas</i>	9,1	17,1	1,6	32,9	0,0	0,0
Grásleppa <i>Lumpfish</i>	1.693,7	2.876,7	833,9	1.027,5	0,1	0,2
Annar botnfiskur <i>Other demersal</i>	25.655,8	19.962,5	9.835,7	7.941,1	1,6	1,3
Grálúða <i>Greenland halibut</i>	13.881,1	10.183,7	10.273,2	7.130,7	1,7	1,2
Lúða <i>Halibut</i>	61,9	44,7	49,9	45,7	0,0	0,0
Skarkoli <i>Plaice</i>	3.078,7	2.777,4	1.220,4	1.202,0	0,2	0,2
Sólflúra <i>Sole</i>	29,5	195,5	13,3	97,4	0,0	0,0
Sandhverfa <i>Turbots</i>	68,2	0,7	42,3	1,0	0,0	0,0
Þykkvalúra <i>Lemon sole</i>	810,2	384,9	409,9	217,0	0,1	0,0
Sandkoli <i>Common dab</i>	379,0	132,1	74,9	23,0	0,0	0,0
Skráplúra <i>Rough dab</i>	16,7	22,6	2,7	4,2	0,0	0,0
Langlúra <i>Pole dab</i>	609,5	549,0	212,7	197,8	0,0	0,0
Annar flatfiskur <i>Other flatfish</i>	1.526,7	1.459,0	1.372,9	1.261,3	0,2	0,2
Rækja <i>Shrimp</i>	9.010,6	9.303,1	9.445,2	10.741,2	1,5	1,8
Humar <i>Lobster</i>	1.150,3	1.284,5	2.286,1	2.811,6	0,4	0,5
Hörpudiskur <i>Scallop</i>	–	35,5	–	66,1	–	0,0
Kræklingur <i>Mussels</i>	–	3,4	–	0,8	–	0,0
Smokkfiskur <i>Cuttlefish</i>	65,8	36,8	10,3	8,0	0,0	0,0
Ígulker <i>Sea urchin</i>	101,7	121,2	110,3	135,1	0,0	0,0
Kúfiskur <i>Iceland cyprine</i>	7,2	6,0	4,0	2,4	0,0	0,0
Beitukóngur <i>Whelk</i>	55,4	–	25,7	–	0,0	–
Krabbadýr, skeldýr og lindýr ót.a.s. <i>Shellfish, crustaceans and mollusc n.e.s.</i>	569,7	612,7	178,9	132,4	0,0	0,0
Aðrar sjávarafurðir <i>Other marine products</i>	66.023,6	61.935,3	9.741,8	9.693,4	1,6	1,6
<b>Landbúnaðarafurðir Agricultural products</b>	<b>21.767,0</b>	<b>21.473,1</b>	<b>13.195,1</b>	<b>11.691,8</b>	<b>2,2</b>	<b>2,0</b>
Lax <i>Salmon</i>	1.192,3	1.620,9	2.318,1	2.519,1	0,4	0,4
Silungur <i>Trout</i>	2.355,1	2.814,3	2.451,0	2.858,1	0,4	0,5
Beitarfiskur <i>Tilapia</i>	–	16,1	–	9,6	–	0,0
Eldisþorskur <i>Farmed cod</i>	202,5	1,2	82,4	1,4	0,0	0,0
Eldislúða <i>Farmed halibut</i>	–	31,2	–	17,0	–	0,0
Annar fiskur <i>Other fish</i>	3,7	20,7	8,1	36,0	0,0	0,0
Hestar <i>Horses</i>	406,0	416,9	915,8	835,3	0,1	0,1
Annar búfænaður <i>Other livestock</i>	0,1	0,1	1,0	0,6	0,0	0,0



### 13.7 Magn og verðmæti útfluttrar vöru eftir vörutegundum 2013–2014

Quantity and value of exports by commodities 2013–2014

	Þyngd í tonnum		Verðmæti fob		Fob-value	
	Weight in tonnes		Millj. kr.	Million ISK	Hlutfall	Percent
	2013	2014	2013	2014	2013	2014
Afurðir hrossa <i>Products of horses</i>	773,3	682,9	278,4	240,4	0,0	0,0
Afurðir nautgripa <i>Products of bovine animals</i>	537,2	467,3	143,9	120,9	0,0	0,0
Afurðir svína <i>Products of swine</i>	390,0	549,5	32,1	49,8	0,0	0,0
Afurðir sauðfjár <i>Products of sheep</i>	7.569,1	6.780,8	3.177,7	2.890,4	0,5	0,5
Afurðir minka <i>Products of minks</i>	32,0	5,9	1.990,6	338,1	0,3	0,1
Afurðir refa <i>Product of fox</i>	–	4,0	–	48,4	–	0,0
Afurðir annarra sláturdýra <i>Products of other farm animals</i>	0,6	25,5	5,6	33,3	0,0	0,0
Mjólkurvörur <i>Dairy products</i>	1.192,9	827,8	557,0	384,4	0,1	0,1
Dúnn <i>Eiderdown</i>	3,2	2,4	612,6	486,3	0,1	0,1
Aðrar landbúnaðarvörur <i>Other agricultural products</i>	7.109,2	7.205,6	620,6	822,8	0,1	0,1
<b>Iðnaðarvörur <i>Manufacturing products</i></b>	<b>1.100.660,6</b>	<b>1.141.152,9</b>	<b>309.140,1</b>	<b>309.989,6</b>	<b>50,6</b>	<b>52,5</b>
Fiskmeti <i>Marine products</i>	5.154,8	5.512,2	4.136,2	4.091,7	0,7	0,7
Sælgæti <i>Confectionery</i>	433,8	407,7	416,4	399,2	0,1	0,1
Drykkjarvörur <i>Beverages</i>	15.886,5	20.450,2	1.274,0	1.600,9	0,2	0,3
Önnur matvara <i>Other food products</i>	609,5	579,1	569,5	734,5	0,1	0,1
Fóðurvörur <i>Animal feeds</i>	761,7	384,1	157,8	202,8	0,0	0,0
Lyfjavörur <i>Medicinal products</i>	972,1	813,3	11.628,6	9.990,2	1,9	1,7
Tæki og vörur til lækninga <i>Medical products</i>	220,3	295,7	7.718,6	9.762,0	1,3	1,7
Hreinlætis- og snyrtivörur <i>Toilet and cleansing preparations</i>	57,8	69,8	413,3	470,5	0,1	0,1
Pelsgærur (mökkaskinn) <i>Tanned or dressed furskins</i>	8,2	5,3	73,1	50,1	0,0	0,0
Aðrar gærur og loðsútuð skinn <i>Other tanned or dressed furskins</i>	107,3	22,5	81,3	40,1	0,0	0,0
Garn, þ.m.t. lopi <i>Textile yarn, including wool tops</i>	215,4	83,6	222,1	155,7	0,0	0,0
Spunavörur <i>Textile articles</i>	23,5	13,1	87,0	47,2	0,0	0,0
Fatnaður og skófatnaður <i>Clothing and footwear</i>	44,0	61,4	315,0	294,6	0,1	0,0
Aðrar leður-, skinna- og textílvörur <i>Other leather, fur and textile articles</i>	4,3	2,6	124,5	66,6	0,0	0,0
Ál og álafurðir <i>Aluminium and aluminium products</i>	832.533,3	844.721,8	215.307,1	214.835,7	35,3	36,4
Kísiljárn <i>Ferro-silicon</i>	125.204,2	112.657,1	20.014,5	18.424,7	3,3	3,1
Salt <i>Salt</i>	1.169,7	1.346,7	203,1	256,8	0,0	0,0
Steinull <i>Rock wool</i>	2.900,0	2.607,3	270,8	242,4	0,0	0,0
Þang og þaramjöl <i>Seaweed meal</i>	85,6	0,0	13,2	0,0	0,0	0,0
Jarðolíur og olíuvörur <i>Petroleum and petroleum products</i>	88.797,2	116.041,1	9.640,4	11.747,8	1,6	2,0
Krýolít <i>Cryolite</i>	3.409,7	4.112,8	116,1	131,4	0,0	0,0
Íblöndunarefni fyrir sement <i>Prepared additives for cements</i>	34,9	0,0	12,5	0,0	0,0	0,0
Rafeindavogir <i>Electronic weighing machinery</i>	230,9	230,1	2.844,7	3.276,1	0,5	0,6
Fiskinet, -línur, kaðlar o.þ.h. <i>Fishing lines, cable, nets etc.</i>	789,2	776,4	759,1	555,1	0,1	0,1
Fiskkassar <i>Fishtubs</i>	1.488,9	1.639,1	1.019,7	1.041,7	0,2	0,2
Vörur til fiskveiða ót.a.s. <i>Fishing equipment</i>	382,7	357,1	1.670,4	1.070,2	0,3	0,2
Umbúðir <i>Containers and wrappings</i>	1.483,2	2.598,6	426,1	633,2	0,1	0,1
Vélar til matvælaframleiðslu <i>Food processing machinery</i>	373,1	446,3	3.482,9	3.668,7	0,6	0,6
Vörur úr plasti og gúmmí <i>Plastic and rubber manufactures</i>	430,5	776,7	687,2	1.230,1	0,1	0,2
Ýmsar vörur úr við <i>Miscellaneous articles of wood</i>	283,9	58,6	48,9	53,8	0,0	0,0
Pappírs- og prentvörur <i>Paper and print</i>	438,1	386,3	308,6	294,1	0,1	0,0
Málmur og málmvörur <i>Metal and metal manufactures</i>	3.573,7	7.612,1	13.328,0	12.449,3	2,2	2,1
Aðrar vörur <i>Other products</i>	12.552,5	16.084,0	11.769,4	12.172,4	1,9	2,1



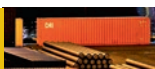

### 13.7 Magn og verðmæti útfluttrar vöru eftir vörutegundum 2013–2014

Quantity and value of exports by commodities 2013–2014

	Þyngd í tonnum		Verðmæti fob		Fob-value	
	Weight in tonnes		Millj. kr.	Million ISK	Hlutfall	Percent
	2013	2014	2013	2014	2013	2014
<b>Aðrar vörur <i>Other products</i></b>	<b>310.492,9</b>	<b>328.308,9</b>	<b>15.897,6</b>	<b>24.864,0</b>	<b>2,6</b>	<b>4,2</b>
Möl og sandur <i>Gravels and sand</i>	81.264,6	53.104,7	768,2	709,3	0,1	0,1
Önnur jarðefni <i>Other mineral substances</i>	32.432,5	51.564,4	257,6	331,6	0,0	0,1
Brotajárn <i>Metal scrap</i>	40.777,8	48.465,5	2.021,2	2.063,4	0,3	0,3
Plastvörur til endurvinnslu <i>Plastics for recycling</i>	4.100,4	4.425,2	170,7	213,7	0,0	0,0
Pappirsvörur til endurvinnslu <i>Paper for recycling</i>	25.359,2	27.185,6	245,1	243,5	0,0	0,0
Notaður fatnaður og spunavörur <i>Used clothing and textiles</i>	1.638,3	2.073,8	82,5	103,1	0,0	0,0
Úrgangur og leyfar frá orkufrekum iðnaði <i>Waste and residue from power intensive industries</i>	103.925,1	121.663,8	4.351,3	4.589,0	0,7	0,8
Askja, gjall og málmkenndar leifar <i>Ash, slag and metallic residues</i>	0,1	0,1	76,1	42,8	0,0	0,0
Aðrar vörur til endurvinnslu eða eyðingar <i>Other articles for recycling or waste</i>	10.458,8	3298,6	500,0	169,4	0,1	0,0
Notuð skip <i>Used ships</i>	6.112,7	14278,1	3.443,2	11411	0,6	1,9
Flugvélar <i>Aircraft</i>	0,8	316,1	12,5	692,5	0,0	0,1
Bílar, notaðir eða endurseldir <i>Used or re-exported vehicles</i>	477,2	322	883,1	418,6	0,1	0,1
Aðrar vörur <i>Miscellaneous</i>	3.945,4	1611,1	3.086,0	3.876,0	0,5	0,7
Aðrar vörur <i>Miscellaneous</i>	3.142,9	3.945,4	4.431,9	3.086,0	0,7	0,5

www.hagstofa.is/efnahagur/utanrikisverslun www.static.is/economy/externaltrade

#### Mynd 13.2 Vöruviðskipti eftir markaðssvæðum 2014

Figure 13.2 External trade of goods by market areas 2014

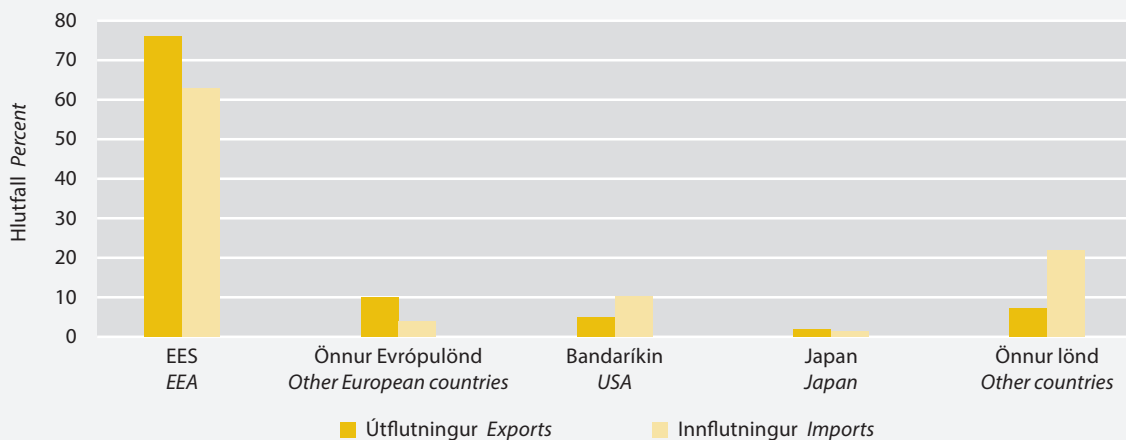



### 13.8 Útflutningur vara eftir vinnslugreinum 2011–2014

Exports of goods by branches of processing 2011–2014

Fob-verðmæti í millj. kr. Fob value in million ISK	2011	2012	2013	2014
<b>Alls Total</b>	<b>620.127</b>	<b>633.029</b>	<b>610.692</b>	<b>590.502</b>
<b>Sjávarafurðir Marine products</b>	<b>251.573</b>	<b>268.632</b>	<b>272.459</b>	<b>243.956</b>
Nýr, kældur eða ísvarinn heill fiskur <i>Whole fish, fresh, chilled or on ice</i>	10.031	9.896	9.007	8.059
Ný, kæld eða ísvarin fiskflök <i>Fish fillets, fresh, chilled or on ice</i>	14.782	14.084	19.950	24.552
Annað ferskt, kælt sjávarfang <i>Other marine products, fresh or chilled</i>	16.969	20.246	20.106	14.035
Sjófrystur heill fiskur <i>Sea frozen fish, whole</i>	20.004	22.710	21.408	15.130
Sjófryst, blokkfryst flök <i>Sea frozen fish fillets, in blocks</i>	3.230	3.692	3.503	2.021
Sjófryst flök ót.a.s. <i>Sea frozen fish fillets n.e.s.</i>	16.311	17.964	17.521	14.875
Annað sjófryst sjávarfang <i>Other sea frozen marine products</i>	123	244	658	430
Heilfrystur fiskur ót.a.s. <i>Whole frozen fish n.e.s.</i>	32.773	29.732	34.814	31.883
Landfryst, blokkfryst flök <i>Frozen fish fillets, in blocks</i>	3.163	4.663	4.318	3.446
Landfryst flök ót.a.s. <i>Frozen fish fillets n.e.s.</i>	20.329	13.565	16.197	20.238
Fiskmarningur, frystur <i>Minced or strained fish, frozen</i>	1.051	1.090	1.205	953
Fryst hrogn <i>Frozen roes</i>	5.449	5.742	6.115	6.584
Annað fryst sjávarfang <i>Other frozen marine products</i>	41.162	42.518	33.360	33.991
Þurrkaður saltfiskur <i>Dried-salted fish</i>	3.124	1.986	1.616	1.793
Blautverkaður saltfiskur <i>Uncured salted fish</i>	16.887	16.462	13.948	12.833
Saltfiskflök, bitar o.fl. <i>Salted fish fillets, bits etc.</i>	6.706	6.771	7.623	7.810
Söltuð hrogn <i>Salted roes</i>	1.793	1.711	1.106	890
Skreið <i>Stock fish</i>	367	803	855	562
Þurrkaðir hausar <i>Dried fish heads</i>	5.826	8.622	7.960	8.449
Annar hertur, þurrkaður, saltaður fiskur <i>Other dried, salted fish</i>	342	3.499	3.368	3.745
Fiskmjöl <i>Fish meal</i>	17.078	22.291	26.624	15.914
Lýsi <i>Fish oil</i>	12.078	14.636	16.561	10.622
Afurðir fiskvinnslu ót.a.s. <i>Fish processing n.e.s.</i>	1.995	5.706	4.636	5.142
<b>Landbúnaðarafurðir Agricultural products</b>	<b>9.911</b>	<b>12.327</b>	<b>13.195</b>	<b>11.692</b>
Lífandi dýr <i>Live animals</i>	778	1.038	917	836
Eldisfiskur <i>Farmed fish</i>	3.152	1.935	2.910	4.781
Ferskvatnsfiskur ót.a.s. <i>Freshwater fish n.e.s.</i>	161	2.744	1.950	660
Kjöt, nýtt, kælt eða fryst <i>Meat, fresh, chilled or frozen</i>	2.310	2.293	2.644	2.574
Kjöt, saltað, þurrkað eða reykt <i>Meat, salted, dried or smoked</i>	22	16	23	24
Óunnar húðir og skinn <i>Raw hides and skins</i>	779	615	775	463
Sútaðar eða þurrkaðar húðir og skinn <i>Tanned or crust hides and skins</i>	1.216	1.592	1.996	418
Ókembd ull <i>Wool, not carded or combed</i>	221	215	191	242
Landbúnaðarvörur ót.a.s. <i>Agricultural products n.e.s.</i>	1.271	1.877	1.791	1.695
<b>Iðnaðarvörur Manufacturing products</b>	<b>335.479</b>	<b>331.145</b>	<b>309.140</b>	<b>309.990</b>
Matvara í loftþéttum umbúðum <i>Preserved food product</i>	3.523	3.643	4.130	4.091
Matvara í öðrum umbúðum <i>Food products in other containers</i>	755	893	992	1.134
Óáfengar drykkjarvörur <i>Non-alcoholic beverages</i>	1.019	1.048	1.008	1.204
Áfengar drykkjarvörur <i>Alcoholic beverages</i>	137	139	266	397
Leður og loðsútuð skinn <i>Leather and tanned or dressed skins</i>	312	325	287	164
Ull <i>Wool</i>	203	278	336	256
Önnur spunaefni <i>Other textiles</i>	312	311	257	200
Afurðir orkufreks iðnaðar <i>Products of power intensive plants</i>	257.059	247.093	235.438	233.392
Afurðir annars efnaiðnaðar <i>Prod. of other chemical industries</i>	29.939	32.669	23.320	23.379
Búnaður til fiskveiða <i>Fishing equipment</i>	3.204	3.436	3.455	2.668
Vélar og tæki <i>Machinery and equipment</i>	8.702	10.794	9.904	10.453
Aðrar iðnaðarvörur <i>Other manufacturing n.e.s.</i>	30.315	30.516	29.748	32.651



## 13.8 Útflutningur vara eftir vinnslugreinum 2011–2014

Exports of goods by branches of processing 2011–2014

Fob-verðmæti í millj. kr. Fob value in million ISK	2011	2012	2013	2014
<b>Aðrar vörur Other products</b>	<b>23.165</b>	<b>20.925</b>	<b>15.898</b>	<b>24.864</b>
Jarðnám Products of mining	999	1.003	1.026	1.041
Endurheimtar vörur til endurvinnslu Recovered articles for recycling	6.819	6.977	7.412	7.410
Flutningsförl Transport equipment	11.613	8.502	4.339	12.522
Aðrar vörur Other products	3.735	4.444	3.121	3.891
<b>Hlutfallsleg skipting Percent distribution</b>				
<b>Útflutningur alls Exports, total</b>	<b>100,0</b>	<b>100,0</b>	<b>100,0</b>	<b>100,0</b>
<b>Sjávarafurðir Marine products</b>	<b>40,6</b>	<b>42,4</b>	<b>44,6</b>	<b>41,3</b>
Nýr, kældur eða ísvarinn heill fiskur Whole fish, fresh, chilled or on ice	1,6	1,6	1,5	1,4
Ný, kæld eða ísvarin fiskflök Fish fillets, fresh, chilled or on ice	2,4	2,2	3,3	4,2
Annað ferskt, kælt sjávarfang Other marine products, fresh or chilled	2,7	3,2	3,3	2,4
Sjófrystur heill fiskur Sea frozen fish, whole	3,2	3,6	3,5	2,6
Sjófryst, blokkfryst flök Sea frozen fish fillets, in blocks	0,5	0,6	0,6	0,3
Sjófryst flök ót.a.s. Sea frozen fish fillets n.e.s.	2,6	2,8	2,9	2,5
Annað sjófryst sjávarfang Other sea frozen marine products	0,0	0,0	0,1	0,1
Heilfrystur fiskur ót.a.s. Whole frozen fish n.e.s.	5,3	4,7	5,7	5,4
Landfryst, blokkfryst flök Frozen fish fillets, in blocks	0,5	0,7	0,7	0,6
Landfryst flök ót.a.s. Frozen fish fillets n.e.s.	3,3	2,1	2,7	3,4
Fiskmarningur, frystur Minced or strained fish, frozen	0,2	0,2	0,2	0,2
Fryst hrogn Frozen roes	0,9	0,9	1,0	1,1
Annað fryst sjávarfang Other frozen marine products	6,6	6,7	5,5	5,8
Þurrkaður saltfiskur Dried-salted fish	0,5	0,3	0,3	0,3
Blautverkaður saltfiskur Uncured salted fish	2,7	2,6	2,3	2,2
Saltfiskflök, bitar o.fl. Salted fish fillets, bits etc.	1,1	1,1	1,2	1,3
Söltuð hrogn Salted roes	0,3	0,3	0,2	0,2
Skreið Stock fish	0,1	0,1	0,1	0,1
Þurrkaðir hausar Dried fish heads	0,9	1,4	1,3	1,4
Annar hertur, þurrkaður, saltaður fiskur Other dried, salted fish	0,1	0,6	0,6	0,6
Fiskmjöl Fish meal	2,8	3,5	4,4	2,7
Lýsi Fish oil	1,9	2,3	2,7	1,8
Afurðir fiskvinnslu ót.a.s. Fish processing n.e.s.	0,3	0,9	0,8	0,9
<b>Landbúnaðarafurðir Agricultural products</b>	<b>1,6</b>	<b>1,9</b>	<b>2,2</b>	<b>2,0</b>
Lífandi dýr Live animals	0,1	0,2	0,2	0,1
Eldisfiskur Farmed fish	0,5	0,3	0,5	0,8
Ferskvatnsfiskur ót.a.s. Freshwater fish n.e.s.	0,0	0,4	0,3	0,1
Kjöt, nýtt, kælt eða fryst Meat, fresh, chilled or frozen	0,4	0,4	0,4	0,4
Kjöt, saltað, þurrkað eða reykt Meat, salted, dried or smoked	0,0	0,0	0,0	0,0
Óunnar húðir og skinn Raw hides and skins	0,1	0,1	0,1	0,1
Sútaðar eða þurrkaðar húðir og skinn Tanned or crust hides and skins	0,2	0,3	0,3	0,1
Ókembd ull Wool, not carded or combed	0,0	0,0	0,0	0,0
Landbúnaðarafurðir ót.a.s. Agricultural products n.e.s.	0,2	0,3	0,3	0,3



### 13.8 Útflutningur vara eftir vinnslugreinum 2011–2014

*Exports of goods by branches of processing 2011–2014*

Fob-verðmæti í millj. kr. <i>Fob value in million ISK</i>	2011	2012	2013	2014
<b>Iðnaðarvörur <i>Manufacturing products</i></b>	<b>54,1</b>	<b>52,3</b>	<b>50,6</b>	<b>52,5</b>
Matvara í loftþéttum umbúðum <i>Preserved food product</i>	0,6	0,6	0,7	0,7
Matvara í öðrum umbúðum <i>Food products in other containers</i>	0,1	0,1	0,2	0,2
Óáfengar drykkjarvörur <i>Non-alcoholic beverages</i>	0,2	0,2	0,2	0,2
Áfengar drykkjarvörur <i>Alcoholic beverages</i>	0,0	0,0	0,0	0,1
Leður og loðsútuð skinn <i>Leather and tanned or dressed skins</i>	0,1	0,1	0,0	0,0
Ull <i>Wool</i>	0,0	0,0	0,1	0,0
Önnur spunaefni <i>Other textiles</i>	0,1	0,0	0,0	0,0
Afurðir orkufreks iðnaðar <i>Products of power intensive plants</i>	41,5	39,0	38,6	39,5
Afurðir annars efnaiðnaðar <i>Products of other chemical industries</i>	4,8	5,2	3,8	4,0
Búnaður til fiskveiða <i>Fishing equipment</i>	0,5	0,5	0,6	0,5
Vélar og tæki <i>Machinery and equipment</i>	1,4	1,7	1,6	1,8
Aðrar iðnaðarvörur <i>Other manufacturing n.e.s.</i>	4,9	4,8	4,9	5,5
<b>Aðrar vörur <i>Other products</i></b>	<b>3,7</b>	<b>3,3</b>	<b>2,6</b>	<b>4,2</b>
Jarðnám <i>Products of mining</i>	0,2	0,2	0,2	0,2
Endurheimtar vörur til endurvinnslu <i>Recovered articles for recycling</i>	1,1	1,1	1,2	1,3
Flutningsför <i>Transport equipment</i>	1,9	1,3	0,7	2,1
Aðrar vörur <i>Other products</i>	0,6	0,7	0,5	0,7

🌐 [www.hagstofa.is/efnahagur/utanrikisverslun](http://www.hagstofa.is/efnahagur/utanrikisverslun) [www.statice.is/economy/externaltrade](http://www.statice.is/economy/externaltrade)

Vissir þú

*Did you know*

Árið 2014 var Holland (Niðurland) helsta viðskiptaland Íslendinga

*In 2014 Netherlands was Iceland's main trading partner*

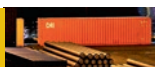

### 13.9 Þjónustuviðskipti við útlönd 2014

External trade in services 2014

Milljónir króna <i>Million ISK</i>	Útflutningur <i>Exports</i>		Innflutningur <i>Imports</i>		Jöfnuður <i>Balance</i>
	Verðmæti <i>Value</i>	Hlutfall <i>Percent</i>	Verðmæti <i>Value</i>	Hlutfall <i>Percent</i>	Verðmæti <i>Value</i>
<b>Þjónusta alls <i>Services, total</i></b>	<b>498.447,8</b>	<b>100,0</b>	<b>363.611,8</b>	<b>100,0</b>	<b>134.836,0</b>
Framleiðslutengd þjónusta á vörum í eigu annarra					
1. <i>Manufacturing services on physical inputs owned by others</i>	25.523,9	5,1	0,0	0,0	25.523,9
2. Viðgerðir og viðhald ót.a.s. <i>Maintenance and repair services n.e.s.</i>	5.980,2	1,2	17.733,8	4,9	-11.753,6
3. Samgöngur og flutningar <i>Transport</i>	189.240,4	38,0	58.531,0	16,1	130.709,4
4. Ferðalög <i>Travel</i>	159.049,6	31,9	113.594,1	31,2	45.455,5
5. Byggingastarfsemi og mannvirkjagerð <i>Construction</i>	3.571,7	0,7	765,7	0,2	2.805,9
6. Trygginga- og lífeyrisþjónusta <i>Insurance and pension services</i>	2.714,4	0,5	5.301,7	1,5	-2.587,3
7. Fjármálaþjónusta <i>Financial services</i>	19.248,2	3,9	15.022,5	4,1	4.225,7
Gjöld fyrir notkun hugverka ót.a.s.					
8. <i>Charges for the use of intellectual property n.e.s.</i>	18.744,6	3,8	13.826,4	3,8	4.918,2
Fjarskipta-, tölvu- og upplýsingaþjónusta					
9. <i>Telecommunications, computer and information services</i>	25.925,6	5,2	20.573,7	5,7	5.351,8
10. Önnur viðskiptaþjónusta <i>Other business services</i>	39.955,3	8,0	109.769,9	30,2	-69.814,6
Menningar, afþreyingar og persónuleg þjónusta					
11. <i>Personal, cultural and recreational services</i>	5.206,3	1,0	6.213,0	1,7	-1.006,7
12. Opinber þjónusta ót.a.s. <i>Government goods and services n.e.s.</i>	3.287,5	0,7	2.279,9	0,6	1.007,6

🌐 [www.hagstofa.is/efnahagur/utanrikisverslun](http://www.hagstofa.is/efnahagur/utanrikisverslun) [www.statice.is/economy/externaltrade](http://www.statice.is/economy/externaltrade)

### 13.10 Þjónustuviðskipti við útlönd eftir markaðssvæðum 2014

External trade in services by market areas 2014

Milljónir króna <i>Million ISK</i>	Útflutningur <i>Exports</i>		Innflutningur <i>Imports</i>		Jöfnuður <i>Balance</i>
	Verðmæti <i>Value</i>	Hlutfall <i>Percent</i>	Verðmæti <i>Value</i>	Hlutfall <i>Percent</i>	Verðmæti <i>Value</i>
<b>Alls <i>Total</i></b>	<b>498.447,8</b>	<b>100,0</b>	<b>363.611,8</b>	<b>100,0</b>	<b>134.836,0</b>
ESB <i>EU</i>	238.654,6	47,9	222.482,3	61,2	16.172,2
EFTA <i>EFTA</i>	63.108,7	12,7	26.606,6	7,3	36.502,1
Önnur Evrópulönd <i>Other European countries</i>	12.208,4	2,4	6.768,6	1,9	5.439,9
Bandaríkin <i>United States</i>	83.543,7	16,8	70.004,6	19,3	13.539,0
Kanada <i>Canada</i>	19.440,0	3,9	4.481,3	1,2	14.958,7
Önnur lönd <i>Other countries</i>	66.757,3	13,4	22.192,6	6,1	44.564,7
Ótilgreint eftir landi <i>Not specified by country</i>	14.735,2	3,0	11.075,9	3,0	3.659,3

🌐 [www.hagstofa.is/efnahagur/utanrikisverslun](http://www.hagstofa.is/efnahagur/utanrikisverslun) [www.statice.is/economy/externaltrade](http://www.statice.is/economy/externaltrade)





SEDLABANKI  
ISLANDS





# Peningamál

Money and credit

# 14

Hagstofan fær tölur um bankakerfið frá Seðlabanka Íslands. Seðlabankinn vinnur gögnin upp úr reikningum bankakerfisins, en þeim er safnað til að fylgjast með þróun þess. Upplýsingar þessar eru notaðar við efnahags- og peningastjórn. Reikningar lánakerfisins eru unnir upp úr samandregnum heildartölum frá ýmsum ólíkum lánastofnunum og/eða lánveitendum.

Bankakerfið hefur minnkað töluvert frá því að stærð þess náði hámarki fyrir fjármálaáfallið haustið 2008.

## Erlendar skuldir dragast saman

Erlendar skuldir bankakerfisins hafa dregist mikið saman síðan 2010 en þá námu þær tæpum 488 milljörðum króna

en tæpum 240 milljörðum árið 2014. Á sama tíma dró aðeins úr erlendum eignum bankakerfisins, þær voru rúmir 952 milljarðar árið 2010 og tæplega 925 milljarðar 2014.

## Krónan veikist

Gengi krónunnar hefur veikst mikið frá fjármálaáfallinu 2008. Meðalsölugengi Bandaríkjadals hækkaði um tæp 33% frá 2008 til 2014 og evran hækkaði um tæp 22%. Íslenska krónan styrktist um 4,5% gagnvart Bandaríkjadal milli 2013 og 2014 og um 4,6% gagnvart evrunni.

Frá 2013 til 2014 lækkuðu vagnir meðalársvextir bundinna innlána úr 5,7% í 2,9%.



Statistics Iceland obtains data on the banking system from the Central Bank of Iceland. The Central Bank processes its figures from the accounts of the banking system.

Data are gathered in order to monitor the banking system and for monetary policy purposes. The accounts of the banking system are compiled from monthly reports from various deposit money banks and the Central Bank of Iceland.

The size of the banking system is considerably smaller than at its peak before the financial crisis in 2008.

### Foreign liabilities decrease

Foreign liabilities of the banking system decreased from 488 billion ISK in 2010 to 240 billion ISK at the end of 2014. At the same time, the foreign assets of the banking system decreased from 952 billion in 2010 to 925 billion in 2014.

### Weakening of the Icelandic krona

The Icelandic krona has collapsed since the beginning of the financial crisis in 2008. The Central Bank average selling rates of the USD rose by 33% from 2008 to 2014, the Euro rose by 22%.

Weighted average interest rates of commercial banks decreased between years, were 5.7% in 2013 but 2.9% in 2014.

**Mynd 14.1** Meðalsölugengi Bandaríkjadals og evru 1982–2014

Figure 14.1 Central Bank average selling rates of USD and EUR 1982–2014

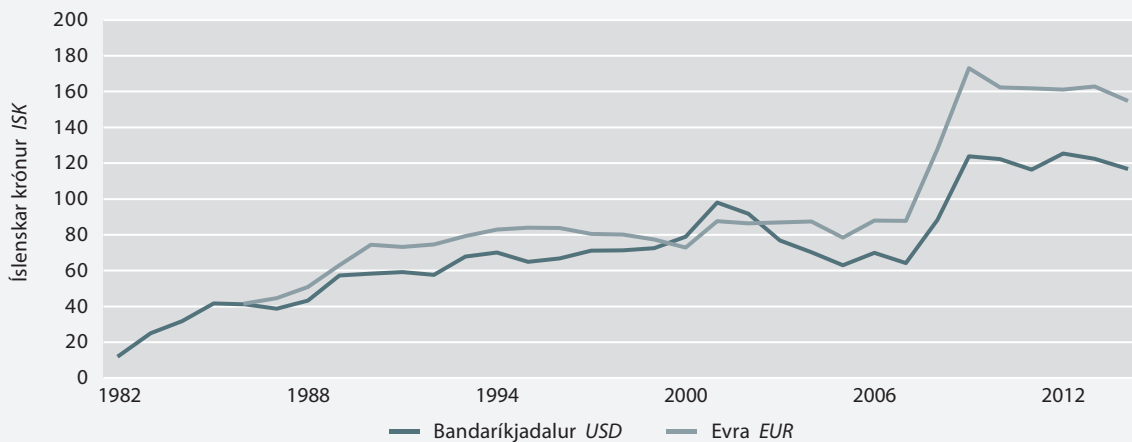

## 14.1 Reikningar bankakerfisins 2010–2014

Accounts of the banking system 2010–2014

Staða í árslok, millj. kr. Million ISK at the end of year	2010	2011	2012	2013	2014 <sup>1</sup>
<b>Erlendar eignir, alls Foreign assets, total</b>	<b>952.439</b>	<b>1.396.981</b>	<b>906.155</b>	<b>925.622</b>	<b>924.987</b>
Erlend útlán og markaðsverðbréf Foreign credit and equities	441.505	549.814	661.827	780.348	778.144
Aðrar erlendar eignir Other foreign assets	510.934	847.167	244.328	145.275	146.843
<b>Erlendar skuldir, alls Foreign liabilities, total</b>	<b>487.759</b>	<b>553.059</b>	<b>315.129</b>	<b>316.217</b>	<b>239.804</b>
Erlend verðbréfaútgáfa Foreign bond issue	–	–	–	18.294	37.262
Aðrar erlendar skuldir Other foreign liabilities	487.759	553.059	315.129	297.923	202.542
<b>Innlendar eignir, alls Domestic assets, total</b>	<b>2.925.230</b>	<b>2.981.214</b>	<b>2.902.883</b>	<b>2.862.512</b>	<b>2.811.272</b>
Innlend útlán og markaðsverðbréf Domestic credit	2.310.083	2.381.643	2.372.354	2.393.486	2.470.052
Útlán og markaðsverðbréf innlánsstofnana Domestic credit of Deposit Money Banks	2.136.555	2.186.617	2.184.177	2.211.173	2.314.347
Atvinnufyrirtæki Non-financial companies	1.866.479	1.525.343	1.304.039	1.171.214	1.102.554
Fjármálafyrirtæki Financial companies	1.047.705	495.074	362.314	281.032	259.228
Innlánsstofnanir Deposit taking corporations	44.483	15.371	20.423	6.846	14.938
Verðbréfa- og fjárfestingasjóðir Mutual and investment funds	3.637	2.784	1.931	3.704	8.942
Önnur fjármálafyrirtæki Other financial companies	94.859	43.298	35.756	35.936	53.427
Eignarhaldsfélög Holding companies	903.608	431.930	303.495	234.287	179.254
Vátryggingingafélög Insurance companies	50	7	13	8	2.609
Lífeyrissjóðir Pension funds	1.070	1.685	697	251	58
Ríkissjóður og ríkisstofnanir Treasury and Government institutions	238.158	221.939	217.492	214.347	218.438
Sveitarfélög og -stofnanir Municipalities	22.714	18.801	15.430	12.844	18.931
Heimili Households	737.280	792.319	797.105	865.065	887.453
Félagasamtök sem þjóna heimilum ...	...	...	...	...	6.955
Niðurfærslur Provisions	-1.775.781	-866.860	-512.203	-333.329	-179.212
Útlán og markaðsverðbréf kröfur Seðlabanka <sup>2</sup> Domestic credit of Central Bank <sup>2</sup>	173.528	195.027	188.177	182.313	155.704
Afleiðusamningar Derivatives	1.508	5.557	6.512	2.668	4.252
Hlutdeildarfyrtæki Shares in associates	8.324	14.575	13.817	24.200	9.244
Hlutir í tengdum fyrirtækjum Shares in affiliated undertakings	92.566	113.247	93.981	80.214	71.116
Aðrar innlendar eignir Other domestic assets	512.748	466.191	416.219	361.944	256.608
<b>Innlendar skuldir, alls Domestic liabilities, total</b>	<b>3.389.910</b>	<b>3.825.136</b>	<b>3.493.909</b>	<b>3.471.917</b>	<b>3.496.455</b>
Peningamagn, sparifé og innlend verðbréfaútgáfa (M4) Broad money and bonds (M4)	1.431.999	1.665.273	1.610.062	1.703.647	1.816.430
Innlend verðbréfaútgáfa innlánsstofnana Domestic bond issue of Deposit Money Banks	7.557	134.623	150.962	179.333	184.575
Peningamagn og sparifé (M3) Broad money (M3)	1.424.442	1.530.650	1.459.100	1.524.314	1.631.855
Bundin innlán Time deposits	509.011	540.280	558.879	604.200	663.068
Peningamagn og almennt sparifé (M2) Money and sight deposits (M2)	915.431	990.370	900.222	920.114	968.788
Almennt sparifé Sight deposits	419.344	490.961	437.670	443.876	561.074
Peningamagn (M1) Money supply (M1)	496.087	499.409	462.552	476.238	407.713
Veltiinnlán Demand deposits	461.421	460.018	421.690	434.621	363.686
Seðlar og mynt í umferð Notes and coins in circulation	34.666	39.391	40.862	41.617	44.028
Aðrar innlendar skuldir Other domestic liabilities	1.957.911	2.159.863	1.883.847	1.768.270	1.680.025

<sup>1</sup> Bráðabirgðatölur. Preliminary data.

<sup>2</sup> Útlán sem keypt voru með afföllum haustið 2008 eru birt á kröfuvirði. Loans purchased at a discount in autumn 2008 are entered at claim value.

☉ Seðlabanki Íslands. Central Bank of Iceland.

## 14.2 Vegnir meðalársvextir innlánsstofnana 1980–2014

Weighted average interest rates of commercial banks 1980–2014

	Almennar sparisjóðsbækur General savings deposits		Bundin innlán <sup>1</sup> Time deposits <sup>1</sup>		Vixillán, 60 daga Bills of exchange, 60-day		Almenn útlán <sup>2</sup> General loans <sup>2</sup>		Ný (löng) verðtryggð lán <sup>3</sup> Indexed securities <sup>3</sup>		Dráttarvextir Penalty rates		Verð- vísitala, % <sup>4</sup>
	Á	R	Á	R	Á	R	Á	R	Á	R	Á	R	Inflation % <sup>4</sup>
1980	33,3	-12,6	45,0	-5,0	40,0	-8,3	39,9	-8,3	56,1	2,3	55,8	2,1	52,6
1981	34,4	-8,9	45,9	-1,2	39,8	-5,3	45,1	-1,7	51,3	2,5	55,3	5,2	47,6
1982	35,3	-15,7	61,8	0,8	40,4	-12,5	45,4	-9,4	65,2	2,9	58,0	-1,6	60,5
1983	38,7	-20,0	74,7	0,7	44,6	-16,6	48,8	-14,2	78,6	3,0	58,2	-8,8	73,4
1984	16,1	-2,4	22,7	3,2	23,2	3,6	23,0	3,4	25,4	5,5	31,5	10,6	18,9
1985	22,7	-9,5	39,4	2,8	36,0	0,3	32,5	-2,3	42,4	5,0	44,0	6,2	35,6
1986	11,5	-2,8	18,0	2,9	20,3	4,9	19,6	4,3	20,5	5,1	30,5	13,8	14,7
1987	13,3	-7,3	26,1	3,2	28,7	5,3	27,9	4,7	31,6	7,7	35,9	11,2	22,2
1988	16,7	-2,0	23,2	3,4	34,0	12,5	33,2	11,8	30,1	9,2	43,9	20,8	19,1
1989	11,2	-8,6	24,8	2,6	29,4	6,4	29,5	6,5	31,1	7,8	35,9	11,8	21,6
1990	3,7	-3,2	13,6	6,0	17,0	9,2	17,1	9,3	15,7	8,0	26,0	17,6	7,2
1991	4,8	-2,7	15,2	7,0	19,0	10,5	18,4	10,0	17,5	9,2	25,0	16,1	7,7
1992	1,2	-0,3	8,2	6,5	13,3	11,5	13,5	11,8	11,0	9,3	19,5	17,7	1,6
1993	0,8	-2,1	9,4	6,2	15,1	11,8	14,8	11,5	12,4	9,1	17,7	14,3	3,0
1994	0,5	-0,7	6,1	4,8	11,9	10,5	10,9	9,5	9,3	7,9	14,2	12,8	1,3
1995	0,6	-1,0	7,1	5,4	12,5	10,7	11,9	10,1	10,5	8,7	14,6	12,8	1,6
1996	0,7	-1,3	7,9	5,7	13,3	11,0	12,8	10,5	11,1	8,9	15,8	13,5	2,1
1997	0,9	-1,1	7,8	5,7	13,9	11,7	13,3	11,1	11,2	9,0	16,3	14,0	2,0
1998	0,7	-0,5	6,7	5,4	13,8	12,4	13,2	11,8	10,1	8,8	16,5	15,1	1,3
1999	0,8	-4,6	11,1	5,2	15,2	9,0	14,1	8,0	14,7	8,6	17,3	11,1	5,6
2000	1,4	-2,6	10,1	5,7	18,8	14,0	17,4	12,7	14,1	9,5	22,0	17,2	4,2
2001	1,7	-6,4	15,1	6,0	20,1	10,6	18,8	9,4	19,7	10,2	23,7	13,9	8,6
2002	0,7	-1,3	8,0	5,9	17,1	14,8	16,0	13,7	12,3	10,1	21,3	18,9	2,0
2003	0,2	-2,4	7,7	4,9	13,1	10,1	12,4	9,4	12,0	9,1	17,3	14,2	2,7
2004	0,3	-3,5	8,0	3,9	13,7	9,4	12,6	8,3	10,5	6,3	17,3	12,9	3,9
2005	1,3	-2,8	7,8	3,5	17,2	12,5	15,3	10,7	10,3	5,9	20,3	15,5	4,2
2006	3,4	-3,3	11,0	3,8	20,7	12,9	18,6	10,9	13,4	6,1	22,5	14,6	6,9
2007	4,6	-1,2	12,0	5,8	22,9	16,1	20,2	13,5	12,9	6,6	25,0	18,0	5,9
2008	6,0	-8,9	24,8	7,2	24,6	7,1	21,6	4,5	24,7	7,1	25,8	8,1	16,4
2009	3,5	-4,7	14,2	5,2	20,9	11,3	17,1	7,8	15,4	6,3	21,2	11,6	8,6
2010	0,5	-2,0	6,2	3,5	13,9	11,0	10,7	7,9	9,2	6,4	15,1	12,2	2,6
2011	0,1	-4,8	8,0	2,7	9,4	4,0	7,8	2,5	11,6	6,1	11,4	5,9	5,2
2012	0,7	-3,6	6,6	2,0	11,4	6,6	8,4	3,7	10,6	5,8	12,4	7,6	4,5
2013	1,0	-2,6	5,7	1,9	12,4	8,4	8,2	4,3	9,2	5,3	13,0	9,0	3,7
2014	1,0	0,0	2,9	1,9	11,0	9,9	7,8	6,7	6,4	5,3	13,0	11,9	1,0

① Á = Ávöxtun í % á ári. Nominal interest, % per year.

① R = Raunvextir miðað við ársbreytingar verðvísitölu, % á ári. Real interest, nominal interest deflated by the yearly change in inflation, % per year.

1 Tímabilið 1980–1981: 12 mánaða verðtryggðir reikningar; tímabilið 1982–1989: 6 mánaða verðtryggður reikningar; tímabilið 1990–1993: 15–24 mánaða verðtryggðir reikningar; 1994–1998: 60 mánaða verðtryggðir reikningar. 1980–1981: 12-month indexed deposits; 1982–1989: 6-month indexed deposits; 1990–1993: 15–24 month indexed deposits and 1994–1998: 60-month indexed deposits.

2 Gert er ráð fyrir tveimur gjaldkögum á ári. Based on two due dates per year.

3 Ný verðtryggð íbúðalán og fasteignalán eru meðtalin frá 2004 í útreikningi raunvaxta nýrra verðtryggra lána. New price-indexed loans and mortgage loans are as of 2004 included in calculations of real interest on new indexed loans.

4 Breyting lánskjaravísitölu, janúar. Twelve month rate, the credit terms index, January.

© Seðlabanki Íslands. Central Bank of Iceland.



### 14.3 Greiðslumiðlun 2010–2014

*Payment intermediation 2010–2014*

	2010	2011	2012	2013	2014
<b>Heildarvelta, milljónir kr. Turnover, million ISK</b>	<b>744.642</b>	<b>775.305</b>	<b>801.880</b>	<b>820.794</b>	<b>849.388</b>
Tékkar <i>Cheques</i>	65.489	55.738	47.306	39.336	38.669
Kreditkort <i>Credit cards</i>	306.447	334.485	358.063	377.619	400.244
Innanlands <i>Domestically</i>	260.950	280.121	298.882	314.046	328.582
Erlendis <i>Abroad</i>	45.496	54.364	59.181	63.570	71.663
Debetkort <i>Debit cards</i>	372.706	385.082	396.511	403.839	410.475
Innanlands <i>Domestically</i>	362.151	372.338	382.158	388.285	392.556
Erlendis <i>Abroad</i>	10.556	12.744	14.354	15.553	17.919
<b>Fjöldi færslna, þúsundir Number of transactions, thousand</b>	<b>110.825</b>	<b>113.944</b>	<b>117.272</b>	<b>123.249</b>	<b>128.892</b>
Tékkar <i>Cheques</i>	169	104	63	48	36
Kreditkort <i>Credit cards</i>	47.092	48.992	50.814	56.114	59.493
Innanlands <i>Domestically</i>	43.806	44.900	46.177	50.517	52.633
Erlendis <i>Abroad</i>	3.285	4.093	4.637	5.597	6.860
Debetkort <i>Debit cards</i>	63.565	64.847	66.395	67.087	69.363
Innanlands <i>Domestically</i>	62.642	63.706	65.043	65.594	67.541
Erlendis <i>Abroad</i>	923	1.141	1.352	1.493	1.822
Fjöldi kreditkorta í lok tímabils <i>Number of credit cards at end of period</i>	297.877	299.319	306.445	319.295	339.256
Fjöldi debetkorta í lok tímabils <i>Number of debit cards at end of period</i>	487.302	402.663	413.505	423.827	432.392

Seðlabanki Íslands. *Central Bank of Iceland.*

## 14.4 Úr reikningum Seðlabanka Íslands 2010–2014

Summary of Central Bank accounts 2010–2014

Staða í árslok, milljónir króna <i>Million ISK at the end of year</i>	2010	2011	2012	2013	2014 <sup>1</sup>
<b>Eignir <i>Assets</i></b>					
<b>Innlendar eignir alls <i>Domestic assets, total</i></b>	<b>661.804</b>	<b>538.306</b>	<b>535.007</b>	<b>516.153</b>	<b>427.050</b>
1 Innlánsstofnanir <i>Deposit Money Banks</i>	90.037	4.312	17.792	53.327	57.048
2 Fjármálafyrirtæki, önnur en bankar <i>Non-bank financial institutions</i>	3.004	3.122	3.050	2.782	2.342
3 Ríkissjóður og ríkisstofnanir <i>Treasury and government institutions</i>	170.525	191.905	185.126	179.531	153.362
4 ESI, eignarhaldsfélag <sup>2</sup> <i>ESÍ Holding Company</i>	391.524	329.283	313.512	250.498	179.537
5 Aðrar eignir <i>Other assets</i>	8.224	9.685	15.526	30.015	34.760
<b>Erlendar eignir alls<sup>3</sup> <i>Foreign assets, total</i></b>	<b>666.436</b>	<b>1.047.469</b>	<b>539.947</b>	<b>487.624</b>	<b>530.236</b>
<b>Eignir alls <i>Assets, total</i></b>	<b>1.328.240</b>	<b>1.585.775</b>	<b>1.074.954</b>	<b>1.003.777</b>	<b>957.286</b>
<b>Skuldir <i>Liabilities</i></b>	<b>1.258.861</b>	<b>1.501.998</b>	<b>976.854</b>	<b>913.970</b>	<b>882.259</b>
<b>Innlendar skuldir alls <i>Domestic liabilities, total</i></b>	<b>978.709</b>	<b>1.102.274</b>	<b>783.273</b>	<b>741.680</b>	<b>793.255</b>
5 Seðlar og mynt <i>Notes and coin</i>	38.269	43.205	45.142	47.016	49.955
6 Innlánsstofnanir <i>Deposit money banks</i>	170.537	118.114	158.377	185.662	133.546
7 Fjármálafyrirtæki, önnur en bankar <i>Non-bank financial institutions</i>	316.915	358.224	42.334	48.020	65.070
8 Ríkissjóður og ríkisstofnanir <i>Treasury and government institutions</i>	424.648	528.816	489.189	404.706	514.372
9 Aðrar skuldir <i>Other liabilities</i>	28.340	53.915	48.230	56.276	30.312
10 Eigið fé <i>Capital and reserves</i>	69.379	83.777	98.100	89.807	75.027
<b>Erlendar skuldir alls<sup>3</sup> <i>Foreign liabilities, total</i></b>	<b>280.152</b>	<b>399.724</b>	<b>193.581</b>	<b>172.290</b>	<b>89.004</b>
11 Erlendar skuldir til skamms tíma <i>Short-term foreign liabilities</i>	66.943	36.979	35.874	29.782	24.596
12 Erlendar skuldir til langs tíma <i>Long-term foreign liabilities</i>	193.238	341.604	135.493	122.610	43.787
14 Mótvirði við Alþjóðagjalddeyrissjóðinn <i>Counterpart to IMF deposits</i>	19.971	21.141	22.214	19.898	20.621
<b>Skuldir og eigið fé alls <i>Total liabilities and equity</i></b>	<b>1.328.240</b>	<b>1.585.775</b>	<b>1.074.954</b>	<b>1.003.777</b>	<b>957.286</b>
<b>Liðir til skýringar <i>Memorandum</i></b>					
Grunnfé <i>Base money</i>	93.929	74.491	98.357	98.658	81.328

1 Bráðabirgðatölur. *Preliminary data.*2 Eignarhaldsfélag stofnað utan um kröfur Seðlabanka Íslands á fallnar fjármálastofnanir. *Holding company established for Central Bank claims on fallen banks and financial institutions.*3 Erlendur liður er þegar mótaðili er erlendur, skv. skilgreiningu í lögum um gjalddeyrismál (nr. 87/1992). *Foreign item means that the counterpart is non-resident, according to Act on foreign exchange (No 87/1992).*
 Seðlabanki Íslands. *Central Bank of Iceland.*

## 14.5 Innlán og útlán innlánsstofnana eftir tegundum 2010–2014

*Deposits and lending of commercial banks by category 2010–2014*

Staða í árslok, millj. kr. <i>Million ISK at the end of year</i>	2010	2011	2012	2013	2014 <sup>1</sup>
<b>Eignir <i>Assets</i></b>					
<b>Innlendar eignir, alls <i>Domestic assets, total</i></b>	<b>2.479.410</b>	<b>2.564.836</b>	<b>2.543.041</b>	<b>2.590.418</b>	<b>2.602.638</b>
Sjóður og innstæður í Seðlabanka <i>Cash and cash balances with Central Bank</i>	117.766	121.303	159.955	184.106	139.069
Innstæður í innlendum innlánsstofnunum <i>Deposits in domestic deposit taking corporations</i>	10.666	5.229	4.543	3.993	5.286
Innlend útlán og markaðsverðbréf <i>Domestic credit and marketable securities</i>	2.138.063	2.187.862	2.185.243	2.213.564	2.316.491
Útlán <i>Lending</i>	3.548.342	2.671.692	2.327.276	2.235.024	2.159.555
Greiddar óinnleystar ábyrgðir <i>Redeemed liabilities</i>	2.757	969	531	364	237
Yfirdráttarlán <i>Overdrafts</i>	199.407	190.635	175.868	181.882	176.407
Víxlar <i>Bills</i>	1.287	663	255	223	141
Óverðtryggð skuldabréf <i>Unindexed bonds</i>	847.574	836.334	732.824	754.046	774.870
Verðtryggð skuldabréf <i>Indexed bonds</i>	727.302	847.355	807.573	834.788	783.035
Gengisbundin skuldabréf <i>Foreign currency-linked bonds</i>	1.664.990	722.556	549.114	402.652	362.942
Yfirdráttarlán í erl. mynt <i>Foreign currency-linked overdrafts</i>	58.393	34.825	20.838	20.208	21.269
Eignarleigusamningar <i>Leasing contracts</i>	46.632	38.356	40.273	40.860	40.654
Niðurfærslur útlána <i>Provisions</i>	-1.775.781	-866.860	-512.203	-333.329	-179.212
Markaðsskuldabréf og -víxlar <i>Debt instruments</i>	353.616	345.054	333.885	266.856	270.133
Innlend hlutabréf og hlutdeildarskírteini <i>Domestic equities and investment fund shares</i>	10.379	36.731	35.219	42.623	63.871
Afleiðusamningar <i>Derivatives</i>	1.508	1.245	1.066	2.390	2.144
Hlutdeildarfirmir <i>Share in associates</i>	8.324	14.575	13.817	24.200	9.244
Hlutir í tengdum fyrirtækjum <i>Share in affiliated undertakings</i>	92.566	113.247	93.981	80.214	71.116
Aðrar eignir <i>Other assets</i>	112.025	122.619	85.502	84.342	61.433
<b>Erlendar eignir, alls <i>Foreign assets, total</i></b>	<b>286.003</b>	<b>349.512</b>	<b>366.209</b>	<b>437.998</b>	<b>394.751</b>
Innlán í erlendum innlánsstofnunum <i>Deposits in foreign deposit taking corporations</i>	55.650	67.083	101.666	84.187	91.729
Erlend útlán og markaðsverðbréf innlánsstofnana <i>DMBs foreign credit and market securities</i>	223.707	278.057	255.769	349.446	298.797
Útlán til erlendra aðila <i>Lending to foreign parties</i>	177.019	192.836	165.879	184.077	162.477
Markaðsskuldabréf og -víxlar <i>Debt instruments</i>	43.350	81.593	83.331	163.054	133.415
Erlend hlutabréf og hlutdeildarskírteini <i>Foreign equities and investment fund shares</i>	3.314	3.313	5.332	1.451	1.738
Afleiðusamningar <i>Derivatives</i>	23	315	1.227	864	1.167
Hlutdeildarfirmir <i>Share in associates</i>	1.367	–	3.945	–	–
Hlutir í tengdum fyrirtækjum <i>Share in affiliated undertakings</i>	2.528	1.726	1.914	1.320	1.076
Aðrar eignir <i>Other assets</i>	2.751	2.646	2.914	3.045	3.149
<b>Eignir, alls <i>Total assets</i></b>	<b>2.765.413</b>	<b>2.914.347</b>	<b>2.909.250</b>	<b>3.028.416</b>	<b>2.997.389</b>
<b>Skuldir <i>Liabilities</i></b>					
<b>Innlendar skuldir, alls <i>Domestic liabilities, total</i></b>	<b>2.142.689</b>	<b>2.316.087</b>	<b>2.279.183</b>	<b>2.333.757</b>	<b>2.242.985</b>
Skuldir við Seðlabanka <i>Central Bank facilities</i>	41.844	–	12.508	52.998	55.102
Innstæður innlendra aðila, alls <i>Domestic deposits, total</i>	1.558.417	1.578.548	1.509.071	1.641.024	1.625.620
Veltiinnlán <i>Current accounts in ISK</i>	430.042	436.730	385.894	386.688	347.881
Gengisb. veltiinnlán <i>Current acc. in foreign currency</i>	40.969	30.002	42.363	58.709	28.062
Óbundið sparið <i>Sight deposits</i>	573.986	566.818	517.125	587.232	572.950
Verðtryggð innlán <i>Indexed deposits</i>	213.420	223.018	219.437	210.213	193.059
Orlofsreikningar <i>Holiday pay accounts</i>	6.733	7.462	7.922	8.446	9.125
Innlán v/viðbótarlífeyrissparnaðar <i>Supplementary pension deposits</i>	80.769	86.327	89.010	93.750	99.198
Annað bundið sparið <i>Other time deposits</i>	212.499	228.192	247.319	295.985	375.345
Verðbréfaútgáfa <i>Bond issue</i>	7.557	134.623	150.962	179.333	184.575
Víkjandi lán <i>Subordinated loans</i>	48.846	55.358	58.966	55.129	54.239
Beinar lántökur <i>Direct borrowing</i>	404.194	450.992	418.802	279.614	226.272
Afleiðusamningar <i>Derivatives</i>	19.164	29.825	49.102	34.837	21.153
Aðrar skuldir <i>Other liabilities</i>	62.666	66.741	79.772	90.822	76.023





### 14.5 Innlán og útlán innlánsstofnana eftir tegundum 2010–2014

*Deposits and lending of commercial banks by category 2010–2014*

Staða í árslok, millj. kr. <i>Million ISK at the end of year</i>	2010	2011	2012	2013	2014 <sup>1</sup>
<b>Erlendar skuldir, alls <i>Foreign liabilities, total</i></b>	<b>207.607</b>	<b>153.335</b>	<b>121.549</b>	<b>143.927</b>	<b>150.800</b>
Innlán frá erlendum aðilum <i>Deposits from non-residents</i>	206.338	151.643	121.237	125.328	113.197
Afleiðusamningar <i>Derivatives</i>	807	1.692	142	128	125
Verðbréfaútgáfa <i>Bond issue</i>	–	–	–	18.294	37.262
Víkjandi lán <i>Subordinated loans</i>	–	–	–	–	–
Beinar lántökur <i>Direct borrowing</i>	–	–	–	–	–
Aðrar erlendar skuldir <i>Other foreign liabilities</i>	462	–	170	177	216
<b>Eigið fé og hlutdeild minnihluta <i>Total equity and minority interest</i></b>	<b>415.117</b>	<b>444.925</b>	<b>508.519</b>	<b>550.732</b>	<b>603.604</b>
<b>Skuldir og eigið fé samtals <i>Total liabilities and equity</i></b>	<b>2.765.413</b>	<b>2.914.347</b>	<b>2.909.250</b>	<b>3.028.416</b>	<b>2.997.389</b>

① Útlán sem keypt voru með afföllum haustið 2008 eru birt á kröfuvirði *Loans purchased at a discount in autumn 2008 are entered at claim value.*

<sup>1</sup> Bráðabirgðatölur. *Preliminary data.*

☎ Seðlabanki Íslands. *Central Bank of Iceland.*

## 14.6 Útlánaflokkun innlánsstofnana eftir lántakendum 2010–2014

Commercial bank lending by borrowers 2010–2014

Staða í árslok í millj. kr. Million ISK at the end of year	2010	2011	2012	2013	2014 <sup>1</sup>
<b>Innlendir aðilar, alls Lending to residents, total</b>	<b>3.548.342</b>	<b>2.671.692</b>	<b>2.327.276</b>	<b>2.235.024</b>	<b>2.159.555</b>
Ríkissjóður og ríkisstofnanir Treasury and government institutions	3.382	2.514	3.356	1.904	2.021
Sveitarfélög og -stofnanir Municipalities	20.176	17.738	15.193	12.292	17.895
<b>Fjármálafyrirtæki Financial companies</b>	<b>929.266</b>	<b>375.380</b>	<b>240.904</b>	<b>228.392</b>	<b>182.619</b>
Innlánsstofnanir Deposit taking corporations	33.588	12.688	8.547	5.031	11.162
Önnur fjármálafyrirtæki <sup>2</sup> Other financial intermediaries	66.768	20.477	15.671	17.602	20.374
Lífeyrissjóðir Pension funds	1.070	1.685	697	251	58
Vátryggingafélög Insurance companies	42	7	11	8	9
Peningamarkaðssjóðir Money Market Funds	...	...	...	...	–
Aðrir verðbréfa- og fjárfestingasjóðir en peningamarkaðssjóðir Other mutual and investment funds than money market funds	2.607	1.962	1.287	2.900	4.162
Eignarhaldsfélög Holding companies	825.190	338.562	214.691	202.600	146.853
<b>Atvinnufyrirtæki Non-financial companies</b>	<b>1.858.238</b>	<b>1.483.740</b>	<b>1.270.718</b>	<b>1.127.371</b>	<b>1.062.612</b>
Landbúnaður Agriculture	23.654	15.509	13.552	12.486	13.450
Fiskveiðar Fisheries	215.074	207.678	185.359	150.688	140.285
Námugróftur og iðnaður Mining and manufacturing	278.743	225.548	220.367	207.581	220.936
þar af vinnsla landbúnaðarafurða of which agricultural products	13.639	11.719	12.786	16.694	16.914
þar af vinnsla sjávarafurða of which marine products	164.988	144.567	144.474	132.422	145.344
Veitur Electricity, gas and water	16.276	12.449	13.780	11.358	23.620
Byggingastarfsemi Construction	190.383	121.032	86.150	76.812	85.447
Verslun Trade	215.533	174.937	139.475	128.210	119.441
Samgöngur og flutningar Transport and communication	35.447	45.259	44.777	42.588	37.434
Þjónusta Services	808.134	636.382	522.265	462.971	421.202
þar af fasteignafélög thereof real estate companies	...	378.430	305.521	282.884	246.079
þar af starfsemi höfuðstöðva thereof headquarters	...	...	...	...	21.721
Óflokkað Other	74.992	44.946	44.994	34.677	795
<b>Heimili Households</b>	<b>737.280</b>	<b>792.319</b>	<b>797.105</b>	<b>865.065</b>	<b>887.453</b>
þar af íbúðalán of which residential mortgage loans	415.298	483.362	513.442	592.343	634.776
<b>Félagasamtök sem þjóna heimilum Non-profit institutions serving households</b>	<b>...</b>	<b>...</b>	<b>...</b>	<b>...</b>	<b>6.955</b>
<b>Erlendir aðilar, alls Non-residents, total</b>	<b>267.638</b>	<b>286.991</b>	<b>266.919</b>	<b>298.374</b>	<b>168.881</b>
<b>Niðurfærslur Provisions</b>	<b>-1.866.401</b>	<b>-961.015</b>	<b>-613.243</b>	<b>-447.626</b>	<b>-185.616</b>

① Útlán sem keypt voru með afföllum haustið 2008 eru birt á kröfuvirði Loans purchased at a discount in autumn 2008 are entered at claim value.

<sup>1</sup> Bráðabirgðatölur. Preliminary data.

<sup>2</sup> Frá og með 2008 eru fjármálafyrirtæki í slitameðferð birt sem önnur fjármálafyrirtæki

🏦 Seðlabanki Íslands. Central Bank of Iceland.



## 14.7 Efnahagsyfirlit ýmissa lánaþyrirtækja 2010–2014

*Balance sheet of miscellaneous credit undertakings 2010–2014*

Staða í árslok, millj. kr. <i>Million ISK at the end of year</i>	2010	2011	2012	2013	2014
Útlán <sup>1</sup> <i>Credits<sup>1</sup></i>	1.003.506	947.017	937.934	908.708	862.841
Innistæður og sjóðir <i>Deposits and cash</i>	48.550	23.444	20.250	24.604	40.038
Kröfur á lánastofnanir <i>Commercial banks</i>	77.368	96.521	76.370	66.788	60.445
Markaðsskuldabréf og vixlar <i>Marketable securities</i>	15.012	36.137	36.098	44.987	36.379
Hlutabréf og hlutdeildarskírteini <i>Shares &amp; mutual fund certificates</i>	2.779	2.307	2.895	6.129	7.014
Erlendar eignir, nettó <i>Foreign assets, net</i>	5.997	6.468	5.478	5.901	7.766
Ýmsar eignir, nettó <i>Sundry assets, net</i>	64.302	34.438	40.330	48.879	48.734
Niðurfærslur <i>Provisions</i>	-88.176	-49.250	-43.020	-38.685	-33.447
<b>Eignir = skuldir <i>Assets = Liabilities</i></b>	<b>1.129.338</b>	<b>1.097.081</b>	<b>1.076.336</b>	<b>1.067.310</b>	<b>1.029.768</b>
Lántökur <i>Borrowing</i>	207.857	156.188	125.114	118.349	90.812
Ríkissjóður og ríkisstofnanir <i>Central government</i>	-	1.756	10.188	4.762	5.556
Seðlabankinn <i>Central Bank</i>	-	-	-	-	-
Innlánsstofnanir <i>Deposit money banks</i>	47.957	18.328	14.302	16.186	15.069
Lífeyrissjóðir <i>Pension funds</i>	2.913	2.494	2.127	1.771	1.332
Önnur innlend lán <i>Other domestic borrowing</i>	58.198	41.549	50.853	60.880	59.579
Erlend lán <i>Foreign borrowing</i>	98.788	92.062	47.643	34.749	29.131
Innlán og útgefin verðbréf <i>Deposit and market securities</i>	864.609	896.908	898.449	893.795	857.203
Útgefin verðbréf <i>Marketable securities</i>	44.299	48.029	48.898	59.331	58.655
Útgefin húsbref <i>Housing bonds</i>	37.145	36.732	35.392	29.091	25.067
Útgefin húsnæðisbréf <i>State Housing Fund bonds</i>	24.548	23.536	22.373	21.557	20.470
Íbúðabréf <i>HFF bonds</i>	758.617	788.611	791.786	783.815	753.011
Eigið fé <i>Capital</i>	56.872	43.986	52.773	55.167	61.899

<sup>1</sup> Eignarleigusamningar eru taldir með útlánum. *Leasing contracts are counted with loans.*

☎ Seðlabanki Íslands. *Central Bank of Iceland.*



## 14.8 Lánaflokkun ýmissa lánafyrirtækja 2010–2014

*Sectoral breakdown of miscellaneous credit undertakings 2010–2014*

Staða í árslok, millj. kr. <i>Million ISK at the end of year</i>	2010	2011	2012	2013	2014
<b>Útlán alls<sup>1</sup> <i>Lending, total<sup>1</sup></i></b>	<b>1.003.506</b>	<b>947.017</b>	<b>937.934</b>	<b>908.708</b>	<b>862.841</b>
Ríkissjóður og ríkisstofnanir <i>Central government</i>	346	132	112	146	147
Bæjar- og sveitarfélög <i>Local government</i>	83.243	82.614	82.831	91.993	91.585
Fjármálastofnanir <i>Financial institutions</i>	1.210	1.405	375	255	160
<b>Fyrirtæki alls <i>Enterprises, total</i></b>	<b>228.444</b>	<b>180.451</b>	<b>170.601</b>	<b>157.827</b>	<b>152.818</b>
Landbúnaður <i>Agriculture</i>	1.747	1.394	1.289	820	1.034
Sjávarútvegur <i>Fisheries</i>	5.879	4.991	4.242	3.175	3.049
Verslun <i>Commerce</i>	14.366	4.738	4.008	3.267	2.516
Iðnaður <i>Manufacturing</i>	14.600	8.262	6.095	4.522	3.854
Byggingarstarfsemi og mannvirkjagerð <i>Building contractors and construction of residential</i>	30.877	20.852	13.089	9.627	7.353
Samgöngur <i>Communications</i>	6.669	3.306	2.129	1.540	1.177
Raforkumál <i>Electric power</i>	653	227	240	251	11
Þjónustustarfsemi <i>Services</i>	148.427	135.072	137.190	130.846	129.663
Eignarhaldsfélög <i>Holding companies</i>	4.348	1.170	1.960	3.004	3.477
Annað, óflokkað <i>Miscellaneous and unclassified</i>	878	440	359	777	685
<b>Erlendir aðilar <i>Foreign sector</i></b>	<b>11</b>	<b>2</b>	<b>–</b>	<b>–</b>	<b>9</b>
Íbúðarlán til einstaklinga <i>Housing loans to households</i>	690.253	682.414	684.016	658.486	618.120
<b>Niðurfærslur útlána og eignarleigusamninga <i>Provisions of lending and leasing contracts</i></b>	<b>-88.176</b>	<b>-49.250</b>	<b>-43.020</b>	<b>-38.685</b>	<b>-33.447</b>

<sup>1</sup> Eignarleigusamningar eru taldir með útlánunum. *Leasing contracts are counted with loans.*

☎ Seðlabanki Íslands. *Central Bank of Iceland.*



## 14.9 Löng erlend lán 2010–2014

*Long-term foreign debt 2010–2014*

Staða í árslok, millj. kr. <i>Million ISK at the end of year</i>	2010	2011	2012	2013	2014 <sup>1</sup>
<b>Löng erlend lán alls <i>Long-term foreign debt, total</i></b>	<b>1.389.801</b>	<b>1.592.978</b>	<b>1.338.459</b>	<b>1.169.913</b>	<b>1.079.880</b>
Seðlabankinn <i>Central Bank</i>	192.583	339.989	135.149	122.329	43.538
Hið opinbera <i>General government</i>	364.169	470.691	408.036	362.603	388.661
Ríkissjóður <i>Treasury</i>	340.753	447.572	388.610	351.205	382.462
Sveitarfélög <i>Municipalities</i>	23.416	23.119	19.426	11.398	6.199
Innlánsstofnanir <i>Deposit money banks</i>	0	0	0	18.434	37.152
Aðrar lánastofnanir <i>Other loan institutions</i>	95.144	90.652	45.584	32.796	26.223
Atvinnufyrirtæki <i>Industries</i>	737.905	691.646	749.690	633.751	584.306
Gengi Bandaríkjadals <i>U.S. Dollar exchange rate</i>	115,1	122,7	128,7	115,0	126,9
<b>Erlend lán sem hlutfall af:<sup>2</sup> <i>Total debt as percentage of:</i></b>					
Vergri landsframleiðslu <i>GDP</i>	85,7	93,5	75,2	62,2	54,2
Útflutningstekjum <i>Export revenue</i>	247,7	256,9	212,0	191,6	182,9
<b>Greiðslubyrði sem hlutfall af útflutningstekjum</b>					
<b><i>Debt service burden as percentage of export revenue</i></b>	<b>337,1</b>	<b>235,7</b>	<b>118,9</b>	<b>36,9</b>	<b>62,0</b>
Afborganir <i>Amortization</i>	305,1	203,2	97,9	22,3	48,4
Vaxtagreiðslur <i>Interest</i>	31,9	32,5	21,0	14,7	13,6

1 Bráðabirgðatölur. *Preliminary data.*

2 Skuldahlutfall miðast við skuldastöðu í lok tímabils sem hlutfall af landsframleiðslu ársins á gengi hvers tíma. *The debt ratio is measured as the ratio of annual GDP at current exchange rate against the total debt at the end of the period.*

☎ Seðlabanki Íslands. *Central Bank of Iceland.*

## 14.10 Gengisvísitölur 2008–2015

Exchange rate indices 2008–2015

	Gengisvísitala Pröng viðskiptavog <sup>1</sup> Exchange rate index Narrow trade weighted <sup>1</sup>	Viðskiptavog <sup>2</sup> Trade-weighted currency basket <sup>2</sup> 31.12.1994=100			Vöruviðskiptavog <sup>3</sup> Merchandise trade-weighted currency basket <sup>3</sup> 1983=100		
		Meðaltal Average	Innflutningur Imports	Útflutningur Exports	Meðaltal Average	Innflutningur Imports	Útflutningur Exports
<b>Ársmeðaltal</b> <i>Yearly average</i>							
2008	166,8	141,9	140,9	142,4	474,1	498,8	450,3
2009	223,3	191,0	190,0	191,4	636,5	671,4	603,2
2010	216,3	185,0	184,4	185,0	614,7	651,2	580,0
2011	216,8	183,5	183,0	183,3	613,2	650,7	577,6
2012	221,8	189,0	188,6	188,8	627,6	666,8	590,5
2013	219,0	186,3	185,9	186,1	618,8	656,5	582,9
2014	206,9	177,2	176,3	177,5	587,3	619,8	556,1
<b>Tölur í árslok</b> <i>End-of-year data</i>							
2008	216,4	184,4	183,5	184,7	613,9	647,6	581,6
2009	232,8	198,5	197,5	198,8	663,8	700,8	628,4
2010	208,0	176,7	176,3	176,5	588,4	624,8	553,8
2011	217,3	185,2	184,8	185,0	615,2	653,5	578,8
2012	232,7	197,9	197,4	197,6	658,1	698,8	619,4
2013	210,1	179,0	178,2	179,2	595,4	629,0	563,2
2014	206,6	179,7	178,5	180,3	589,5	620,7	559,5
<b>Mánaðartölur 2014</b> <i>Monthly indices 2014</i>							
Janúar	209,6	178,9	178,1	179,1	594,3	627,9	562,1
Febrúar	206,9	176,8	176,0	177,0	587,6	620,8	555,8
Mars	206,4	176,3	175,5	176,5	586,7	620,0	554,8
Apríl	205,7	175,5	174,6	175,7	583,9	616,6	552,6
Mái	206,1	175,8	174,9	176,0	584,8	617,5	553,5
Júní	206,5	176,2	175,2	176,5	585,4	617,8	554,4
Júlí	206,8	176,6	175,5	177,1	586,5	618,2	556,1
Ágúst	207,2	177,1	176,0	177,4	587,2	619,6	556,2
September	207,5	177,6	176,6	178,0	587,3	619,9	556,2
Október	206,9	177,7	176,8	178,1	586,5	619,0	555,4
Nóvember	207,7	179,0	178,0	179,4	589,2	621,4	558,3
Desember	205,8	178,7	177,5	179,3	587,0	618,2	557,1
<b>Mánaðartölur 2015</b> <i>Monthly indices 2015</i>							
Janúar	207,7	181,0	179,7	181,6	591,3	622,9	560,9
Febrúar	205,9	179,7	178,3	180,4	586,1	617,3	556,1
Mars	206,2	180,4	179,2	181,1	586,0	617,7	555,6
Apríl	205,7	179,2	178,0	179,9	582,1	613,6	551,8
Mái	205,7	178,9	177,6	179,6	582,7	613,9	552,8
Júní	204,8	178,7	177,3	179,5	581,8	612,2	552,5
Júlí	204,0	178,6	177,1	179,5	580,4	610,3	551,7
Ágúst	201,6	177,5	175,9	178,4	576,6	605,8	548,5

1 Ný vísitala sem tók sama gildi og eldri vísitala gengisskráningar 2. janúar 2009. *New index equivalent to the old Exchange Rate Index on January 2, 2009.*

2 Vöruviðskipta- og þjónustuviðskiptavog samkvæmt skiptingu inn- og útflutnings 1998. *Merchandise trade-weighted currency basket plus trade-weighted currency basket for services in 1998.*

3 Vöruviðskiptavog er byggð á landaskiptingu vöruviðskipta 1998 þar sem nokkrar leiðréttingar hafa verið gerðar fyrir áhrif þriðja lands í útflutningi sjávarafurða. Í voginni eru níu myntir. *The merchandise trade-weighted currency basket is based on merchandise trade with Iceland's major trading partners in 1998, which has been partially adjusted to third-country effects of fish exports. The basket is composed of nine currencies.*





# Upplýsingatækni

Information technology

# 15

Hagstofan rannsakar ár hvert notkun landsmanna á upplýsingatækni og neti. Spurningalistar eru lagðir fyrir úrtak einstaklinga símleiðis og úrtak fyrirtækja með vefinnsöfnun annars vegar og síma- viðtölum hinsvegar. Gagnasöfnunin fer fram í apríl og ná spurningarnar ýmist yfir fyrstu þrjá mánuði ársins eða allt árið á undan. Samanburðarhæfar rannsóknir eru gerðar á hinum Norðurlöndunum, svo og í löndum Evrópusambandsins.

## 98% landsmanna teljast til netnotenda

Einstaklingar sem tengst höfðu netinu einhvern tíma innan þriggja mánaða fram að framkvæmdinni eru skilgreindir sem netnotendur og voru lagðar fyrir þá nánari spurningar um netnotkun þeirra á því tímabili. Árið 2014 teljast 98% Íslendinga á aldrinum 16–74 ára til netnotenda. Þar

af tengjast 99% netnotenda netinu í hverri viku. Á íslenskum heimilum er algengast að fartölvur eða spjaldtölvur séu notaðar til að tengjast netinu, en það á við um 92% nettengdra heimila. Á 82% heimila eru önnur þráðlaus tæki notuð til að tengjast netinu, bordtölvur á 51% heimila, sjónvörp á 32% og leikjatölvur á 21%.

## Verslun á netinu eykst mjög

Mikil aukning varð í verslun einstaklinga á vörum og þjónustu á netinu frá árinu 2013–2014. Höfðu 66% verslað á netinu ári fram að rannsókninni, en hafði verið 56% árin 2012 og 2013. Aukningin var helst í vélbúnaði, eða jaðartækjum, fyrir tölvur, s.s. prenturum, aðgöngumiðum á viðburði og matvælum og öðrum vörum sem seldar eru í matvöruverslunum.



General usage of information technology and the Internet is established through annual data collection, from a sample of individuals via telephone interviews, and from a sample of enterprises via web-based surveys and telephone interviews. The data collection takes place in April, and the questions of the surveys refer either to the first three months, or the whole year, before. The surveys are standardised for all countries within the EEA.

### 98% of people living in Iceland are internet users

Individuals who had accessed the Internet within the three months leading up to the survey were defined as internet users and they were presented with further questions on their usage of the Internet in that time period. In 2014 98% of people living in Iceland are internet users, and 99% of internet users access the Internet every

week. In Icelandic households the most commonly used devices for accessing the Internet are laptop computers and tablets, in 92% of households with internet access. Other mobile devices are used for connecting to the Internet in 82% of households with internet access, desktop computers in 51%, T.V.s in 32%, and game consoles in 21%.

### Considerable increase in purchases of goods and services

There was a considerable increase between years in purchases of goods and services made over the Internet in the 12 months leading up to the 2014 survey. 66% had made purchases or orders compared to 56% in the years 2012 and 2013. The biggest increase was in computer hardware, tickets to events, and food or groceries.

## Vissir þú

### Did you know

Sjónvörp eru notuð til að tengjast netinu á 32% nettengdra heimila

*Television sets are used for connecting to the Internet in 32% of households with internet access*



### 15.1 Tæki til að tengjast netinu á heimilum 2014

*Devices used to access the Internet in households 2014*

Hlutfall nettengdra heimila <i>Percent of households with access to Internet</i>	Borðtölva <i>Desktop computer</i>	Fartölva/ spjaldtölva <i>Portable computer</i>	Önnur þráðlaus tæki <i>Other mobile devices</i>	Sjónvarp <i>TV</i>	Leikjatölva <i>Game console</i>
<b>Alls Total</b>	<b>50,6</b>	<b>91,7</b>	<b>81,9</b>	<b>31,7</b>	<b>20,5</b>
<b>Búseta Residence</b>					
Höfuðborgarsvæði <i>Capital region</i>	51,0	91,9	84,4	34,3	21,6
Landsbyggð <i>Other regions</i>	50,0	91,4	77,8	27,5	18,7
<b>Heimilisgerð Type of household</b>					
Heimili án barna yngri en 16 ára <i>Households without child(ren) under 16 years</i>	51,8	88,4	75,4	27,5	12,3
Heimili með barn/börn yngri en 16 ára <i>Households with child(ren) under 16 years</i>	48,4	97,9	94,2	39,9	36,1
<b>Mánaðartekjur heimilis, flokkað <i>Household monthly income, grouped</i></b>					
Tekjuþrep 1 <i>Income bracket 1</i>	41,1	86,8	73,5	26,7	13,7
Tekjuþrep 2 <i>Income bracket 2</i>	48,9	84,6	68,7	29,0	14,0
Tekjuþrep 3 <i>Income bracket 3</i>	46,5	91,2	81,2	26,4	20,9
Tekjuþrep 4 <i>Income bracket 4</i>	55,8	96,5	89,4	29,3	22,0
Tekjuþrep 5 <i>Income bracket 5</i>	52,3	99,3	92,6	41,8	32,3
Tekjuþrep 6 <i>Income bracket 6</i>	48,0	98,8	97,3	47,1	30,9

🌐 [www.hagstofa.is/atvinnuvegir/visindiogtaekni](http://www.hagstofa.is/atvinnuvegir/visindiogtaekni) [www.static.is/businesssectors/scienceandtechnology/](http://www.static.is/businesssectors/scienceandtechnology/)



## 15.2 Netnotkun einstaklinga 2010–2014

*Individuals' use of the Internet 2010–2014*

Hlutfall heildarmannfjölda Percent of population	2010	2011	2012	2013	2014
<b>Allir All</b>	<b>93,4</b>	<b>94,8</b>	<b>96,2</b>	<b>96,5</b>	<b>98,2</b>
<b>Karlar Males</b>	<b>95,2</b>	<b>95,8</b>	<b>97,0</b>	<b>97,5</b>	<b>98,3</b>
16–24 ára years	99,4	100,0	100,0	100,0	100,0
25–54 ára years	98,5	98,8	98,9	99,4	99,8
55–74 ára years	83,7	84,3	89,7	91,7	93,8
<b>Konur Females</b>	<b>91,5</b>	<b>93,9</b>	<b>95,5</b>	<b>95,6</b>	<b>98,0</b>
16–24 ára years	99,3	100,0	100,0	100,0	100,0
25–54 ára years	96,9	99,0	98,9	98,7	100,0
55–74 ára years	72,5	78,0	84,9	85,5	95,8
<b>Búseta Residence</b>					
Höfuðborgarsvæði Capital region	95,1	95,9	97,1	97,3	98,6
Landsbyggð Other regions	90,6	92,9	94,7	95,3	97,5
<b>Menntun Education</b>					
Skyldunám Primary	86,8	89,5	95,3	92,9	96,5
Stúdent eða iðnnám Secondary	94,3	97,5	98,6	97,5	98,1
Nám á háskólastigi Tertiary	99,2	99,8	99,8	99,3	100,0
<b>Atvinna Occupation</b>					
Námsmaður Student	100,0	100,0	100,0	100,0	100,0
Starfandi Employed	96,1	97,3	98,2	98,2	99,2
Aðrir Others	74,0	82,7	81,9	87,0	92,5

Ⓞ Viðmiðunartími er þrjú mánuðir fyrir framkvæmd rannsóknar. Reference time is three months prior to the survey.

🌐 [www.hagstofa.is/atvinnuvegir/visindiogtaekni](http://www.hagstofa.is/atvinnuvegir/visindiogtaekni) [www.static.is/businesssectors/scienceandtechnology/](http://www.static.is/businesssectors/scienceandtechnology/)

**Mynd 15.1 Netnotkun einstaklinga 2002–2014**

*Figure 15.1 Individuals' use of the Internet 2002–2014*

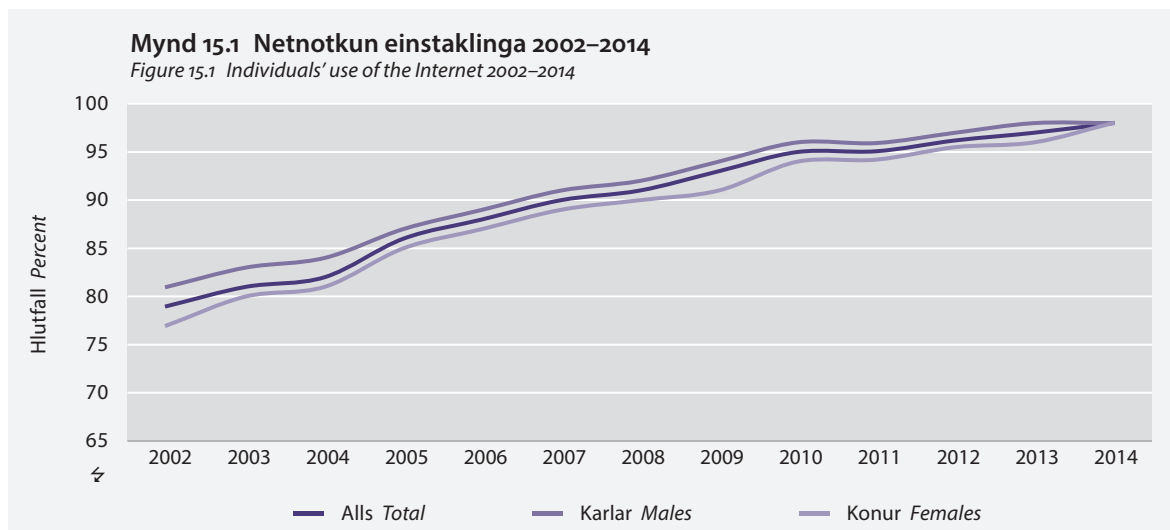



### 15.3 Tíðni netnotkunar einstaklinga 2013–2014

Frequency in the use of the Internet 2013–2014

Hlutfall netnotenda Percent of Internet users	2013			2014		
	Daglega Daily	Einu sinni í viku Once a week	Sjaldnar en einu sinni í viku Less than once a week	Daglega Daily	Einu sinni í viku Once a week	Sjaldnar en einu sinni í viku Less than once a week
<b>Allir All</b>	<b>93,9</b>	<b>4,7</b>	<b>1,4</b>	<b>95,3</b>	<b>3,4</b>	<b>1,4</b>
<b>Karlar Males</b>	<b>94,2</b>	<b>4,6</b>	<b>1,2</b>	<b>95,4</b>	<b>3,5</b>	<b>1,0</b>
16–24 ára years	97,4	2,6	0,0	98,1	1,3	0,6
25–54 ára years	95,3	3,7	1,0	96,4	3,2	0,4
55–74 ára years	89,0	8,6	2,4	91,3	5,7	2,9
<b>Konur Females</b>	<b>93,6</b>	<b>4,8</b>	<b>1,6</b>	<b>95,1</b>	<b>3,2</b>	<b>1,7</b>
16–24 ára years	100,0	0,0	0,0	96,7	2,6	0,7
25–54 ára years	95,8	3,4	0,8	99,0	1,0	0,0
55–74 ára years	83,1	12,2	4,8	91,3	5,3	3,4
<b>Búseta Residence</b>						
Höfuðborgarsvæði Capital region	95,1	3,9	1,0	95,2	3,3	1,6
Landsbyggð Other regions	91,8	6,2	2,0	95,5	3,5	1,0
<b>Menntun Education</b>						
Skyldunám Primary	89,1	8,6	2,3	92,0	6,0	2,1
Stúdent eða iðnnám Secondary	93,7	4,6	1,7	95,6	2,7	1,7
Nám á háskólastigi Tertiary	99,2	0,8	0,0	98,1	1,8	0,1
<b>Atvinna Occupation</b>						
Námsmaður Student	99,6	0,4	0,0	98,5	1,5	0,0
Starfandi Employed	94,8	4,5	0,8	96,1	2,7	1,2
Aðrir Others	86,0	8,5	5,5	89,1	7,9	3,0

⌚ Viðmiðunartími er þrjú mánuðir fyrir framkvæmd rannsóknar. Reference time is three months prior to the survey.

🌐 [www.hagstofa.is/atvinnuvegir/visindiogtaekni](http://www.hagstofa.is/atvinnuvegir/visindiogtaekni) [www.static.is/businesssectors/scienceandtechnology/](http://www.static.is/businesssectors/scienceandtechnology/)



## 15.4 Notkun netnotenda á tölvuskýjum 2014

Use of cloud computing, by Internet users 2014

Hlutfall netnotenda Percent of Internet users	Hafa notað geymslurými á netinu til að geyma rafrænt efni Having used internet storage space for storing content	Hafa notað geymslurými eða aðra tölvuskýsþjónustu til að deila rafrænu efni Having used internet storage space or other cloud computing service for sharing content	Hafa greitt fyrir notkun á geymslurými á netinu eða þjónustu til að deila efni Having paid for cloud computing service for storing or sharing content	Hafa notað forrit sem eru keyrð í gegnum netið fyrir textaskrár, töflureikni eða glærुकynningar Having used office software run over the internet
<b>Allir All</b>	<b>34,3</b>	<b>35,9</b>	<b>8,1</b>	<b>24,1</b>
<b>Karlar Males</b>	<b>36,1</b>	<b>39,0</b>	<b>9,4</b>	<b>26,3</b>
16–24 ára years	42,4	48,0	4,3	34,4
25–54 ára years	42,6	45,4	13,1	31,8
55–74 ára years	16,1	17,3	4,3	7,5
<b>Konur Females</b>	<b>32,6</b>	<b>32,8</b>	<b>6,7</b>	<b>21,9</b>
16–24 ára years	40,1	39,7	4,6	45,9
25–54 ára years	49,0	47,5	12,1	28,5
55–74 ára years	16,0	17,8	2,8	7,9
<b>Búseta Residence</b>				
Höfuðborgarsvæði Capital region	39,4	40,4	10,1	27,5
Landsbyggð Other regions	25,8	28,3	4,6	18,3
<b>Menntun Education</b>				
Skyldunám Primary	24,4	25,7	5,4	19,1
Stúdent eða iðnnám Secondary	31,5	33,1	6,8	21,6
Nám á háskólastigi Tertiary	48,2	50,0	12,5	32,7
<b>Atvinna Occupation</b>				
Námsmaður Student	54,9	56,0	7,7	57,9
Starfandi Employed	34,9	36,1	8,7	21,6
Aðrir Others	17,0	20,2	4,9	10,4

Ⓢ Tölvu- og netnotendur eru þeir sem hafa notað tölvu eða net á síðustu þremur mánuðum. Computer and Internet users are those who have used a computer or the Internet three months prior to the survey.

🌐 [www.hagstofa.is/atvinnuvegir/visindiogtaekni](http://www.hagstofa.is/atvinnuvegir/visindiogtaekni) [www.statice.is/businesssectors/scienceandtechnology/](http://www.statice.is/businesssectors/scienceandtechnology/)



## 15.5 Kaup einstaklinga um netið 2009–2014

*Individuals' Internet commerce 2009–2014*

Hlutfall heildarmannfjölda <i>Percent of population</i>	2009	2010	2011	2012	2013	2014
<b>Allir <i>All</i></b>	<b>44,0</b>	<b>44,7</b>	<b>48,7</b>	<b>55,5</b>	<b>55,8</b>	<b>66,4</b>
<b>Karlar <i>Males</i></b>	<b>45,5</b>	<b>46,8</b>	<b>52,0</b>	<b>54,8</b>	<b>57,5</b>	<b>66,6</b>
16–24 ára <i>years</i>	45,4	47,5	49,7	53,7	58,9	68,7
25–54 ára <i>years</i>	51,6	53,7	58,0	61,4	66,4	77,9
55–74 ára <i>years</i>	29,6	29,2	38,5	38,8	37,0	40,0
<b>Konur <i>Females</i></b>	<b>42,4</b>	<b>42,6</b>	<b>45,4</b>	<b>56,1</b>	<b>54,0</b>	<b>66,1</b>
16–24 ára <i>years</i>	42,9	49,0	46,7	57,3	56,0	77,4
25–54 ára <i>years</i>	51,3	49,9	56,9	68,2	63,4	84,0
55–74 ára <i>years</i>	20,0	19,7	18,7	26,8	31,8	47,9
<b>Búseta <i>Residence</i></b>						
Höfuðborgarsvæði <i>Capital region</i>	46,9	46,4	48,9	56,8	56,8	67,6
Landsbyggð <i>Other regions</i>	39,1	42,0	48,4	53,1	53,9	64,4
<b>Menntun <i>Education</i></b>						
Skyldunám <i>Primary</i>	29,1	35,1	36,4	41,4	39,6	50,2
Stúdent eða iðnnám <i>Secondary</i>	45,4	42,5	51,1	54,1	56,1	68,5
Nám á háskólastigi <i>Tertiary</i>	59,9	57,2	68,1	72,6	73,4	79,7
<b>Atvinna <i>Occupation</i></b>						
Námsmaður <i>Student</i>	46,6	47,9	57,0	60,7	60,9	74,8
Starfandi <i>Employed</i>	47,5	48,8	52,8	57,1	60,3	72,0
Aðrir <i>Others</i>	24,9	22,9	32,1	39,6	36,2	38,9

⌚ Viðmiðunartími er tólf mánuðir fyrir framkvæmd rannsókna. *Reference time is twelve months prior to each survey.*

🌐 [www.hagstofa.is/atvinnuvegir/visindiogtaekni](http://www.hagstofa.is/atvinnuvegir/visindiogtaekni) [www.static.is/businesssectors/scienceandtechnology/](http://www.static.is/businesssectors/scienceandtechnology/)





## 15.6 Vöru- og þjónustukaup einstaklinga um netið 2011–2014

*Goods/services purchased over the Internet by individuals 2011–2014*

Hlutfall þeirra sem keyptu um netið <i>Percent of individuals buying on the Internet</i>	2011	2012	2013	2014
Matvæli, hreinlætisvörur <i>Food, groceries</i>	9,4	8,4	6,7	12,0
Hlutir til heimilis, ekki raftæki <i>Household goods, excluding electronic equipment</i>	17,4	33,5	27,9	30,2
Lyf <i>Medicine</i>	6,7	7,5	8,4	8,8
Tónlist, kvikmyndir <i>Music, films etc.</i>	31,0	31,9	38,2	45,1
Bækur, tímarit, fjarkennsluefni <i>Books, magazines, e-learning material</i>	41,5	44,5	47,2	33,8
Föt, skór, íþróttavörur <i>Clothes, sport goods</i>	40,9	45,6	50,4	53,4
Hugbúnaður, tölvuleikir <i>Computer software</i>	34,3	34,5	42,5 <sup>1</sup>	35,2
Vélbúnaður fyrir tölvur, prentarar <i>Computer hardware</i>	10,4	15,8	15,3	21,2
Raftæki, myndavélar <i>Electronic equipment, cameras</i>	16,4	22,9	22,1	15,9
Hlutabréf, tryggingar <i>Shares, insurances</i>	10,1	12,5	13,7	12,4
Farmiðar, gisting o.fl. ferðatengt <i>Travel, accommodation etc.</i>	46,9	64,5	64,8	62,9
Gistingar á ferðalögum <i>Accommodation on travels</i>	41,0	55,7	55,8	54,5
Aðgöngumiðar á viðburði <i>Tickets for events</i>	44,9	73,3	70,4	74,5
Fjarskiptaþjónusta, t.d. áskrift að sjónvarpi eða síma <i>Telecommunication services</i>	54,9	61,7	64,5	54,2
Kennsluefni á rafrænu formi <i>Online educational material</i>	19,6	18,4	20,8	21,0
Annað <i>Other goods/services</i>	6,1	9,4	13,2	13,2

① Viðmiðunartími er tólf mánuðir fyrir framkvæmd rannsóknar. *Reference time is twelve months prior to each survey.*

<sup>1</sup> Munur gæti skýrst á því að spurningu var breytt á milli ára. *Differences between years possibly explained by changes in the question.*

🌐 [www.hagstofa.is/atvinnuvegir/visindiogtaekni](http://www.hagstofa.is/atvinnuvegir/visindiogtaekni) [www.statice.is/businesssectors/scienceandtechnology/](http://www.statice.is/businesssectors/scienceandtechnology/)



### Mynd 15.2 Hlutfall nettengdra heimila í Evrópu 2014

Figure 15.2 Percent of households in Europe with internet access 2014



Hagstofa Evrópusambandsins. Eurostat.



# Fyrirtæki og velta

Enterprises and turnover

# 16

Hagstofa Íslands vinnur upplýsingar um fyrirtæki úr fyrirtækjaskrá ríkisskattstjóra. Í hana eru skráð öll fyrirtæki og stofnanir sem fengið hafa kennitölu, svo og félagasamtök. Úr skránni eru m.a. unnar upplýsingar um fjölda fyrirtækja, nýskráningar og gjaldþrot félaga.

Heildarvelta samkvæmt virðisaukaskattskýrslum er byggð á skýrsluskilum fyrirtækja til skattýfirvalda á tveggja mánaða fresti. Veltan er sýnd án virðisaukaskatts og er hún flokkuð eftir atvinnugreinum samkvæmt atvinnugreinaflokkun Hagstofunnar, ÍSAT2008.

Tölur um byggingu íbúðarhúsnæðis koma frá Þjóðskrá Íslands sem geymir allar grunnupplýsingar um lönd, lóðir og spildur auk mannvirkja sem á þeim standa.

## Hluta- og einkahlutafélögum fjólgar um rúm 5%

Árið 2014 var heildarfjöldi nýskráðra hluta- og einkahlutafélaga 2.059. Til samanburðar var hann 1.952 árið 2013. Þetta jafngildir 5,5% fjölgun á milli ára.

Nýskráningum fjölgaði hlutfallslega mest á Vestfjörðum (59%), einnig var mikil fjölgun á Austurlandi (47%), á Norðurlandi eystra (15%), á Suðurnesjum (5%) og á höfuðborgarsvæðinu (4%). Á Suðurlandi fækkaði (-14%) nýskráningum á milli ára.

Flestar nýskráningar voru í heild- og smásöluverslun og viðgerðum á vélknúnum ökutækjum (294), í fjármála- og váttryggingastarfsemi (273), og í byggingarstarfsemi og mannvirkjagerð (232).

## Gjaldþrotum fækkar um 13%

Árið 2014 voru 799 gjaldþrot hér á landi, en þeim fækkaði um 13% frá árinu 2013 þegar þau voru 918. Flest gjaldþrot voru í byggingarstarfsemi og mannvirkjagerð, alls 150, en þar á eftir kom heild- og smásöluverslun og viðgerðir á vélknúnum ökutækjum, alls 144.



### Enterprises

Statistics Iceland produces data from the Enterprise Register, which is maintained by the Internal Revenue Directorate, where information on all enterprises, institutions and organisations are recorded. Information on the number of enterprises, new registrations and insolvencies is among the data processed from the register.

### Turnover

The figures show enterprises turnover according to VAT data submitted to the tax authorities bi-monthly. The tax is excluded from the figures.

Data on construction of residential buildings are derived from the National Register of Iceland.

### New registrations of limited liability companies increase by 5%

In 2014, 2,059 new private limited companies were registered compared with 1,952 in 2013, which is about 5,5% increase.

New registrations of limited liability companies increased in the Westfjords by 59%, in the East by 47%, in the North-east by 15%, the Southwest by 5% and the Capital region by 4%. In the South there was a decrease of new registrations of limited liability companies by 14%.

The largest number of new registrations was in wholesale and retail trade; repair of motor vehicles and motorcycles (294), financial and insurance activities (273), and in real estate activities (232).

### Corporate insolvencies decreased by 13%

In 2014, there were 799 corporate insolvencies compared with 918 in 2013, which is about 13% decrease. The largest number of insolvencies was in construction (150), wholesale and retail trade; repair of motor vehicles and motorcycles came second (144).

## 16.1 Skráð fyrirtæki og félög eftir rekstrarformi 2010–2014

Registered enterprises and organisations 2010–2014

Tölur í árslok Year-end data	2010	2011	2012	2013	2014
<b>Alls Total</b>	<b>60.945</b>	<b>61.734</b>	<b>62.961</b>	<b>64.625</b>	<b>66.432</b>
Einstaklingsfyrirtæki <i>Sole proprietorships</i>	1.624	1.615	1.605	1.599	1.582
Sameignarfélög <i>Unlimited partnerships</i>	3.185	3.456	3.758	4.025	4.291
Hlutafélög/einkahlutafélög <i>Limited liability companies</i>	30.910	30.709	30.995	31.773	32.802
Samvinnufélög <i>Co-operatives</i>	43	43	43	44	43
Stofnanir og fyrirtæki ríkisins <i>Central government institutions</i>	1.312	1.304	1.299	1.309	1.323
Stofnanir og fyrirtæki sveitarfélaga <i>Local government institutions</i>	911	924	936	929	932
Stofnanir, sameign ríkis og sveitarfélaga <i>Joint central/local government institutions</i>	6	5	4	4	4
Félagasamtök/sjálfseignarstofnanir <i>Associations, non-profit organisations etc.</i>	22.742	23.463	24.103	24.715	25.219
Önnur fyrirtæki og félög <i>Other enterprises and organisations</i>	212	215	218	227	236

### Nýskráð fyrirtæki og félög *New registrations*

<b>Alls Total</b>	<b>3.018</b>	<b>2.849</b>	<b>2.885</b>	<b>2.979</b>	<b>3.057</b>
Einstaklingsfyrirtæki <i>Sole proprietorships</i>	–	–	–	–	–
Sameignarfélög <i>Unlimited partnerships</i>	535	348	392	343	331
Hlutafélög/einkahlutafélög <i>Limited liability companies</i>	1.630	1.706	1.765	1.952	2.059
Samvinnufélög <i>Co-operatives</i>	1	1	–	2	–
Stofnanir og fyrirtæki ríkisins <i>Central government institutions</i>	19	7	3	16	20
Stofnanir og fyrirtæki sveitarfélaga <i>Local government institutions</i>	8	17	5	1	1
Stofnanir, sameign ríkis og sveitarfélaga <i>Joint central/local government institutions</i>	–	–	–	–	–
Félagasamtök/sjálfseignarstofnanir <i>Associations, non-profit organisations etc.</i>	814	755	698	644	627
Önnur fyrirtæki og félög <i>Other enterprises and organisations</i>	11	15	22	21	19

ⓘ Skráð fyrirtæki og félög samkvæmt fyrirtækjaskrá ríkisskattstjóra. Ekki eru talin með fjölmörg fyrirtæki skráð á kennitölu eigenda. *Registered enterprises and organisations according to the official enterprise register of the Internal Revenue Directorate. Enterprises registered at the owner's ID-number are not included.*

🌐 [www.hagstofa.is/atvinnuvegir/fyrirtaeki](http://www.hagstofa.is/atvinnuvegir/fyrirtaeki) [www.statice.is/businesssectors/enterprises](http://www.statice.is/businesssectors/enterprises)

### Mynd 16.1 Skráð fyrirtæki og félög 1999–2014

Figure 16.1 Registered enterprises and organisations 1999–2014

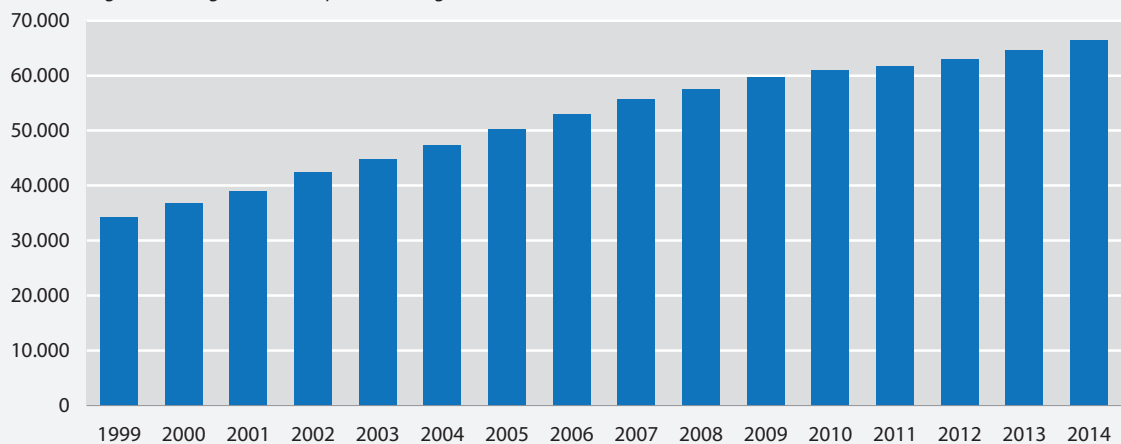



## 16.2 Nýskráningar hluta- og einkahlutafélaga eftir landsvæðum 2010–2014

*New registrations of limited liability companies by regions 2010–2014*

	Fjöldi <i>Number</i>					Hlutfall <i>Percentage</i>				
	2010	2011	2012	2013	2014	2010	2011	2012	2013	2014
<b>Alls Total</b>	<b>1.630</b>	<b>1.706</b>	<b>1.765</b>	<b>1.952</b>	<b>2.059</b>	<b>100,0</b>	<b>100,0</b>	<b>100,0</b>	<b>100,0</b>	<b>100,0</b>
Höfuðborgarsvæði <i>Capital region</i>	1.137	1.251	1.311	1.481	1.546	69,8	73,3	74,3	75,9	75,1
Suðurnes <i>Southwest</i>	101	76	79	96	101	6,2	4,5	4,5	4,9	4,9
Vesturland <i>West</i>	54	58	63	56	57	3,3	3,4	3,6	2,9	2,8
Vestfirðir <i>Westfjords</i>	44	43	54	29	46	2,7	2,5	3,1	1,5	2,2
Norðurland vestra <i>Northwest</i>	42	24	22	32	33	2,6	1,4	1,2	1,6	1,6
Norðurland eystra <i>Northeast</i>	97	112	104	108	124	6,0	6,6	5,9	5,5	6,0
Austurland <i>East</i>	49	48	43	38	56	3,0	2,8	2,4	1,9	2,7
Suðurland <i>South</i>	106	94	89	112	96	6,5	5,5	5,0	5,7	4,7

🌐 [www.hagstofa.is/atvinnuvegir/fyrirtaeki](http://www.hagstofa.is/atvinnuvegir/fyrirtaeki) [www.statice.is/businesssectors/enterprises](http://www.statice.is/businesssectors/enterprises)

## 16.3 Nýskráningar hluta- og einkahlutafélaga eftir atvinnugreinum 2010–2014

*New registrations of limited liability companies by field of activity 2010–2014*

	2010	2011	2012	2013	2014
<b>Alls Total</b>	<b>1.630</b>	<b>1.706</b>	<b>1.765</b>	<b>1.952</b>	<b>2.059</b>
Landbúnaður, skógrækt og fiskveiðar <i>Agriculture, forestry and fishing</i>	127	101	108	92	95
Námugróftur og vinnsla hráefna úr jörðu <i>Mining and quarrying</i>	3	5	4	2	4
Framleiðsla <i>Manufacturing</i>	109	92	95	90	78
Rafmagns-, gas- og hitaveitur <i>Electricity, gas, steam and air conditioning supply</i>	6	5	3	8	2
Vatnsveita, fráveita, meðhöndlun úrgangs og afmengun <i>Water supply; sewerage, waste management and remediation activities</i>	2	1	1	–	–
Byggingarstarfsemi og mannvirkjagerð <i>Construction</i>	130	140	148	195	232
Heild- og smásöluverslun, viðgerðir á vélknúnum ökutækjum <i>Wholesale and retail trade; repair of motor vehicles and motorcycles</i>	289	283	266	269	294
Flutningar og geymsla <i>Transportation and storage</i>	25	37	34	42	46
Rekstur gististaða og veitingarekstur <i>Accommodation and food service activities</i>	105	105	100	131	138
Upplýsingar og fjarskipti <i>Information and communication</i>	112	137	132	175	190
Fjármála- og váttryggingarstarfsemi <i>Financial and insurance activities</i>	144	182	202	283	273
Fasteignaviðskipti <i>Real estate activities</i>	200	248	263	261	224
Sérfræðileg, vísindaleg og tæknileg starfsemi <i>Professional, scientific and technical activities</i>	143	168	178	161	196
Leigustarfsemi og ýmis sérhæfð þjónusta <i>Administrative and support service activities</i>	122	90	119	134	154
Fræðslustarfsemi <i>Education</i>	22	27	28	22	40
Heilbrigðis- og félagsþjónusta <i>Human health and social work activities</i>	28	16	17	18	21
Menningar-, íþrótt- og tómstundastarfsemi <i>Arts, entertainment and recreation</i>	31	38	35	34	41
Félagasamtök og önnur þjónustustarfsemi <i>Other service activities</i>	32	31	32	35	31

① Skráð hlutafélög og einkahlutafélög samkvæmt fyrirtækjaskrá ríkisskattstjóra. Ekki eru talin með fjölmörg fyrirtæki skráð á kennitölu eigenda. Miðað er við íslenska atvinnugreinaflokkun (ISAT2008). *Registered limited liability companies according to the official enterprise register of the Internal Revenue Directorate. Enterprises registered at the owner's ID-number are not included. Economic activity is classified in accordance with the Icelandic version of NACE Rev. 2.*

🌐 [www.hagstofa.is/atvinnuvegir/fyrirtaeki](http://www.hagstofa.is/atvinnuvegir/fyrirtaeki) [www.statice.is/businesssectors/enterprises](http://www.statice.is/businesssectors/enterprises)



## 16.4 Gjaldþrot fyrirtækja eftir atvinnugreinum 2010–2014

Insolvencies of Icelandic enterprises by field of activity 2010–2014

	2010	2011	2012	2013	2014
<b>Alls Total</b>	<b>984</b>	<b>1.579</b>	<b>1.112</b>	<b>918</b>	<b>799</b>
Landbúnaður, skógrækt og fiskveiðar <i>Agriculture, forestry and fishing</i>	35	50	32	31	25
Námugróftur og vinnsla hráefna úr jörð <i>Mining and quarrying</i>	–	2	1	1	–
Framleiðsla <i>Manufacturing</i>	76	84	63	57	52
Rafmagns-, gas- og hitaveitur <i>Electricity, gas, steam and air conditioning supply</i>	–	–	–	–	–
Vatnsveita, fráveita, meðhöndlun úrgangs og afmengun <i>Water supply; sewerage, waste management and remediation activities</i>	2	–	1	2	1
Byggingarstarfsemi og mannvirkjagerð <i>Construction</i>	265	328	230	179	150
Heild- og smásöluverslun, viðgerðir á vélknúnum ökutækjum <i>Wholesale and retail trade; repair of motor vehicles and motorcycles</i>	176	271	205	172	144
Flutningar og geymsla <i>Transportation and storage</i>	29	44	30	31	30
Rekstur gististaða og veitingarekstur <i>Accommodation and food service activities</i>	73	102	74	64	69
Upplýsingar og fjarskipti <i>Information and communication</i>	43	70	54	50	36
Fjármála- og váttryggingarstarfsemi <i>Financial and insurance activities</i>	83	178	111	79	56
Fasteignaviðskipti <i>Financial and insurance activities</i>	92	211	136	122	80
Sérfræðileg, vísindaleg og tæknileg starfsemi <i>Professional, scientific and technical activities</i>	41	102	72	61	69
Leigustarfsemi og ýmis sérhæfð þjónusta <i>Administrative and support service activities</i>	29	73	39	27	34
Fræðslustarfsemi <i>Education</i>	3	7	5	3	7
Heilbrigðis- og félagsþjónusta <i>Human health and social work activities</i>	8	7	12	2	6
Menningar-, íþrótt- og tómstundastarfsemi <i>Arts, entertainment and recreation</i>	10	24	23	19	19
Félagasamtök og önnur þjónustustarfsemi <i>Other service activities</i>	18	23	21	15	20
Óþekkt starfsemi <i>Unknown activity</i>	1	3	3	3	1

① Samkvæmt Íslenskri atvinnugreinaflokkun ISAT2008. *Icelandic version of NACE Rev. 2 activity classification.*

🌐 [www.hagstofa.is/atvinnuvegir/fyrirtaeki](http://www.hagstofa.is/atvinnuvegir/fyrirtaeki) [www.statice.is/businesssectors/enterprises](http://www.statice.is/businesssectors/enterprises)

## Mynd 16.2 Fjöldi gjaldþrota 1992–2014

Figure 16.2 Number of insolvencies 1992–2014

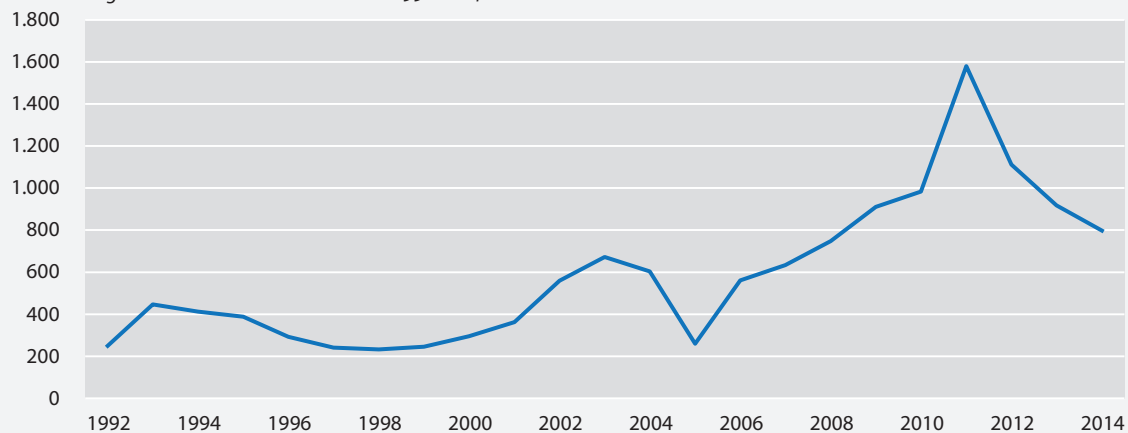

## 16.5 Framkvæmdastjórar og stjórnarmenn fyrirtækja eftir kyni 2010–2014

*Managers and boards of directors of enterprises by sex 2010–2014*

	2010	2011	2012	2013	2014
<b>Framkvæmdastjórar Managers</b>					
<b>Alls Total</b>	<b>11.077</b>	<b>11.077</b>	<b>11.253</b>	<b>11.618</b>	<b>11.781</b>
Karlar <i>Males</i>	8.841	8.812	8.910	9.137	9.242
Konur <i>Females</i>	2.236	2.265	2.343	2.481	2.539
<b>Stjórnarformenn Chairmen</b>					
<b>Alls Total</b>	<b>12.979</b>	<b>12.976</b>	<b>13.140</b>	<b>13.512</b>	<b>13.699</b>
Karlar <i>Males</i>	9.983	9.930	9.995	10.309	10.436
Konur <i>Females</i>	2.996	3.046	3.145	3.203	3.263
<b>Stjórnarmenn Board of directors</b>					
<b>Alls Total</b>	<b>21.154</b>	<b>21.121</b>	<b>21.321</b>	<b>21.813</b>	<b>21.999</b>
Karlar <i>Males</i>	16.083	15.941	16.013	16.348	16.396
Konur <i>Females</i>	5.071	5.180	5.308	5.465	5.603

① Skráðir framkvæmdastjórar, stjórnarformenn og stjórnarmenn samkvæmt hlutafélagaskrá. Í skránni eru upplýsingar um hlutafélög, einkahlutafélög, samvinnufélög og sjálfseignarstofnanir í atvinnurekstri. Hér eru eingöngu settar fram upplýsingar um virk félög, þ.e. félög sem greiddu laun tiltekin ár. *Registered managers and board of directors according to the Register of Enterprises, managed by the Internal Revenue Directorate. The register contains information on managers and board of directors of limited liability companies, co-operative societies and foundations engaged in business operation. The figures contain only information on active enterprises, having at least one person employed in the given period.*

🌐 [www.hagstofa.is/atvinnuvegir/fyrirtaeki](http://www.hagstofa.is/atvinnuvegir/fyrirtaeki) [www.statice.is/businesssectors/enterprises](http://www.statice.is/businesssectors/enterprises)

## Vissir þú

## Did you know

Flest gjaldþrot árið 2014 voru í byggingarstarfsemi og mannvirkjagerð (19%)

*The largest number of insolvencies in 2014 was in construction (19%)*

## 16.6 Fyrirtæki og félög eftir atvinnugreinum 2014

Enterprises and organisations by field activity 2014

	2014
<b>Alls Total</b>	<b>66.504</b>
Landbúnaður og skógrækt <i>Agriculture and forestry</i>	1.208
Fiskveiðar <i>Fishing</i>	1.407
Námugróftur og vinnsla hráefna úr jörðu <i>Mining and quarrying</i>	57
Matvæla- og drykkjarvöruíðnaður <i>Manufacture of food products and beverages</i>	664
Textíl- og fataiðnaður <i>Manufacture of textiles, wearing apparel and leather</i>	130
Framleiðsla á viði, viðarvörum og korki, önnur en húsgagnagerð; framleiðsla á vörum úr hálm og fléttuefnum <i>Manufacture of wood and of products of wood and cork, except furniture; manufacture of articles of straw and plaiting materials</i>	133
Framleiðsla á pappír, pappírsvöru og fjölföldun upptekins efnis <i>Manufacture of paper and paper products, printing and reproduction of recorded media</i>	145
Framleiðsla á koxi og hreinsuðum olíuvörum <i>Manufacture of coke and refined petroleum products</i>	9
Framleiðsla á efnum, efnavörum, lyfjum og efnum til lyfjagerðar <i>Manufacture of chemicals, chemical products and basic pharmaceutical products and pharmaceutical preparations</i>	83
Framleiðsla á gúmmí- og plastvörum <i>Manufacture of rubber and plastic products</i>	52
Framleiðsla á vörum úr málmausum steinefnum <i>Manufacture of other non-metallic mineral products</i>	90
Framleiðsla málna <i>Manufacture of basic metals</i>	28
Framleiðsla á málmvörum, að undanskildum vélum og búnaði <i>Manufacture of fabricated metal products, except machinery and equipment</i>	374
Framleiðsla á tölvu-, rafeinda-, rafbúnaði og öðrum ótöldum vélum og tækjum <i>Manufacture of computer, electronic and optical products, machinery and equipment n.e.c.</i>	140
Framleiðsla á vélknúnum ökutækjum, tengivögnum og öðrum farartækjum <i>Manufacture of motor vehicles, trailers and semi-trailers and other transport equipment</i>	42
Framleiðsla á húsgögnum og innréttingum og önnur framleiðsla ót.a.s. <i>Manufacture of furniture and other manufacturing</i>	259
Viðgerðir og uppsetning vélbúnaðar og tækja <i>Repair and installation of machinery and equipment</i>	200
Rafmagns-, gas- og hitaveitur <i>Electricity, gas, steam and air conditioning supply</i>	148
Vatnsveita, fráveita, meðhöndlun úrgangs og afmengun <i>Water supply; sewerage, waste management and remediation activities</i>	107
Byggingarstarfsemi og mannvirkjagerð <i>Construction</i>	4.280
Sala, viðgerðir og viðhald á vélknúnum ökutækjum og tengivögnum <i>Wholesale and retail trade and repair of motor vehicles and motorcycles</i>	851
Heildverslun, að undanskildum vélknúnum ökutækjum <i>Wholesale trade, except of motor vehicles and motorcycles</i>	2.573
Smásöluverslun, að undanskildum vélknúnum ökutækjum <i>Retail trade, except of motor vehicles and motorcycles</i>	2.242
Flutningar og geymsla <i>Transportation and storage</i>	1.062
Rekstur gististaða og veitingarekstur <i>Accommodation and food service activities</i>	1.604
Upplýsingar og fjarskipti <i>Information and communication</i>	2.547
Fjármála- og váttryggingastarfsemi <i>Financial and insurance activities</i>	3.581
Fasteignaviðskipti <i>Real estate activities</i>	5.853
Sérfræðileg, vísindaleg og tæknileg starfsemi <i>Professional, scientific and technical activities</i>	4.610
Leigustarfsemi og ýmis sérhæfð þjónusta <i>Administrative and support service activities</i>	1.907
Opinber stjórnsýsla og varnarmál; almannatryggingar <i>Public administration and defence; compulsory social security</i>	821
Fræðslustarfsemi <i>Education</i>	1.136
Heilbrigðis- og félagsþjónusta <i>Human health and social work activities</i>	1.860
Menningar-, íþrótt- og tómstundastarfsemi <i>Arts, entertainment and recreation</i>	3.172
Félagasamtök og önnur þjónustustarfsemi <i>Other service activities</i>	21.916
Starfsemi stofnana og samtaka með úrlendisrétt <i>Activities of extraterritorial organisations and bodies</i>	1.213

① Skráð fyrirtæki og félög samkvæmt fyrirtækjaskrá ríkisskattstjóra. Ekki eru talin með fjölmörg fyrirtæki skráð á kennitölu eigenda. Miðað er við íslenska atvinnugreinaflokkun (ISAT2008). *Registered enterprises and organisations according to the official enterprise register of the Internal Revenue Directorate. Enterprises registered at the owner's ID-number are not included. Economic activity is classified in accordance with the Icelandic version of NACE Rev. 2.*

🌐 [www.hagstofa.is/atvinnuvegir/fyrirtaeki](http://www.hagstofa.is/atvinnuvegir/fyrirtaeki) [www.statice.is/businesssectors/enterprises](http://www.statice.is/businesssectors/enterprises)

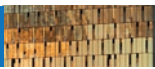

## 16.7 Heildarvelta eftir atvinnugreinum 2013–2014

Turnover by industry 2013–2014

Milljónir króna, án virðisaukaskatts <i>Million ISK, excluding VAT</i>		2013	2014
<b>Alls Total</b>		<b>3.346.812</b>	<b>3.496.182</b>
01	Ræktun nytjajurta og búfjárrækt, veiðar og tengd þjónustustarfsemi <i>Crop and animal production, hunting and related service activities</i>	47.582	47.899
02	Skógrækt og skógarhögg <i>Forestry and logging</i>	89	98
03/10.2	Fiskveiðar og vinnsla sjávarafurða; fiskeldi <i>Fishing, aquaculture; fish processing</i>	399.163	363.840
05–09	Námugróftur og vinnsla hráefna úr jörðu <i>Mining and quarrying</i>	3.852	4.670
10	Matvælaframleiðsla, án 10.2 fiskvinnslu <i>Manufacture of food products, without 10.2, fish processing</i>	124.276	127.535
11	Framleiðsla á drykkjarvörum <i>Manufacture of beverages</i>	31.941	33.498
13	Framleiðsla á textílörum <i>Manufacture of textiles</i>	7.689	7.454
14	Fatagerð <i>Manufacture of wearing apparel</i>	1.029	1.115
15	Framleiðsla á leðri og leðurvörum <i>Manufacture of leather and related products</i>	890	592
16–17	Trjá- og pappírsmáttur <i>Manufacture of wood and paper products</i>	4.894	4.905
18	Prentun og fjölföldun upptekins efnis <i>Printing and reproduction of recorded media</i>	19.714	19.006
19	Framleiðsla á koxi og hreinsuðum olíuvörum <i>Manufacture of coke and refined petroleum products</i>	108	46
20–21	Framleiðsla á efnum og efnavörum og á lyfjum og efnum til lyfjagerðar <i>Manufacture of chemicals and chemical products and basic pharmaceutical products and pharmaceutical preparations</i>	57.225	77.338
22	Framleiðsla á gúmmi- og plastvörum <i>Manufacture of rubber and plastic products</i>	7.383	7.715
23	Framleiðsla á vörum úr málmlausum steinefnum <i>Manufacture of other non-metallic mineral products</i>	13.302	17.274
24	Framleiðsla málma <i>Manufacture of basic metals</i>	228.346	237.306
25	Framleiðsla á málmvörum, að undanskildum vélum og búnaði <i>Manufacture of fabricated metal products, except machinery and equipment</i>	22.133	25.576
26	Framleiðsla á tölvu-, rafeinda- og optískum vörum <i>Manufacture of computer, electronic and optical products</i>	1.451	1.382
27	Framleiðsla á rafbúnaði og heimilistækjum <i>Manufacture of electrical equipment</i>	14.108	13.387
28	Framleiðsla á öðrum ótöldum vélum og tækjum <i>Manufacture of machinery and equipment n.e.c.</i>	24.984	32.079
29	Framleiðsla á vélknúnum ökutækjum og tengivögnum <i>Manufacture of motor vehicles, trailers and semi-trailers</i>	1.253	1.259
30	Framleiðsla annarra farartækja <i>Manufacture of other transport equipment</i>	1.828	2.202
31	Framleiðsla á húsgögnum og innréttingum <i>Manufacture of furniture</i>	4.778	5.000
32	Framleiðsla, ót.a. <i>Other manufacturing</i>	15.348	19.673
33	Viðgerðir og uppsetning vélbúnaðar og tækja <i>Repair and installation of machinery and equipment</i>	21.132	22.855
35–36	Rafmagns-, gas- og hitaveitur. Vatnsveita, fráveita, meðhöndlun úrgangs og afmengun <i>Electricity, gas, steam and air conditioning supply, water collection, treatment and supply</i>	135.377	141.879
37–39	Fráveita, meðhöndlun úrgangs og afmengun <i>Sewerage; waste collection, treatment and disposal activities; materials recovery; remediation activities and other waste management services</i>	14.800	16.623
41	Bygging húsnæðis; þróun byggingarverkefna <i>Construction of buildings</i>	62.155	74.422
42	Mannvirkjagerð <i>Civil engineering</i>	11.135	14.143
43	Sérhæfð byggingarstarfsemi <i>Specialised construction activities</i>	65.116	72.302
45	Sala, viðgerðir og viðhald á vélknúnum ökutækjum og tengivögnum <i>Wholesale and retail trade and repair of motor vehicles and motorcycles</i>	83.931	99.342
46	Heildverslun, að undanskildum vélknúnum ökutækjum <i>Wholesale trade, except of motor vehicles and motorcycles</i>	654.694	659.756
47	Smásöluverslun, að undanskildum vélknúnum ökutækjum <i>Retail trade, except of motor vehicles and motorcycles</i>	354.730	372.130
49–50	Flutningar á landi og á sjó og vatnaleiðum <i>Land transport, transport via pipelines and water transport</i>	73.533	70.466
51	Flutningar með flugi <i>Air transport</i>	215.212	219.219
52	Vörugeymsla og stoðstarfsemi fyrir flutninga <i>Warehousing and support activities for transportation</i>	40.490	44.997
53	Póst- og boðberaþjónusta <i>Postal and courier activities</i>	4.118	4.304
55	Rekstur gististaða <i>Accommodation</i>	40.203	48.785
56	Veitingasala og -þjónusta <i>Food and beverage service activities</i>	57.759	64.815
58	Útgáfustarfsemi <i>Publishing activities</i>	11.162	11.094
59	Framleiðsla á kvikmyndum, myndböndum og sjónvarpsefni; hljóðupptaka og tónlistarútgáfa <i>Motion picture, video and television programme production, sound recording and music publishing activities</i>	17.044	20.308
60	Útvarps- og sjónvarpsútsending; dagskrárgerð <i>Programming and broadcasting activities</i>	13.750	14.206
61	Fjarskipti <i>Telecommunications</i>	52.915	55.055
62	Þjónustustarfsemi á sviði upplýsingatækni <i>Computer programming, consultancy and related activities</i>	52.638	59.197
63	Starfsemi á sviði upplýsingaþjónustu <i>Information service activities</i>	4.753	6.239

## 16.7 Heildarvelta eftir atvinnugreinum 2013–2014

Turnover by industry 2013–2014

Milljónir króna, án virðisaukaskatts	Million ISK, excluding VAT	2013	2014
64	Fjármálaþjónusta, þó ekki starfsemi váttryggingafélaga og lífeyrissjóða <i>Financial service activities, except insurance and pension funding</i>	44.588	41.452
65	Váttryggingafélög, endurtryggingafélög og lífeyrissjóðir, þó ekki lögboðnar almannatryggingar <i>Insurance, reinsurance and pension funding, except compulsory social security</i>	130	158
66	Starfsemi tengd fjármálaþjónustu og váttryggingum <i>Activities auxiliary to financial services and insurance activities</i>	1.667	1.803
68	Fasteignaviðskipti <i>Real estate activities</i>	56.461	62.932
69	Lögfræðiþjónusta og reikningshald <i>Legal and accounting activities</i>	37.067	38.263
70	Starfsemi höfuðstöðva, starfsemi við rekstrarráðgjöf <i>Activities of head offices; management consultancy activities</i>	12.876	14.345
71	Starfsemi arkitekta og verkfræðinga; tæknilegar prófanir og greining <i>Architectural and engineering activities; technical testing and analysis</i>	32.974	36.606
72	Vísindarannsóknir og þróunarstarf <i>Scientific research and development</i>	9.349	12.202
73	Auglýsingastarfsemi og markaðsrannsóknir <i>Advertising and market research</i>	16.214	16.276
74	Önnur sérfræðileg, vísindaleg og tæknileg starfsemi <i>Other professional, scientific and technical activities</i>	8.238	9.533
75	Dýralækningar <i>Veterinary activities</i>	1.588	1.772
77	Leigustarfsemi, þó ekki fasteignaleiga <i>Rental and leasing activities</i>	36.114	42.544
78	Atvinnumiðlun <i>Employment activities</i>	340	771
79	Ferðaskrifstofur, ferðaskipuleggjendur og önnur bókonarþjónusta <i>Travel agency, tour operator reservation service and related activities</i>	3.860	4.706
80–82	Öryggis- og rannsóknarstarfsemi; Fasteignarumsýsla, hreingerningarpjónusta og skrudgardyrkja; skrifstofuþjónusta og önnur þjónusta við atvinnurekstur <i>Security and investigation activities; services to buildings and landscape activities; office administrative, office support and other business support activities</i>	27.723	29.489
84	Opinber stjórnarsýsla og varnarmál; almannatryggingar <i>Public administration and defence; compulsory social security</i>	13.845	14.068
85	Fræðslustarfsemi <i>Education</i>	1.695	1.757
86	Heilbrigðisþjónusta <i>Human health activities</i>	1.648	2.222
87–88	Umönnun á dvalarheimilum og félagsþjónusta án dvalar á stofnun <i>Social work activities</i>	992	942
90–92	Menningarstarfsemi; fjárhættu- og veðmálastarfsemi <i>Creative, arts and entertainment activities; libraries, archives, museums and other cultural activities; gambling and betting activities</i>	2.506	2.829
93	Íþróttu- og tómstundastarfsemi <i>Sports activities and amusement and recreation activities</i>	3.468	3.806
94	Starfsemi félagasamtaka <i>Activities of membership organisations</i>	2.300	2.341
95	Viðgerðir á tölvum og hlutum til einka- og heimilisnota <i>Repair of computers and personal and household goods</i>	1.707	1.951
96	Önnur þjónustustarfsemi <i>Other personal service activities</i>	9.273	10.167
97–98	Atvinnurekstur innan heimilis, þjónustustarfsemi og vöruframleiðsla til eigin nota <i>Activities of households as employers; undifferentiated goods- and services-producing activities of households for own use</i>	1	4
99	Starfsemi alþjóðlegra stofnana og samtaka með úrlendisrétt <i>Activities of extra-territorial organisations and bodies</i>	40	40
Óþekkt starfsemi <i>Unspecified activities</i>		137	218

① Byggt á virðisaukaskattskýrslum. Atvinnugreinar eru flokkaðar samkvæmt ÍSAT2008. Based on value added tax records. Industries are classified according to ÍSAT2008 (NACE, Rev. 2).

🌐 [www.hagstofa.is/atvinnuvegir/fyrirtaeki](http://www.hagstofa.is/atvinnuvegir/fyrirtaeki) [www.statice.is/businesssectors/enterprises](http://www.statice.is/businesssectors/enterprises)



## 16.8 Velta eftir ákveðnum atvinnugreinum 2012–2014

Turnover by detailed industry 2012–2014

Milljónir króna, án virðisaukaskatts	Million ISK, excluding VAT	2012	2013	2014
<b>Heildarvelta</b>	<b>Total turnover</b>	<b>3.261.265</b>	<b>3.346.812</b>	<b>3.496.182</b>
<b>Önnur VSK skyld velta</b>	<b>Other VAT turnover</b>	<b>1.296.207</b>	<b>1.355.994</b>	<b>1.468.605</b>
01.13.1	Ræktun á aldingrænmeti og papriku <i>Growing of fruit bearing vegetables and capsicum</i>	847	888	983
01.13.2	Ræktun á kartöflum <i>Growing of potatoes</i>	625	751	675
01.13.9	Ræktun á öðru ótöldu grænmeti, rótum og hnyði <i>Growing of other vegetable, roots and tubers</i>	2.159	2.268	2.364
01.19	Önnur ræktun nytjajurta sem ekki eru fjölærar <i>Growing of other non-perennial crops</i>	835	862	954
03.1	Fiskveiðar <i>Fishing</i>	109.207	122.059	131.069
03.2	Eldi og ræktun í sjó og vatni <i>Aquaculture</i>	5.764	6.111	7.378
10.1	Kjötiðnaður <i>Processing and preserving of meat and production of meat products</i>	35.889	39.028	39.142
10.2	Fiskvinnsla; vinnsla krabbadýra og lindýra <i>Processing and preserving of fish, crustaceans and molluscs</i>	301.601	270.993	225.393
10.3–10.4	Vinnsla ávaxta og grænmetis, framleiðsla á jurta- og dýraolíu og feiti <i>Processing and preserving of fruit and vegetables, manufacture of vegetable and animal oil</i>	10.505	12.558	10.871
10.5	Framleiðsla á mjólkurafurðum <i>Manufacture of dairy products</i>	33.609	35.556	38.820
10.6–10.7	Framleiðsla á kornvöru, mjólva og mjólvavöru og framleiðsla á bakarís- og mjólkkenndum vöru <i>Manufacture of grain mill products, starches and starch products, manufacture of bakery an</i>	9.255	8.732	9.373
10.8	Framleiðsla á öðrum matvælum <i>Manufacture of other food products</i>	13.764	15.050	15.863
10.9	Fóðurframleiðsla <i>Manufacture of prepared animal feeds</i>	12.322	13.353	13.465
11	Framleiðsla á drykkjarvörum <i>Manufacture of beverages</i>	31.767	31.941	33.498
24.1	Framleiðsla á járn, stáli og járnblendi <i>Manufacture of basic iron and steel and of ferro-alloys</i>	24.306	21.627	19.173
24.42	Álframleiðsla <i>Aluminium production</i>	212.830	206.354	217.760
45.1	Sala vélknúinna ökutækja, þó ekki vélhjóla <i>Sale of motor vehicles</i>	56.932	57.001	69.412
45.2	Bílavíðgerðir og viðhald <i>Maintenance and repair of motor vehicles</i>	18.078	19.349	21.714
45.3	Sala varahluta og aukabúnaðar í bíla <i>Sale of motor vehicle parts and accessories</i>	4.329	7.220	7.711
45.4	Sala, viðhald og viðgerðir vélhjóla og hluta og aukabúnaðar til þeirra <i>Sale, maintenance and repair of motorcycles and related parts and accessories</i>	300	361	505
46.11/46.18–				
46.19	Önnur umboðsverslun <i>Agents involved in the sale of a variety of goods</i>	2.162	1.948	1.984
46.12	Umboðsverslun með eldsneyti, málmgryti, málma og iðefni til iðnaðarnota <i>Agents involved in the sale of fuels, ores, metals and industrial chemicals</i>	3.447	2.740	2.713
46.13	Umboðsverslun með timbur og byggingarefni <i>Agents involved in the sale of timber and building materials</i>	535	562	686
46.14	Umboðsverslun með vélar, iðnaðarvélar, skip og loftför <i>Agents involved in the sale of machinery, industrial equipment, ships and aircraft</i>	785	503	911
46.15	Umboðsverslun með húsgögn, heimilisbúnað og járnvörur <i>Agents involved in the sale of furniture, household goods, hardware and ironmongery</i>	107	88	82
46.16	Umboðsverslun með textílefni, fatnað, loðfelda, skófatnað og leðurvörur <i>Agents involved in the sale of textiles, clothing, fur, footwear and leather goods</i>	411	392	357
46.17	Umboðsverslun með matvöru, drykkjarvöru og tóbak <i>Agents involved in the sale of food, beverages and tobacco</i>	97.204	96.471	105.550
46.2–46.3				
46.41	Heildverslun með hráefni úr landbúnaði og lifandi dýr; heildverslun með matvæli, drykkjarvöru og tóbak <i>Wholesale of agricultural raw materials and live animals; wholesale of food, beverages and tobacco</i>	203.559	212.220	207.271
46.42	Heildverslun með textílvöru <i>Wholesale of textiles</i>	10.305	9.061	8.049
46.42	Heildverslun með fatnað og skófatnað <i>Wholesale of clothing and footwear</i>	5.237	4.826	4.886
46.43	Heildverslun með heimilistæki, útvörp, sjónvörp og tengdar vörur <i>Wholesale of electrical household appliances</i>	2.373	2.540	2.525



## 16.8 Velta eftir ákveðnum atvinnugreinum 2012–2014

Turnover by detailed industry 2012–2014

Milljónir króna, án virðisaukaskatts	Million ISK, excluding VAT	2012	2013	2014
46.44	Heildverslun með postulín, glervöru og hreingerningarefni <i>Wholesale of china and glassware and cleaning materials</i>	2.733	2.911	3.037
46.45	Heildverslun með ilmvötn og snyrtivörur <i>Wholesale of perfume and cosmetics</i>	4.470	4.410	3.285
45.46	Heildverslun með lyf og lækningavörur <i>Wholesale of pharmaceutical goods</i>	39.905	43.187	43.953
46.47	Heildverslun með húsgögn, teppi og ljósabúnað <i>Wholesale of furniture, carpets and lighting equipment</i>	1.662	1.917	2.412
46.48–46.49	Heildverslun með úr, skartgripi og aðrar vörur til heimilisnota <i>Wholesale of watches, jewellery and other household goods</i>	5.045	4.856	5.040
46.5	Heildverslun með upplýsinga- og fjarskiptatæki <i>Wholesale of information and communication equipment</i>	22.693	23.634	22.937
46.6	Heildverslun með aðrar vélar, tæki og hluti til þeirra <i>Wholesale of other machinery, equipment and supplies</i>	36.574	38.993	41.703
46.71	Heildverslun með fast, fljótandi og loftkennt eldsneyti og skyldar vörur <i>Wholesale of solid, liquid and gaseous fuels and related products</i>	143.780	142.649	136.766
46.72	Heildverslun með málma og málmgrýti <i>Wholesale of metals and metal ores</i>	5.064	4.904	4.992
46.73	Heildverslun með timbur, byggingarefni og hreinlætistöki <i>Wholesale of wood, construction materials and sanitary equipment</i>	7.102	7.530	8.752
46.74	Heildverslun með járnvöru, búnað til pípu- og hitalagna og hluti til þeirra <i>Wholesale of hardware, plumbing and heating equipment and supplies</i>	4.288	4.889	5.384
46.75	Heildverslun með efnavörur <i>Wholesale of chemical products</i>	1.151	1.267	1.541
46.76–46.77	Heildverslun með aðrar hálfunnar vörur, úrgangsefni og brotajárn <i>Wholesale of other intermediate products, waste and scrap</i>	2.817	3.484	3.242
46.9	Blönduð heildverslun <i>Non-specialised wholesale trade</i>	36.375	38.711	41.698
47.1	Blönduð smásala <i>Retail sale in non-specialised stores</i>	159.963	168.698	177.564
47.2	Smásala á matvöru, drykkjarvöru og tóbaki í sérverslunum <i>Retail sale of food, beverages and tobacco in specialised stores</i>	33.201	34.829	36.201
47.3	Bensínstöðvar <i>Retail sale of automotive fuel in specialised stores</i>	851	856	836
47.4	Smásala á upplýsinga- og fjarskiptabúnaði í sérverslunum <i>Retail sale of information and communication equipment in specialised stores</i>	10.137	10.583	10.227
47.51	Smásala á textílvörum í sérverslunum <i>Retail sale of textiles in specialised stores</i>	1.319	1.388	1.308
47.52	Smásala á járn- og byggingarvöru, málningu og gleri í sérverslunum <i>Retail sale of hardware, paints and glass in specialised stores</i>	30.330	31.179	34.725
47.53/47.59	Smásala á teppum, gluggatjöldum, vegg- og gólfefnum, húsgögnum, ljósabúnaði og öðrum ótöldum heimilisbúnaði í sérverslunum <i>Retail sale of electrical household appliances, furniture, lighting equipment and other household articles in specialised stores</i>	16.629	17.641	19.628
47.54	Smásala á heimilistækjum í sérverslunum <i>Retail sale of carpets, rugs, wall and floor coverings in specialised stores</i>	11.180	12.505	13.929
47.61–47.62	Smásala á bókum, dagblöðum og ritföngum í sérverslunum <i>Retail sale of books, newspapers and stationery in specialised stores</i>	2.997	3.190	3.131
47.63	Smásala á tónlistar- og myndupptökum í sérverslunum <i>Retail sale of music and video recordings in specialised stores</i>	437	501	617
47.64	Smásala á íþrótt- og tómstundabúnaði í sérverslunum <i>Retail sale of sporting equipment in specialised stores</i>	6.875	7.113	8.388
47.65	Smásala á spilum og leikföngum í sérverslunum <i>Retail sale of games and toys in specialised stores</i>	35	41	41
47.71	Smásala á fatnaði í sérverslunum <i>Retail sale of clothing in specialised stores</i>	20.772	21.460	20.082
47.72	Smásala á skófatnaði og leðurvörum í sérverslunum <i>Retail sale of footwear and leather goods in specialised stores</i>	2.422	2.530	2.701
47.73–47.74	Lyfjaverslanir; smásala á lækninga- og hjúkrunarvörum í sérverslunum <i>Dispensing chemist and retail sale of medical and orthopaedic goods in specialised store</i>	22.531	24.957	25.077
47.75	Smásala á snyrtivörum og sápum í sérverslunum <i>Retail sale of cosmetic and toilet articles in specialised stores</i>	785	712	687



## 16.8 Velta eftir ákveðnum atvinnugreinum 2012–2014

Turnover by detailed industry 2012–2014

Milljónir króna, án virðisaukaskatts	Million ISK, excluding VAT	2012	2013	2014
47.76	Smásala á blómum, plöntum, fræjum, áburði, gælundýrum og gælundýrafóðri í sérverslunum <i>Retail sale of flowers, plants, seeds, fertilisers, pet animals and pet food in specialised store</i>	2.745	2.727	2.687
47.77	Smásala á úrum og skartgripum í sérverslunum <i>Retail sale of watches and jewellery in specialised stores</i>	1.594	1.553	1.537
47.78	Önnur smásala á nýjum vörum í sérverslunum <i>Other retail sale of new goods in specialised stores</i>	9.254	9.609	10.091
47.79	Smásala á notuðum vörum í verslunum <i>Retail sale of second-hand goods in stores</i>	84	71	49
47.8	Smásala úr söluvögnum og á mörkuðum <i>Retail sale via stalls and markets</i>	119	103	97
47.9	Smásala, ekki í verslunum, úr söluvögnum eða á mörkuðum <i>Retail trade not in stores, stalls or markets</i>	2.280	2.487	2.527
55.1	Hótel og gistiheimili <i>Hotels and similar accommodation</i>	31.139	37.450	45.264
58.11	Bókaútgáfa <i>Book publishing</i>	3.809	3.766	3.446
59.11	Framleiðsla á kvikmyndum, myndböndum og sjónvarpsefni <i>Motion picture, video and television programme production activities</i>	13.547	12.081	15.518
71.11	Starfsemi arkitekta <i>Architectural activities</i>	4.202	4.453	5.259
71.12	Starfsemi verkfræðinga og skyld tæknileg ráðgjöf <i>Engineering activities and related technical consultancy</i>	30.274	26.131	28.945
77.11	Leiga á bifreiðum og léttum vélknúnum ökutækjum <i>Renting and leasing of cars and light motor vehicles</i>	17.950	21.592	26.431
79.11	Ferðaskrifstofur <i>Travel agency activities</i>	1.366	1.794	2.155
79.12	Ferðaskipuleggjendur <i>Tour operator activities</i>	870	1.085	1.339
79.90	Önnur bókunarþjónusta og önnur starfsemi tengd ferðaþjónustu <i>Other reservation service and related activities</i>	649	981	1.212

① Byggt á virðisaukaskattskýrslum. Atvinnugreinar eru flokkaðar samkvæmt ÍSAT2008. Based on value added tax records. Industries are classified according to ÍSAT2008 (NACE, Rev. 2).

🌐 [www.hagstofa.is/atvinnuvegir/fyrirtaeki](http://www.hagstofa.is/atvinnuvegir/fyrirtaeki) [www.statice.is/businesssectors/enterprises](http://www.statice.is/businesssectors/enterprises)

## Mynd 16.3 Fullgerðar íbúðir 1994–2014

Figure 16.3 Completed residential construction 1994–2014

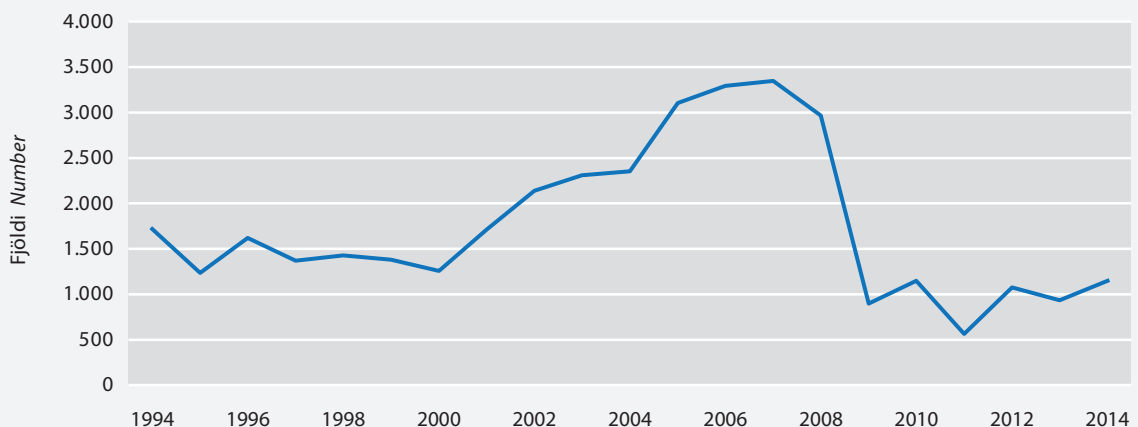



## 16.9 Heildarverðmæti seldra framleiðsluvara 2013–2014

Total value of sold production 2013–2014

Milljónir króna Million ISK	2013		2014	
	Alls Total	Hlutfall Percent	Alls Total	Hlutfall Percent
<b>Alls Total</b>	<b>741.471</b>	<b>100,0</b>	<b>723.634</b>	<b>100,0</b>
<b>Heildarverðmæti seldra framleiðsluvara fyrir utan fiskvinnslu</b> <b>Total value of sold production excluding fish production</b>	<b>485.981</b>	<b>65,5</b>	<b>493.059</b>	<b>68,1</b>
8 Nám og vinnsla annarra hráefna úr jörðu <i>Other mining and quarrying</i>	3.000	0,4	3.653	0,5
10/11 Matvæla- og drykkjarvöruframleiðsla <i>Manufacture of food products and beverages</i>	380.363	51,3	343.304	47,4
Þar af sjávarafurðir <i>Thereof fish production</i>	255.490	34,5	230.575	31,9
13 Framleiðsla á textílörum <i>Manufacture of textiles</i>	3.618	0,5	3.501	0,5
Framleiðsla á fatnaði, leðri og leðurörum				
14/15 <i>Manufacture of wearing apparel and leather products</i>	1.498	0,2	1.560	0,2
16 Framleiðsla á við og viðarörum <i>Manufacture of wood and of products of wood</i>	3.086	0,4	2.954	0,4
17 Framleiðsla á pappír og pappírsvöru <i>Manufacture of paper and paper products</i>	3.364	0,5	3.674	0,5
18 Prentun og fjölföldun upptekins efnis <i>Printing and reproduction of recorded media</i>	9.982	1,3	12.473	1,7
Framleiðsla á efnum og efnavörum; lyfjum				
20/21 <i>Manufacture of chemicals and chemical products</i>	16.672	2,2	17.583	2,4
22 Framleiðsla á gúmmi- og plastörum <i>Manufacture of rubber and plastic products</i>	8.015	1,1	8.810	1,2
Framleiðsla á vörum úr málmausum steinefnum				
23 <i>Manufacture of other non-metallic mineral products</i>	10.222	1,4	13.217	1,8
24 Framleiðsla málma <i>Manufacture of basic metals</i>	223.548	30,1	208.567	28,8
Framleiðsla á málmörum, að undanskildum vélum og búnaði				
25 <i>Manufacture of fabricated metal products, except machinery and equipment</i>	14.520	2,0	19.194	2,7
Framleiðsla á tölvu-, rafeinda- og optískum vörum; rafbúnaði				
26/27 <i>Manufacture of computer, electronic and optical products and equipment</i>	15.133	2,0	14.272	2,0
Framleiðsla á öðrum ótöldum vélum og tækjum				
28 <i>Manufacture of machinery and equipment n.e.c.</i>	18.668	2,5	26.515	3,7
29/30 Framleiðsla á farartækjum <i>Manufacture of transport equipment</i>	2.121	0,3	2.203	0,3
31 Framleiðsla á húsgögnum og innréttingum <i>Manufacture of furniture</i>	4.067	0,5	5.134	0,7
32 Önnur framleiðsla <i>Other manufacturing</i>	7.819	1,1	11.057	1,5
Viðgerðir og uppsetning vélbúnaðar og tækja				
33 <i>Repair and installation of machinery and equipment</i>	15.776	2,1	25.962	3,6

www.hagstofa.is/atvinnuvegir/fyrirtaeki www.statice.is/businesssectors/enterprises



## 16.10 Bygging íbúðarhúsnæðis eftir landsvæðum 2009–2014

*Residential construction by region 2009–2014*

	Í byggingu 1. jan.		Byrjað á árinu		Fullgerðar íbúðir		Í byggingu 31. des.	
	<i>Under constr. on 1 Jan.</i>		<i>Begun during year</i>		<i>Completed during year</i>		<i>Under constr. 31 Dec.</i>	
	Íbúðir	Þús. m <sup>3</sup>	Íbúðir	Þús. m <sup>3</sup>	Íbúðir	Þús. m <sup>3</sup>	Íbúðir	Þús. m <sup>3</sup>
	<i>Number of dwellings</i>	<i>Thous. of cub. m.</i>	<i>Number of dwellings</i>	<i>Thous. of cub. m.</i>	<i>Number of dwellings</i>	<i>Thous. of cub. m.</i>	<i>Number of dwellings</i>	<i>Thous. of cub. m.</i>
<b>2009</b>								
<b>Allt landið <i>Whole country</i></b>	<b>6.436</b>	<b>3.086</b>	<b>192</b>	<b>107</b>	<b>893</b>	<b>428</b>	<b>5.735</b>	<b>2.765</b>
Höfuðborgarsvæði <i>Capital region</i>	3.869	1.760	149	85	482	232	3.536	1.612
Utan höfuðborgarsvæðis <i>Other regions</i>	2.567	1.326	43	22	411	196	2.199	1.153
<b>2010</b>								
<b>Allt landið <i>Whole country</i></b>	<b>5.735</b>	<b>2.765</b>	<b>321</b>	<b>163</b>	<b>1.148</b>	<b>553</b>	<b>4.908</b>	<b>2.374</b>
Höfuðborgarsvæði <i>Capital region</i>	3.536	1.612	221	124	778	376	2.979	1.359
Utan höfuðborgarsvæðis <i>Other regions</i>	2.199	1.153	100	39	370	177	1.929	1.015
<b>2011</b>								
<b>Allt landið <i>Whole country</i></b>	<b>4.908</b>	<b>2.374</b>	<b>142</b>	<b>73</b>	<b>565</b>	<b>273</b>	<b>4.485</b>	<b>2.174</b>
Höfuðborgarsvæði <i>Capital region</i>	2.979	1.359	74	44	347	168	2.706	1.236
Utan höfuðborgarsvæðis <i>Other regions</i>	1.929	1.015	68	28	218	105	1.779	938
<b>2012</b>								
<b>Allt landið <i>Whole country</i></b>	<b>4.485</b>	<b>2.174</b>	<b>466</b>	<b>229</b>	<b>1.076</b>	<b>522</b>	<b>3.875</b>	<b>1.880</b>
Höfuðborgarsvæði <i>Capital region</i>	2.706	1.236	459	226	829	402	2.334	1.064
Utan höfuðborgarsvæðis <i>Other regions</i>	1.779	938	7	3	247	120	1.541	816
<b>2013</b>								
<b>Allt landið <i>Whole country</i></b>	<b>3.875</b>	<b>1.880</b>	<b>769</b>	<b>377</b>	<b>934</b>	<b>454</b>	<b>3.710</b>	<b>1.804</b>
Höfuðborgarsvæði <i>Capital region</i>	2.334	1.064	594	295	751	365	2.177	993
Utan höfuðborgarsvæðis <i>Other regions</i>	1.541	816	175	82	183	89	1.533	811
<b>2014</b>								
<b>Allt landið <i>Whole country</i></b>	<b>3.710</b>	<b>1.804</b>	<b>582</b>	<b>286</b>	<b>1.149</b>	<b>559</b>	<b>3.143</b>	<b>1.530</b>
Höfuðborgarsvæði <i>Capital region</i>	2.177	993	570	280	954	464	1.813	828
Utan höfuðborgarsvæðis <i>Other regions</i>	1.533	811	12	6	195	95	1.330	702

© Þjóðskrá Íslands, Hagstofa Íslands. *Registers Iceland, Statistics Iceland.*

🌐 [www.hagstofa.is/atvinnuvegir/idnadur](http://www.hagstofa.is/atvinnuvegir/idnadur) [www.static.is/businesssectors/industry](http://www.static.is/businesssectors/industry)







# Sjávarútvegur

Fisheries

# 17

Hagstofa Íslands hóf samantekt hagtalna um sjávarútveg árið 1999, bæði árstölur og mánaðartölur, en áður hafði sú vinna verið á hendi Fiskifélags Íslands og Fiskistofu.

## Vigtarskýrslur

Vigtarskýrslur geyma upplýsingar um aflakaup. Þar koma fram upplýsingar um fisktegund, stærðarflokkun, gæðaflokkun, magn og verð, svo og upplýsingar um kaupandann. Ein skýrsla er gerð fyrir hvert skip sem keypt er af og nær skýrslan í flestum tilvikum yfir mánaðarviðskipti fiskkaupanda, tilgreind eftir dögum. Fiskkaupandi útbýr vigtarskýrsluna og sendir Fiskistofu sem sér um skráningu hennar.

## Ráðstöfunarskýrslur

Ráðstöfunarskýrslur sýna afla sem er til ráðstöfunar hvern mánuð og hvernig honum er ráðstafað. Afli til ráðstöfunar felst í birgðum í upphafi tímabils ásamt fiskkaupum samkvæmt vigtarskýrslum. Hann er annað hvort seldur unninn eða óunninn. Aflamagn til ráðstöfunar þarf þess vegna að vera jafnt því aflamagni sem verkað er eða selt óunnið.

Ráðstöfunarskýrsla sýnir hvernig aflinn er verkaður. Hins vegar er ekki hægt að sjá í ráðstöfunarskýrslum hvaða afurðir verða til hjá framleiðanda.

Í stuttu máli veita vigtarskýrslur upplýsingar um allan afla upp úr sjó, en ráðstöfunarskýrslur segja til um vinnsluáferð hans.

## Fiskafli dróst saman um 21% milli ára

Heildarafli íslenskra skípa árið 2014 nam tæpum 1.077 þúsund tonnum og var 21% eða 286 þúsund tonnum minni en árið 2013, en þá var hann rúm 1.363 þúsund tonn. Afli botnfisks dróst saman um 6,7% á milli ára, þrátt fyrir aukningu um 0,7% í þorskafla á meðan afli annarra botnfisktegunda dróst saman. Ýsuafli dróst saman um 21,2%, ufsaafli um 19,8%, karfaafli um 4,6% og úthafskarfi um 71,1%. Skel- og krabbadýraafli dróst saman um 22,3% og munar þar mest um tæplega 3,3 þúsund tonnum minni rækjuafli. Humaraflí jókst um 241 tonn eða 14% frá árinu 2013.

Í heildarafli uppsjávarfisktegunda varð samdráttur um tæplega 370 þúsund tonn, sem er 37,2% minnkun miðað við árið 2013.



Þar af dróst loðnuafli saman um rúm 337 þúsund tonn, 76,1%. Síldarafli jókst um 55% á milli ára, kolmunnur um 70,7% og makrill um 10,8%. Flatfiskafli dróst einnig saman, úr rúmum 25 þúsund tonnum árið 2013 í rúm 19 þúsund tonn árið 2014, sem er 23,8% samdráttur.

Árið 2014 nam uppsjávarafli 57,9% af heildaraflanum, botnfiskafli var 22,1%, flatfiskafli 1,8% og afli skel- og krabbadýra var 1%.

### Aflaverðmæti dróst saman 11%

Aflaverðmæti ársins 2014 voru rúmir 136 milljarðar króna og lækkuðu um tæplega 17 milljarða eða 11% frá árinu 2013.

Botnfiskur er 67,5% af aflaverðmætinu en einungis 39,3% af aflamagni. Uppsjávartegundir teljast um 24,6% af

aflaverðmætum en voru 57,9% af aflamagni. Bæði skel- og krabbadýr og flatfiskur veða einnig nokkuð meira í heildaraflaverðmæti en heildarmagnhlutfallið eitt segir til um.

### Fiskiskipum fækkaði á milli ára

Alls voru 1.685 fiskiskip á skrá hjá Samgöngustofu í lok árs 2014 og hafði þeim fækkað um ellefu frá árinu áður. Fjöldi vélskipa var alls 774 og samantölögð stærð þeirra um 85.704 brúttótonn. Vélskipum fækkaði um tíu á milli ára en stærð flotans minnkaði um 3.825 brúttótonn. Togarar voru alls 49 og fækkaði um tvo frá árinu á undan. Heildarstærð togaraflotans var 57.444 brúttótonn og hafði minnkað um 2.717 frá árslokum 2013. Opnir fiskibátar voru 863 og 4.239 brúttótonn að stærð. Opnum fiskibátum fjölgaði um einn á milli ára en heildarstærðin jókst um 69 brúttótonn.

Mynd 17.1 Heildaraflí íslenskra fiskiskipa 1986–2014

Figure 17.1 Total catch of Icelandic vessels 1986–2014

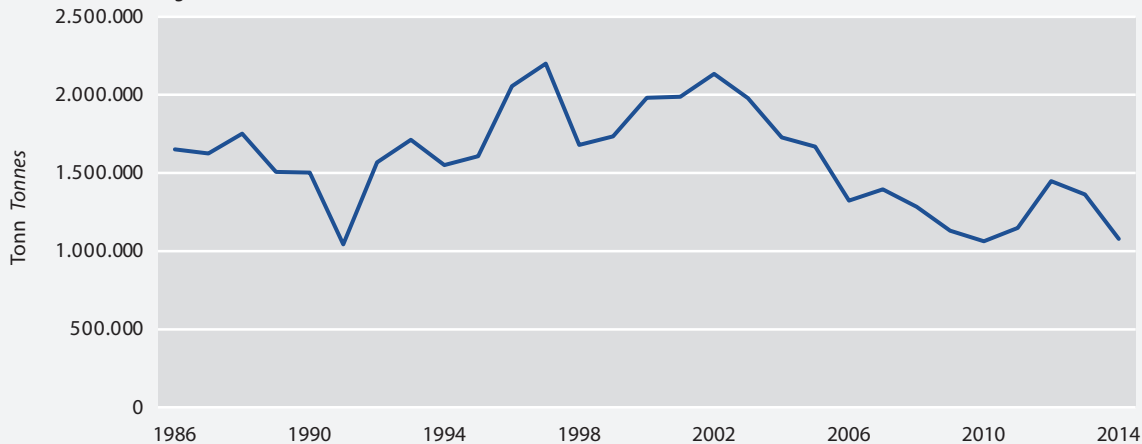



On January 1st 1999, Statistics Iceland took over the responsibility of processing and publishing monthly and yearly statistics on fisheries from the Fisheries Association of Iceland and the Directorate of Fisheries.

Data on landed (and weighted) catch is registered into a database which is used in all ports receiving fish catches. The Directorate of Fisheries also collects data on landings of Icelandic vessels in foreign ports. Data is sent to Statistics Iceland on a monthly basis.

### The total catch decreased by 21%

The total catch of Icelandic fishing vessels in 2014 was 1,077 thousand tonnes which is 286 thousand tonnes or 21% less than in 2013. The total demersal catch decreased by 7% in 2014. The total catch of cod increased by 1%. Catch of haddock decreased by 21%, saithe catch by 20%, redfish by 5% and oceanic redfish by 71%. Shellfish catch decreased by 22% in 2014. Shrimp catch decreased by 3.3 thousand tonnes, catch of lobster increased by 14% in 2014. The total catch of pelagic catch decreased by 37% between 2013 and 2014, thereof catch of capelin decreased by 76%, catch of herring increased by 55% and blue whiting increased by 71% and mackerel by 11%.

### Value of catch decreased by 11%

The value of catch amounted to 136 billion ISK and decreased by 17 billion ISK from the previous year, 11% decrease at constant prices.

The value of pelagic catch was 24.6% of the total value and the catch 57.9% of the total catch. The value of demersal catch was 67.5% and the catch 39.3% of the total catch. Both shellfish and flatfish catch value was higher than the total catch.

### Fishing vessels decrease in number between years

A total of 1,685 fishing vessels were registered at the Icelandic Transport Authority at the end of 2014, which is eleven ships fewer than one year earlier. The number of decked vessels was 774 and their combined size was 85,704 gross tonnages (GT). The number of decked vessels had reduced by ten between years while the total size decreased by 3,825 GT. The number of trawlers was 49 at the end of 2014 and their total size amounted to 57,444 GT. The number of trawlers decreased by two from previous year and their combined size decreased by 2,717 GT. The number of registered undecked vessels was 863 at the end of 2014 and a total of 4,239 GT. Undecked vessels decreased by one boat between years, while the total size the undecked fleet increased by 69 GT.

## Vissir þú

### Did you know

43.440 tonn af þorski voru ísuð og send í flug árið 2014

43,440 tonnes of cod were exported fresh and iced by air in 2014



## 17.1 Hagnýting aflans eftir tegundum 2014

Utilisation of fish catch by species 2014

Tonn Tonnes	Alls Total	Landfrysting Land freezing	Sjófrysting Frozen at sea	Söltun Salting
<b>Heildaraflí Total catch</b>	<b>1.077.161</b>	<b>376.180</b>	<b>238.060</b>	<b>70.668</b>
<b>Botnfiskafli Demersal catch</b>	<b>423.519</b>	<b>158.784</b>	<b>94.184</b>	<b>66.965</b>
Porskur <i>Cod</i>	237.868	101.113	30.525	50.836
Ýsa <i>Haddock</i>	35.826	15.366	5.813	–
Ufsi <i>Saithe</i>	46.073	23.579	15.924	2.973
Karfi <i>Redfish</i>	57.618	11.691	31.572	0
Úthafskarfi <i>Oceanic redfish</i>	2.436	–	2.436	–
Steinbítur <i>Catfish</i>	7.282	1.734	110	–
Hlýri <i>Spotted catfish</i>	2.151	765	310	–
Langa <i>Ling</i>	12.377	1.440	217	8.137
Blálanga <i>Blue ling</i>	1.585	144	472	214
Keila <i>Tusk</i>	5.005	417	24	2.618
Langhali <i>Grenadier</i>	36	–	30	–
Tindaskata <i>Starry ray</i>	1.627	262	98	294
Skötuselur <i>Monk</i>	1.182	103	4	–
Skata <i>Skate</i>	124	3	3	8
Lýsa <i>Whiting</i>	921	323	28	0
Gulllax <i>Silver smelt</i>	7.171	141	6.201	–
Háfur <i>Spiny dogfish</i>	16	0	–	–
Hákarl <i>Greenland shark</i>	24	1	–	–
Annar botnfiskur <i>Other demersal</i>	4.197	1.702	417	1.885
<b>Flatfiskafli Flatfish catch</b>	<b>19.242</b>	<b>5.254</b>	<b>9.396</b>	<b>0</b>
Lúða <i>Halibut</i>	49	0	3	–
Grálúða <i>Greenland halibut</i>	9.914	664	9.140	0
Skarkoli <i>Plaice</i>	5.929	2.454	42	0
Þykkvalúra <i>Lemon sole</i>	1.203	463	5	–
Langlúra <i>Witch</i>	1.179	1.007	122	–
Stórkjaftra <i>Megrim</i>	326	155	10	–
Sandkoli <i>Dab</i>	504	448	–	–
Skráplúra <i>American plaice</i>	138	63	74	–
Annar flatfiskafli <i>Other flatfish</i>	0	–	–	–
<b>Uppsjárvaflí Pelagic catch</b>	<b>623.306</b>	<b>202.192</b>	<b>133.622</b>	<b>3.702</b>
Síld <i>Herring</i>	157.899	87.323	44.386	2.985
Loðna <i>Capelin</i>	105.737	25.889	12.087	–
Loðnuhrogn <i>Capelin roe</i>	6.322	6.217	105	–
Kolmunni <i>Blue whiting</i>	182.777	–	9.018	–
Makrill <i>Mackerel</i>	170.514	82.760	68.023	717
Annar uppsjárvafliskur <i>Other pelagics</i>	57	3	3	–
<b>Skel- og krabbadýraflí Shellfish catch</b>	<b>11.087</b>	<b>9.948</b>	<b>861</b>	<b>–</b>
Humar <i>Lobster</i>	1.965	1.927	–	–
Rækja <i>Shrimp</i>	7.594	6.552	861	–
Kúfiskur <i>Iceland cyprine</i>	17	15	–	–
Önnur skel- og krabbadýr <i>Other shellfish</i>	1.511	1.454	–	–
<b>Annar aflí Miscellaneous catch</b>	<b>0</b>	<b>–</b>	<b>–</b>	<b>–</b>

① Fiskur upp úr sjó. Tölur samkvæmt ráðstöfun vinnslustöðva á afla. *Whole uncut fish. Figures according to reports of fish processors.*

📄 Ráðstöfunarskýrslur. *Processing reports.*

🌐 [www.hagstofa.is/atvinnuvegir/sjavarutvegur](http://www.hagstofa.is/atvinnuvegir/sjavarutvegur) [www.statice.is/businesssectors/fisheries](http://www.statice.is/businesssectors/fisheries)



Hersla <i>Drying</i>	Bræðsla <i>Reduction</i>	Gámar <i>Exported in containers</i>	Innanlandsneysla <i>Domestic consumption</i>	Ísað í flug <i>Fresh, iced fish expoted by air</i>	Annað <i>Other processing</i>
<b>3.100</b>	<b>284.650</b>	<b>26.563</b>	<b>8.687</b>	<b>64.708</b>	<b>4.545</b>
<b>3.100</b>	<b>983</b>	<b>23.626</b>	<b>8.370</b>	<b>63.157</b>	<b>4.344</b>
310	19	5.154	4.776	43.440	1.695
36	0	3.184	2.078	8.479	870
224	19	296	8	2.947	103
-	27	9.671	150	4.502	5
-	-	-	-	-	-
12	-	2.595	164	2.500	167
-	-	151	237	688	-
489	-	1.121	440	21	512
227	-	226	160	79	63
1.080	-	74	105	110	577
-	-	-	-	-	-
670	2	3	35	8	255
-	0	692	28	354	1
0	-	34	73	3	-
45	-	387	37	22	79
-	829	-	0	-	-
-	-	16	0	-	-
-	-	-	23	-	-
7	87	22	56	4	17
<b>0</b>	<b>1</b>	<b>2.925</b>	<b>255</b>	<b>1.389</b>	<b>22</b>
-	-	5	31	10	-
-	0	107	2	1	-
-	-	2.137	166	1.130	-
-	-	537	2	186	10
-	-	28	1	15	6
-	-	92	47	22	-
0	-	19	6	25	6
0	1	-	-	0	-
-	-	-	0	-	-
<b>0</b>	<b>283.608</b>	<b>1</b>	<b>24</b>	<b>157</b>	<b>0</b>
-	23.140	-	20	45	-
-	67.759	-	2	-	-
-	-	-	-	-	-
-	173.759	-	-	-	-
-	18.924	1	2	87	-
-	26	-	0	25	-
-	<b>57</b>	-	<b>40</b>	<b>4</b>	<b>177</b>
-	-	-	38	-	-
-	-	-	-	4	177
-	-	-	2	-	-
-	57	-	0	-	-
<b>0</b>	-	-	<b>0</b>	-	-



## 17.2 Afli eftir tegund löndunar og fisktegundum 2014

Catch by type of landing and species 2014

Tonn Tonnes

	Alls Total	Til vinnslu innanlands For domestic processing	Í gáma til útflutnings For export in containers
<b>Heildarafli Total catch</b>	<b>1.076.874</b>	<b>744.265</b>	<b>13.412</b>
<b>Botnfiskafli Demersal catch</b>	<b>423.303</b>	<b>242.021</b>	<b>12.600</b>
Porskur <i>Cod</i>	237.756	166.998	2.205
Ýsa <i>Haddock</i>	35.814	14.916	2.116
Ufsi <i>Saithe</i>	46.051	24.555	136
Karfi <i>Redfish</i>	57.605	13.586	7.124
Úthafskarfi <i>Oceanic redfish</i>	2.436	–	–
Steinbítur <i>Catfish</i>	7.277	2.980	336
Hlýri <i>Spotted catfish</i>	2.150	371	26
Langa <i>Ling</i>	12.370	8.337	85
Blálanga <i>Blue ling</i>	1.585	410	132
Keila <i>Tusk</i>	4.991	3.425	9
Langhali <i>Grenadier</i>	36	–	6
Tindaskata <i>Starry ray</i>	1.625	1.265	–
Skötuselur <i>Monk</i>	1.181	208	72
Skata <i>Skate</i>	125	11	10
Lýsa <i>Whiting</i>	921	295	317
Gulllax <i>Silver smelt</i>	7.171	968	–
Háfur <i>Spiny dogfish</i>	16	1	14
Hákarl <i>Greenland shark</i>	24	24	–
Annar botnfiskur <i>Other demersal</i>	4.169	3.671	12
<b>Flatfiskafli Flatfish catch</b>	<b>19.235</b>	<b>3.955</b>	<b>810</b>
Lúða <i>Halibut</i>	47	14	0
Grálúða <i>Greenland halibut</i>	9.911	509	19
Skarkoli <i>Plaice</i>	5.928	1.640	607
Þykkvalúra <i>Lemon sole</i>	1.202	433	159
Langlúra <i>Witch</i>	1.179	803	13
Stórkjafra <i>Megrim</i>	327	174	12
Sandkoli <i>Dab</i>	504	323	0
Skráplúra <i>American plaice</i>	137	59	–
Annar flatfiskur <i>Other flatfish</i>	0	0	0
<b>Uppsjávarafli Pelagic catch</b>	<b>623.246</b>	<b>488.066</b>	<b>–</b>
Síld <i>Herring</i>	101.368	72.921	–
Norsk-íslensk síld <i>Norwegian spring-spawning herring</i>	56.527	40.545	–
Loðna <i>Capelin</i>	105.736	93.649	–
Loðnuhrogn <i>Capelin roe</i>	6.322	6.217	–
Kolmunnur <i>Blue whiting</i>	182.777	172.255	–
Makrill <i>Mackerel</i>	170.458	102.424	–
Annar uppsjávarfiskur <i>Other pelagics</i>	58	55	–
<b>Skel- og krabbadýraafli Shellfish catch</b>	<b>11.086</b>	<b>10.224</b>	<b>–</b>
Humar <i>Lobster</i>	1.964	1.964	–
Rækja <i>Shrimp</i>	7.594	6.733	–
Kúfiskur <i>Iceland cyprine</i>	17	17	–
Önnur skel- og krabbadýr <i>Other shellfish</i>	1.511	1.510	–
<b>Annar afli Miscellaneous catch</b>	<b>0</b>	<b>0</b>	<b>–</b>

⚖ Vigtarskýrslur. *Weight reports.*

🌐 [www.hagstofa.is/atvinnuvegir/sjavarutvegur](http://www.hagstofa.is/atvinnuvegir/sjavarutvegur) [www.static.is/businesssectors/fisheries](http://www.static.is/businesssectors/fisheries)



Landað erlendis til bræðslu <i>Landed abroad for fishmeal and oil production</i>	Sjófryst <i>Frozen at sea</i>	Á markað, til vinnslu innan- lands <i>To auction market, for domestic processing</i>	Sjófryst til endur- vinnslu innan- lands <i>Frozen at sea for domestic re-processing</i>	Aðrar löndunar- tegundir <i>Other types of landings</i>
1.506	237.609	77.263	452	2.366
2	94.184	72.225	-	2.273
-	30.525	36.921	-	1.106
-	5.813	12.028	-	941
-	15.924	5.410	-	27
-	31.572	5.248	-	75
-	2.436	-	-	-
-	110	3.790	-	60
-	310	1.443	-	0
-	217	3.705	-	27
-	472	570	-	2
-	24	1.499	-	34
-	30	-	-	-
-	98	262	-	0
-	4	896	-	1
-	3	101	-	-
-	28	281	-	0
2	6.201	-	-	0
-	-	2	-	-
-	-	0	-	-
-	417	69	-	0
-	9.396	5.024	-	52
-	3	0	-	31
-	9.140	232	-	11
-	42	3.634	-	5
-	5	604	-	0
-	122	241	-	1
-	10	131	-	-
-	-	178	-	4
-	74	4	-	-
-	-	0	-	-
1.505	133.622	13	-	41
-	28.404	2	-	41
-	15.982	-	-	-
-	12.087	-	-	-
-	105	-	-	-
1.505	9.018	-	-	-
-	68.023	11	-	0
-	3	0	-	-
-	409	-	452	0
-	-	-	-	0
-	409	-	452	0
-	-	-	-	-
-	-	0	-	-
-	-	0	-	-
-	-	0	-	-



## 17.3 Verðmæti afla eftir tegund löndunar og fisktegundum 2014

Value of catch by type of landing and species 2014

Þúsundir króna Thousand ISK

	Alls Total	Til vinnslu innanlands For domestic processing	Í gáma til útflutnings For export in containers
<b>Heildarafli Total catch</b>	<b>136.309.863</b>	<b>67.441.203</b>	<b>4.291.873</b>
<b>Botnfiskafli Demersal catch</b>	<b>92.026.091</b>	<b>45.215.822</b>	<b>4.032.165</b>
Þorskur <i>Cod</i>	53.040.197	33.155.478	815.075
Ýsa <i>Haddock</i>	10.336.181	3.607.657	711.393
Ufsi <i>Saithe</i>	7.872.049	3.129.833	31.323
Karfi <i>Redfish</i>	13.166.798	2.263.593	2.214.794
Úthafskarfi <i>Oceanic redfish</i>	584.024	–	–
Steinbítur <i>Catfish</i>	1.522.293	573.438	102.347
Hlýri <i>Spotted catfish</i>	513.886	83.843	9.314
Langa <i>Ling</i>	1.923.730	1.204.490	14.573
Blálanga <i>Blue ling</i>	221.781	49.318	27.588
Keila <i>Tusk</i>	604.817	405.408	1.691
Langhali <i>Grenadier</i>	2.809	–	934
Tindaskata <i>Starry ray</i>	46.243	35.620	–
Skötuselur <i>Monk</i>	622.734	104.529	44.378
Skata <i>Skate</i>	11.149	970	2.052
Lýsa <i>Whiting</i>	111.401	29.313	47.506
Gulllax <i>Silver smelt</i>	843.320	29.453	–
Háfur <i>Spiny dogfish</i>	3.910	56	3.728
Hákarl <i>Greenland shark</i>	1	0	–
Annar botnfiskur <i>Other demersal</i>	598.768	542.823	5.469
<b>Flatfiskafli Flatfish catch</b>	<b>7.072.559</b>	<b>792.282</b>	<b>259.706</b>
Lúða <i>Halibut</i>	34.083	8.607	51
Grálúða <i>Greenland halibut</i>	5.143.861	192.878	9.368
Skarkoli <i>Plaice</i>	1.158.112	284.110	171.365
Þykkvalúra <i>Lemon sole</i>	462.838	128.207	75.576
Langlúra <i>Witch</i>	184.608	129.304	1.455
Stórkjafra <i>Megrim</i>	46.835	23.838	1.787
Sandkoli <i>Dab</i>	32.899	22.644	42
Skráþflúra <i>American plaice</i>	9.203	2.692	–
Annar flatfiskur <i>Other flatfish</i>	120	2	62
<b>Uppsjávarafli Pelagic catch</b>	<b>33.498.113</b>	<b>18.123.341</b>	–
Síld <i>Herring</i>	5.955.430	3.341.126	–
Norsk-islensk síld <i>Norwegian spring-spawning herring</i>	3.503.876	1.831.001	–
Loðna <i>Capelin</i>	3.217.821	2.138.770	–
Loðnuhrogn <i>Capelin roe</i>	757.652	695.207	–
Kolmunnir <i>Blue whiting</i>	4.746.422	4.299.831	–
Makrill <i>Mackerel</i>	15.263.526	5.765.286	–
Annar uppsjávarfiskur <i>Other pelagics</i>	53.386	52.120	–
<b>Skel- og krabbadýraafli Shellfish catch</b>	<b>3.713.068</b>	<b>3.309.732</b>	–
Humar <i>Lobster</i>	1.045.421	1.045.367	–
Rækja <i>Shrimp</i>	2.538.185	2.134.906	–
Kúfiskur <i>Iceland cyprine</i>	60	60	–
Önnur skel- og krabbadýr <i>Other shellfish</i>	129.402	129.399	–
<b>Annar afli Miscellaneous catch</b>	<b>28</b>	<b>26</b>	–

⚖ Vigtarskýrslur. *Weight reports*

🌐 [www.hagstofa.is/atvinnuvegir/sjavarutvegur](http://www.hagstofa.is/atvinnuvegir/sjavarutvegur) [www.static.is/businesssectors/fisheries](http://www.static.is/businesssectors/fisheries)



Landað erlendis til bræðslu <i>Landed abroad for fishmeal and oil production</i>	Sjófryst <i>Frozen at sea</i>	Á markað, til vinnslu innan- lands <i>To auction market, for domestic processing</i>	Sjófryst til endur- vinnslu innan- lands <i>Frozen at ea for domestic re-processing</i>	Aðrar löndunar- tegundir <i>Other types of landings</i>
<b>39.391</b>	<b>44.044.464</b>	<b>19.710.233</b>	<b>198.465</b>	<b>584.234</b>
41	23.620.438	18.604.046	-	553.579
-	8.686.427	10.156.728	-	226.489
-	1.880.787	3.847.560	-	288.784
-	3.786.993	919.464	-	4.436
-	7.656.122	1.017.362	-	14.927
-	584.024	-	-	-
-	17.535	819.349	-	9.624
-	48.736	371.991	-	2
-	29.705	670.914	-	4.048
-	60.349	84.243	-	283
-	2.563	190.686	-	4.469
-	1.875	-	-	-
-	3.349	7.274	-	0
-	515	472.805	-	507
-	67	8.060	-	-
-	3.199	31.374	-	9
41	813.826	-	-	0
-	-	126	-	-
-	-	1	-	-
-	44.366	6.109	-	1
-	<b>4.885.665</b>	<b>1.105.359</b>	-	<b>29.547</b>
-	730	129	-	24.566
-	4.848.618	88.892	-	4.105
-	4.221	697.738	-	678
-	1.165	257.882	-	8
-	23.620	30.147	-	82
-	871	20.339	-	-
-	-	10.105	-	108
-	6.440	71	-	-
-	-	56	-	-
<b>39.351</b>	<b>15.333.569</b>	<b>822</b>	-	<b>1.030</b>
-	2.613.234	43	-	1.027
-	1.672.875	-	-	-
-	1.079.051	-	-	-
-	62.445	-	-	-
39.351	407.240	-	-	-
-	9.497.458	779	-	3
-	1.266	0	-	-
-	<b>204.790</b>	<b>3</b>	<b>198.465</b>	<b>78</b>
-	-	-	-	54
-	204.790	-	198.465	24
-	-	-	-	-
-	-	3	-	-
-	-	<b>2</b>	-	-





## 17.4 Heildarafli eftir verkunarsvæðum 2012–2014

Total catch by region of processing 2012–2014

Tonn Tonnes	2012	2013	2014
<b>Heildarafli Total catch</b>	<b>1.449.162</b>	<b>1.362.745</b>	<b>1.077.160</b>
<b>Verkað á Íslandi Processed in Iceland</b>	<b>1.427.297</b>	<b>1.339.181</b>	<b>1.060.551</b>
Höfuðborgarsvæðið Capital region	147.529	164.253	149.125
Vesturland West	78.992	61.315	57.761
Vestfirðir Westfjords	36.380	40.426	35.687
Norðurland vestra Northwest	41.902	48.749	39.909
Norðurland eystra Northeast	171.282	162.029	127.881
Austurland East	535.495	490.658	372.925
Suðurland South	261.207	228.399	152.468
Suðurnes Southwest	154.510	143.353	124.795
<b>Verkað erlendis Processed abroad</b>	<b>21.864</b>	<b>23.564</b>	<b>16.609</b>

① Fiskur upp úr sjó. Tölur samkvæmt ráðstöfun vinnslustöðva á afla. Whole ungutted fish. Figures according to reports of fish processors.

📄 Ráðstöfunarskýrslur. Processing reports.

🌐 [www.hagstofa.is/atvinnuvegir/sjavarutvegur](http://www.hagstofa.is/atvinnuvegir/sjavarutvegur) [www.statice.is/businesssectors/fisheries](http://www.statice.is/businesssectors/fisheries)

### Mynd 17.2 Heimsafllinn — 20 aflahæstu þjóðirnar 2012

Figure 17.2 World catch—20 largest fishing nations 2012

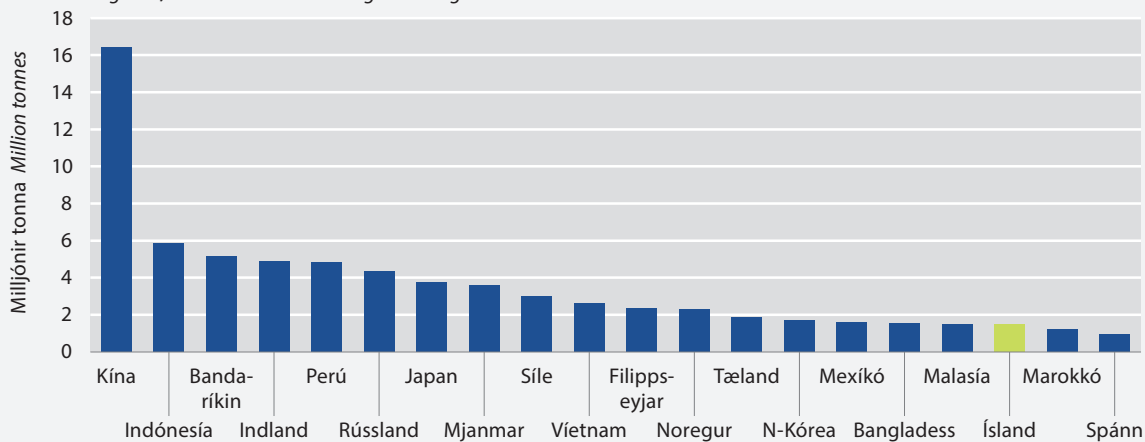

## 17.5 Afli og aflaverðmæti eftir fisktegundum 2012–2014

Quantity and value of catch by species 2012–2014

	Tonn Tonnes			Milljónir kr. Million ISK		
	2012	2013	2014	2012	2013	2014
<b>Alls Total</b>	<b>1.448.548</b>	<b>1.362.790</b>	<b>1.076.874</b>	<b>159.272</b>	<b>152.752</b>	<b>136.310</b>
<b>Botnfiskafli Demersal catch</b>	<b>419.096</b>	<b>453.936</b>	<b>423.303</b>	<b>97.718</b>	<b>93.104</b>	<b>92.026</b>
Porskur <i>Cod</i>	204.645	236.051	237.756	49.506	47.341	53.040
Ýsa <i>Haddock</i>	47.676	45.471	35.814	12.212	12.097	10.336
Ufsi <i>Saithe</i>	50.985	57.416	46.051	9.448	9.805	7.872
Karfi <i>Redfish</i>	55.419	60.373	57.605	14.536	13.876	13.167
Úthafskarfi <i>Oceanic redfish</i>	5.940	8.617	2.436	1.979	2.137	584
Steinbítur <i>Catfish</i>	10.185	8.961	7.277	2.442	1.981	1.522
Hlýri <i>Spotted catfish</i>	1.976	2.626	2.150	543	682	514
Langa <i>Ling</i>	10.713	10.163	12.370	1.612	1.554	1.924
Blálanga <i>Blue ling</i>	4.118	2.768	1.585	611	387	222
Keila <i>Tusk</i>	6.342	4.959	4.991	779	565	605
Langhali <i>Grenadier</i>	81	86	36	10	9	3
Tindaskata <i>Starry ray</i>	1.862	1.739	1.625	60	62	46
Skötuselur <i>Monk</i>	2.650	1.500	1.181	1.291	794	623
Skata <i>Skate</i>	127	128	125	15	13	11
Lýsa <i>Whiting</i>	1.468	987	921	189	102	111
Gulllax <i>Silver smelt</i>	9.376	7.332	7.171	1.187	823	843
Háfur <i>Spiny dogfish</i>	44	6	16	6	1	4
Hákarl <i>Greenland shark</i>	17	6	24	–	0	0
Annar botnfiskur <i>Other demersal</i>	5.472	4.748	4.169	1.292	877	599
<b>Flatfiskafli Flatfish catch</b>	<b>24.062</b>	<b>25.236</b>	<b>19.235</b>	<b>10.587</b>	<b>9.841</b>	<b>7.073</b>
Lúða <i>Halibut</i>	35	40	47	26	30	34
Grálúða <i>Greenland halibut</i>	13.762	14.998	9.911	8.396	7.796	5.144
Skarkoli <i>Plaice</i>	5.930	5.979	5.928	1.174	1.084	1.158
Þykkvalúra <i>Lemon sole</i>	1.614	1.765	1.202	646	644	463
Langlúra <i>Witch</i>	1.313	1.162	1.179	227	179	185
Stórkjafra <i>Megrim</i>	409	375	327	44	41	47
Sandkoli <i>Dab</i>	859	708	504	64	51	33
Skráþflúra <i>American plaice</i>	140	208	137	9	15	9
Annar flatfiskur <i>Other flatfish</i>	0	0	0	0	0	0
<b>Uppsjávarafli Pelagic catch</b>	<b>991.016</b>	<b>869.343</b>	<b>623.246</b>	<b>46.750</b>	<b>45.339</b>	<b>33.498</b>
Síld <i>Herring</i>	77.079	65.407	101.368	5.002	4.129	5.955
Norsk-íslensk síld <i>Norwegian spring-spawning herring</i>	115.181	92.039	56.527	9.583	6.418	3.504
Loðna <i>Capelin</i>	568.759	442.780	105.736	13.532	15.635	3.218
Loðnuhrogn <i>Capelin roe</i>	14.042	8.243	6.322	1.472	723	758
Kolmunnur <i>Blue whiting</i>	63.995	107.053	182.777	2.715	3.029	4.746
Makrill <i>Mackerel</i>	151.943	153.815	170.458	14.433	15.403	15.264
Annar uppsjávarfiskur <i>Other pelagics</i>	17	5	58	13	1	53
<b>Skel- og krabbadýraafli Shellfish catch</b>	<b>14.374</b>	<b>14.275</b>	<b>11.086</b>	<b>4.217</b>	<b>4.468</b>	<b>3.713</b>
Humar <i>Lobster</i>	1.914	1.724	1.964	1.028	808	1.045
Rækja <i>Shrimp</i>	10.522	10.857	7.594	3.046	3.570	2.538
Kúfiskur <i>Iceland cyprine</i>	16	20	17	1	0	0
Önnur skel- og krabbadýr <i>Other shellfish</i>	1.922	1.675	1.511	143	90	129
<b>Annar afli Miscellaneous catch</b>	<b>0</b>	<b>1</b>	<b>0</b>	<b>0</b>	<b>0</b>	<b>0</b>

① Fiskur upp úr sjó. *Whole ungutted fish.*

Ⓢ Vigtarskýrslur. *Weight reports.*

🌐 [www.hagstofa.is/atvinnuvegir/sjavarutvegur](http://www.hagstofa.is/atvinnuvegir/sjavarutvegur) [www.static.is/businesssectors/fisheries](http://www.static.is/businesssectors/fisheries)



## 17.6 Skipting afla og aflaverðmætis eftir veiðarfærum 2014

Quantity and value of fish catch by type of fishing gear 2014

	Alls Total	Botnfiskafli Demersal catch	Flatfiskafli Flatfish catch	Uppsjávarafli Pelagic catch	Skel- og krabbadýraafli Shellfish catch	Annar afli Other catch
<b>Heildaraflí í tonnum</b> <b>Total catch, tonnes</b>	<b>1.076.874</b>	<b>423.303</b>	<b>19.235</b>	<b>623.246</b>	<b>11.086</b>	–
Lína <i>Bottom longline</i>	117.709	117.352	302	54	3	–
Net <i>Bottom gillnet</i>	27.979	27.460	465	52	–	–
Handfæri <i>Handline</i>	25.475	17.995	2	7.473	5	–
Dragnót <i>Danish seine</i>	23.921	17.582	6.336	–	–	–
Botnvarpa <i>Bottom trawl</i>	242.690	231.876	10.640	175	–	–
Flotvarpa <i>Pelagic trawl</i>	515.596	3.419	–	512.120	57	–
Humarvarpa <i>Nephrops trawl</i>	7.883	5.275	643	–	1.964	–
Nót <i>Purse seine</i>	103.412	53	–	103.359	–	–
Rækjuvarpa <i>Shrimp trawl</i>	10.152	1.701	847	12	7.594	–
Hörpudisksplógur <i>Scallop dredge</i>	1.140	–	–	–	1.140	–
Sjóstöng <i>Angling</i>	431	430	1	–	–	–
Önnur veiðarfæri <i>Other</i>	485	161	–	–	323	–
<b>Heildarverðmæti, þús. kr.</b> <b>Total value, thous. ISK</b>	<b>136.309.863</b>	<b>92.026.098</b>	<b>7.072.558</b>	<b>33.498.112</b>	<b>3.713.067</b>	<b>28</b>
Lína <i>Bottom longline</i>	25.200.952	25.056.531	91.015	53.126	257	26
Net <i>Bottom gillnet</i>	5.993.999	5.818.892	171.605	3.501	–	2
Handfæri <i>Handline</i>	5.390.488	4.733.130	759	656.271	328	–
Dragnót <i>Danish seine</i>	5.831.434	4.560.355	1.271.075	1	2	–
Botnvarpa <i>Bottom trawl</i>	54.884.978	49.762.824	5.109.914	12.027	212	–
Flotvarpa <i>Pelagic trawl</i>	29.276.952	606.339	–	28.669.400	1.212	–
Humarvarpa <i>Nephrops trawl</i>	2.135.900	997.849	92.683	1	1.045.367	–
Nót <i>Purse seine</i>	4.104.656	1.259	–	4.103.396	–	–
Rækjuvarpa <i>Shrimp trawl</i>	3.230.529	356.958	335.157	388	–	–
Hörpudisksplógur <i>Scallop dredge</i>	71.658	–	–	–	71.659	–
Sjóstöng <i>Angling</i>	100.036	99.686	349	–	–	–
Önnur veiðarfæri <i>Other</i>	88.280	32.277	–	–	56.004	–

① Fiskur upp úr sjó. *Whole ungutted fish.*⚖️ Vigtarskýrslur. *Weight reports.*🌐 [www.hagstofa.is/atvinnuvegir/sjavarutvegur](http://www.hagstofa.is/atvinnuvegir/sjavarutvegur) [www.statice.is/businesssectors/fisheries](http://www.statice.is/businesssectors/fisheries)

## Vissir þú

## Did you know

64% af heildarafla fara til vinnslu innanlands  
64% of the total catch is for domestic processing

## 17.7 Fiskiskip og fiskibátar í árslok 2012–2014

*Fishing vessels and fishing boats at year end 2012–2014*

	Fjöldi skipa <sup>1</sup> Number of vessels <sup>1</sup>			Brúttótonn Gross tonnage		
	2012	2013	2014	2012	2013	2014
<b>Alls Total</b>	<b>1.690</b>	<b>1.696</b>	<b>1.685</b>	<b>166.086</b>	<b>153.854</b>	<b>147.336</b>
Vélbátar <i>Decked vessels</i>	778	784	774	89.275	91.633	85.635
Togarar <i>Trawlers</i>	56	50	49	72.701	58.051	57.444
Opnir fiskibátar <i>Undecked vessels</i>	856	862	863	4.110	4.170	4.239
<b>Vélbátar Decked vessels</b>						
<b>Stærð í brúttótonnum Size in gross tonnage</b>	<b>778</b>	<b>784</b>	<b>774</b>	<b>89.275</b>	<b>91.633</b>	<b>85.704</b>
<100	641	648	648	9.816	9.907	9.848
100–499	100	97	90	26.775	25.920	24.441
500–999	14	15	15	9.605	10.382	10.382
1.000–1.499	9	9	8	11.435	11.664	10.494
1.500–4.999	14	15	13	31.644	33.761	30.539
<b>Aldur Age</b>	<b>778</b>	<b>784</b>	<b>774</b>	<b>89.275</b>	<b>91.633</b>	<b>85.704</b>
0–4 ára <i>years</i>	43	41	42	4.535	4.521	10.838
5–9 ára <i>years</i>	102	81	62	5.487	1.644	2.485
10–19 ára <i>years</i>	157	183	206	22.094	28.224	24.458
20–29 ára <i>years</i>	266	263	254	15.925	17.326	10.134
30–39 ára <i>years</i>	105	104	101	16.197	16.190	15.703
40 ára og eldri <i>years and over</i>	105	112	109	25.037	23.727	22.086
<b>Togarar Trawlers</b>						
<b>Stærð í brúttótonnum Size in gross tonnage</b>	<b>56</b>	<b>50</b>	<b>49</b>	<b>72.701</b>	<b>58.051</b>	<b>57.444</b>
100–499	4	4	4	1.934	1.934	1.935
500–999	22	21	21	15.673	15.324	15.324
1.000–1.499	15	14	12	18.649	17.546	15.277
1.500–4.999	15	11	12	36.445	23.201	24.908
>5.000	–	–	–	–	45	–
<b>Aldur Age</b>	<b>56</b>	<b>50</b>	<b>49</b>	<b>72.701</b>	<b>58.006</b>	<b>57.444</b>
0–4 ára <i>years</i>	–	–	–	–	–	–
5–9 ára <i>years</i>	3	3	3	1.457	1.448	1.458
10–19 ára <i>years</i>	9	6	5	22.246	3.321	10.800
20–29 ára <i>years</i>	20	18	17	26.529	14.584	23.103
30–39 ára <i>years</i>	19	13	12	17.589	16.972	9.637
40 ára og eldri <i>years and over</i>	5	10	12	4.881	21.680	12.446
<b>Opnir fiskibátar Undecked vessels</b>						
<b>Stærð í brúttótonnum Size in gross tonnage</b>	<b>856</b>	<b>862</b>	<b>863</b>	<b>4.110</b>	<b>4.170</b>	<b>4.239</b>
0–2,99	85	75	20	224	198	40
3–4,99	457	465	350	1.923	1.955	1.292
5–6,99	251	255	396	1.430	1.453	2.117
7–8,99	40	43	67	306	328	489
9–10,99	20	21	24	193	201	230
11 og þyngri <i>11 and heavier</i>	3	3	6	34	34	71
<b>Aldur Age</b>	<b>856</b>	<b>862</b>	<b>863</b>	<b>4.110</b>	<b>4.170</b>	<b>4.239</b>
0–4 ára <i>years</i>	29	36	38	148	194	204
5–9 ára <i>years</i>	56	51	48	228	216	219
10–14 ára <i>years</i>	18	23	17	95	111	75
15–19 ára <i>years</i>	50	46	52	284	271	304
20 ára og eldri <i>years and over</i>	703	706	708	3.354	3.379	3.437

<sup>1</sup> Einnig eru á skrá fjögur hvalveiðiskip. *There are also four whalers registered.*

☎ Samgöngustofa. *Icelandic transport authority.*

🌐 [www.hagstofa.is/atvinnuvegir/sjavarutvegur](http://www.hagstofa.is/atvinnuvegir/sjavarutvegur) [www.static.is/businesssectors/fisheries](http://www.static.is/businesssectors/fisheries)



## 17.8 Verðvísitölur sjávarafurða eftir afurðaflokkum og mánuðum 2011–2015

Price indices of marine products classified by group and month 2011–2015

4. ársfj. 2005=100 4th quarter 2005=100	Jan.	Febr.	Mars	Apríl	Mái	Júní	Júlí	Ágúst	Sept.	Okt.	Nóv.	Des.
<b>Verðvísitala sjávarafurða</b>												
<i>Price index of marine products</i>												
2011	233,0	238,5	243,3	247,4	249,3	253,7	245,1	255,4	255,8	260,5	261,8	266,6
2012	271,0	268,8	274,6	278,0	273,3	271,3	266,6	257,7	266,2	267,9	270,0	269,8
2013	271,2	262,7	253,2	242,4	246,6	250,1	249,9	248,5	252,4	253,6	255,6	249,5
2014	242,1	239,4	243,0	249,4	250,6	254,0	257,3	263,4	258,8	263,9	267,8	273,5
2015	276,1	271,0	275,4	277,3	274,6	277,3	280,0	272,0	265,1	.	.	.
<b>Botnfiskur Demersal</b>												
2011	220,0	220,6	225,0	227,7	232,2	237,3	239,4	242,0	238,8	240,0	238,8	244,1
2012	244,6	242,0	246,0	246,7	244,4	242,3	237,6	227,1	233,7	233,0	233,6	232,9
2013	233,5	224,3	216,2	203,6	208,1	214,0	214,4	211,9	214,4	214,5	215,7	212,5
2014	208,0	204,7	205,3	208,7	210,4	214,7	219,3	223,2	221,4	225,6	228,2	236,0
2015	236,2	230,8	232,2	234,0	235,2	240,7	246,4	240,8	235,1	.	.	.
<b>Mjöl og lýsi Meal and oil</b>												
2011	503,2	528,6	527,5	527,5	537,7	519,6	485,3	450,7	418,8	420,4	411,7	421,4
2012	427,5	434,9	440,2	461,8	449,1	451,0	532,9	552,8	560,7	567,8	582,1	606,1
2013	626,9	607,8	553,4	543,0	564,7	555,6	546,5	531,9	536,4	523,9	509,0	516,6
2014	452,8	461,6	482,8	533,5	539,5	534,8	551,7	565,3	545,5	545,1	554,6	531,4
2015	553,1	556,6	574,2	577,0	523,9	494,1	465,8	438,7	423,0	.	.	.
<b>Fryst sild Frozen herring</b>												
2011	231,4	256,0	259,5	259,5	259,5	259,5	268,5	261,3	274,5	275,5	300,8	301,9
2012	327,7	316,2	323,8	307,6	380,7	380,7	327,2	317,3	336,6	351,7	353,8	351,9
2013	335,3	362,0	350,2	324,2	313,1	297,5	295,8	274,2	270,7	266,0	269,0	246,7
2014	240,6	234,1	241,5	242,3	233,1	260,0	289,5	293,6	274,5	275,6	280,5	278,5
2015	282,3	280,8	300,4	294,5	302,7	307,9	313,3	267,6	252,9	.	.	.
<b>Skelfiskur Shellfish</b>												
2011	243,5	261,8	262,2	267,9	274,5	282,3	282,0	288,6	282,9	288,7	290,2	295,0
2012	306,6	309,7	317,4	322,0	310,6	305,2	297,8	288,4	301,2	302,6	306,6	309,1
2013	310,9	298,7	283,2	274,9	279,6	284,0	279,0	282,2	278,7	282,6	284,4	270,5
2014	276,0	275,2	267,9	274,1	275,7	276,2	283,5	285,9	304,6	331,8	339,8	337,9
2015	336,3	335,2	341,4	340,4	340,5	343,5	346,4	342,5	327,9	.	.	.

www.hagstofa.is/atvinnuvegir/sjavarutvegur www.statice.is/businesssectors/fisheries









# Landbúnaður

Agriculture

# 18

Hagstofan stóð í fyrsta sinn að eigin gagnasöfnun um landbúnað árið 2011. Aðrar upplýsingaveitir eru þó áfram mikilvægar í málaflokknum. Þar ber helst að telja Bændasamtök Íslands, Matvælastofnun, Veidimálastofnun og Umhverfisstofnun.

## Kjötneysla stendur í stað

Neysla á kjöti stóð nánast í stað á milli ára og var 81,7 kg á hvern íbúa árið 2014. Í fyrra var neysla á alifuglakjöti að meðaltali 27 kíló á hvern íbúa, 19,1 kg af svínakjöti, 20,1 kg af kindakjöti og 13,8 kg af nautkjöti.

## Ekki færri laxar veiddir síðan 2001

Veiddir laxar árið 2014 voru 37.261, sem er fækkun um rúm 53% frá árinu 2013. Ekki hafa veiðst færri laxar síðan 2001 en þá veiddust 32.986 laxar.

Á undanförunum árum hafa laxveiðimenn í auknum mæli sleppt löxum sem þeir veiða á stöng. Árið 2014 var 13.616 löxum sleppt sem er 40% af löxum sem veiddir voru á stöng.

Flestir laxar veiddust á Vesturlandi (8.792) og á Suðurlandi (8.432). Flestir laxar voru veiddir í Rangánum, en í þeim veiddust tæplega sex þúsund laxar árið 2014.

## Veði á gæsum og öndum minnkar milli ára

Gæsa- og andaveiði minnkaði um rúm 9% milli áranna 2014 og 2013. Árið 2009 var metár, en þá voru veiddar 102.185 gæsir og endur en 78.661 árið 2014.

Langmest var veitt af grágæs, rjúpu, lunda og heiðagæs í fyrra, rúmlega 125 þúsund fuglar.

Veði á lunda hefur minnkað umtalsvert síðustu ár. Árið 2014 voru veiddir 32.473 lundar, til samanburðar voru 232.936 lundar veiddir hér á landi árið 1996, en það er rúmlega sjö sinnum meiri veiði en í fyrra.



Statistics Iceland has collected data on agriculture independently since 2011. The Farmers' Association of Iceland, however, still remains an important source of statistical data. Data on agriculture are also collected from The Icelandic Food and Veterinary Authority, Institute of Freshwater Fisheries and Environment Agency of Iceland.

### Meat consumption is unchanged

Consumption of meat per capita was 81.7 kilos in 2014 and was unchanged from the previous year. In 2014 poultry was the most consumed meat in the country, or 27 kg per capita, 20.1 kg of pork, 19.1 kg of mutton and lamb and 13.8 kg of beef.

### Number of salmon caught decreases

37,261 salmon were caught in 2014, which is a decrease by 53% since 2013. There has not been less salmon fishing in Iceland since 2001 (32,986).

A notable trend in salmon fishing is that more salmon is released every year. In 2014, 13,616 salmon were caught and then released or 40% of all caught salmon by angling road.

Most salmon were caught in the West (8,792) and in the South (8,432). Of individual rivers most salmon were caught in Rangá in the South or nearly six thousand.

### Decreased hunting of goose and duck

Hunting of goose and duck decreased by 9% between the years 2013 and 2014. 2009 was a record breaking year when 102,185 geese and ducks were hunted compared with 78,661 in 2014.

Of all birds caught in 2014 the number of caught ptarmigan, greylag goose, pink-footed goose and puffin was highest about 125 thousand birds.

The number of caught puffins has decreased in recent years, a total of 32,473 puffins were caught in 2014. For comparison, 232,936 puffins were caught in Iceland in 1996, more than seven times more than in 2014.

## Vissir þú

### Did you know

Árið 2014 voru 379.863 ær á landinu

*In 2014 there were 379,863 ewes in Iceland*

## 18.1 Heyfengur og uppskera grænmetis, korns og garðávaxta 2009–2014

Production of field crops 2009–2014

	2009	2010	2011	2012	2013	2014
Heyfengur alls, m <sup>3</sup> Total hay yield, m <sup>3</sup>	2.105.238	2.165.642	1.958.749	2.012.129	2.060.096	2.503.761
Purrhey, m <sup>3</sup> Dried hay, m <sup>3</sup>	122.187	130.084	99.997	94.747	99.290	66.744
Vothey, m <sup>3</sup> Silage, m <sup>3</sup>	37.875	...	51.438	61.507	47.346	60.918
Votheysbaggar, m <sup>3</sup> Big-bale silage, m <sup>3</sup>	1.945.176	2.035.558	1.807.314	1.855.875	1.913.460	2.376.099
Kartöflur, tonn Potatoes, tonnes	9.500	12.460	7.222	9.700	6.000	8.260
Rófur, tonn Turnips, tonnes	939	833	759	1.265	670	1.070
Gulrætur, tonn Carrots, tonnes	720	612	755	682	360	780
Korn, tonn <sup>1</sup> Cereal grains, tonnes <sup>1</sup>	16.881	18.670	11.150	16.170	5.890	6.227
Tómatar, tonn Tomatoes, tonnes	1.481	1.652	1.605	1.716	1.560	1.516
Gúrkur, tonn Cucumber, tonnes	1.452	1.458	1.582	1.673	1.781	1.807
Blómkál, tonn Cauliflower, tonnes	102	114	105	136	51	44
Hvítkál, tonn Cabbage, tonnes	473	425	449	408	158	135
Paprika, tonn Pepper, tonnes	177	187	229	261	243	223
Kínakál, tonn Chinese cabbage, tonnes	222	164	185	196	71	84
Sveppir, tonn Mushroom, tonnes	553	579	583	646	585	602

1 Miðað við 14% rakainnihald. 14% moisture content.

🌐 Hagstofa Íslands, Bændasamtök Íslands, Matvælastofnun og Samband garðyrkjubænda. Statistics Iceland, Farmers' Association of Iceland, Icelandic food and veterinary authority and Horticulture farmers' association.

🌐 [www.hagstofa.is/atvinnuvegir/landbunadur](http://www.hagstofa.is/atvinnuvegir/landbunadur) [www.statice.is/businesssectors/agriculture](http://www.statice.is/businesssectors/agriculture)

## 18.2 Búpeningur og heyfengur eftir landsvæðum 2014

Livestock and production of field crops by region 2014

	Allt landið Whole country	Höfuðborgarsvæði og Suðurnes <sup>1</sup>	Vesturland West	Vestfirðir Westfjords	Norðurland vestra Northwest	Norðurland eystra Northeast	Austurland East	Suðurland South
<b>Tala búfjár<sup>2</sup> Number of livestock<sup>2</sup></b>								
Nautgripir Cattle	74.444	1.294	9.170	2.254	11.066	16.842	4.484	29.334
Mjólkurkúr Cows	26.159	301	3.328	774	3.754	6.443	1.500	10.059
Holdakúr Beef cows	1.844	213	200	44	410	237	29	711
Kvígur Heifers	7.160	113	839	237	1.038	1.795	357	2.781
Geldneyti Steers	17.907	319	2.064	562	2.691	3.629	1.158	7.484
Kálfar Calves	21.374	348	2.739	637	3.173	4.738	1.440	8.299
Sauðfé Sheep	487.075	3.842	83.445	47.386	112.410	76.773	79.882	83.337
Ær Ewes	379.863	2.876	65.108	37.015	87.178	59.492	63.401	64.793
Hross Horses	...	...	...	...	...	...	...	...
Varphænsni Hens	226.474	179.500	7.900	174	3.000	10.200	4.200	21.500
Svín Pigs	3.644	1.415	595	–	16	500	11	1.107
Minkar Mink	51.434	2.763	–	–	20.510	4.480	5.120	18.561
Refir Foxes	2	2	–	–	–	–	–	–
<b>Heyfengur Field crops</b>								
Purrhey m <sup>3</sup> Dried hay m <sup>3</sup>	66.744	1.770	8.041	629	10.598	32.612	8.729	4.365
Vothey m <sup>3</sup> Silage m <sup>3</sup>	2.437.017	41.183	361.541	133.080	473.366	430.831	259.873	737.143

1 Capital region and Southwest.

2 Bráðabirgðatölur. Preliminary data.

🌐 Matvælastofnun. The Icelandic Food and Veterinary Authority.

🌐 [www.hagstofa.is/atvinnuvegir/landbunadur](http://www.hagstofa.is/atvinnuvegir/landbunadur) [www.statice.is/businesssectors/agriculture](http://www.statice.is/businesssectors/agriculture)



### 18.3 Kjötframleiðsla og árleg kjötneysla á íbúa 2010–2014

*Meat production and annual meat consumption per capita 2010–2014*

	Eining Unit	2010	2011	2012	2013	2014
<b>Kjötneysla á íbúa Consumption per capita</b>						
Kindakjöt <i>Mutton and lamb</i>	kg	19,7	18,8	20,7	20,5	20,1
Nautakjöt <i>Beef</i>	kg	12,7	13,4	13,4	13,4	13,8
Hrossakjöt <i>Horse meat</i>	kg	1,7	1,6	1,9	2,0	1,7
Svínakjöt <i>Pork</i>	kg	19,4	19,5	18,3	19,1	19,1
Alifuglakjöt <i>Poultry</i>	kg	23,9	24,2	26,0	26,8	27,0
<b>Kjötframleiðsla Meat production</b>						
<b>Kindakjöt Mutton and lamb</b>						
Fjöldi sláturfjár <i>Animals slaughtered</i>	Stk. No.	558.260	584.920	585.398	590.657	593.725
Framleiðsla <i>Production</i>	Tonn Tonnes	9.166	9.587	9.921	9.892	10.100
Selt innanlands <i>Domestic sales</i>	Tonn Tonnes	6.275	6.007	6.638	6.623	6.588
Útflutt <i>Exports</i>	Tonn Tonnes	3.571	2.567	2.458	2.793	3.440
Innflutt <i>Imports</i>	Tonn Tonnes	...	0	1	1	0
Birgðir í árslok <i>End-of-year stock</i>	Tonn Tonnes	4.707	5.523	6.680	6.080	5.972
Ull, hrein <i>Wool, clean</i>	Tonn Tonnes	737	780	761	765	811
<b>Nautakjöt Beef</b>						
Fjöldi sláturdýra <i>Animals slaughtered</i>	Stk. No.	21.385	21.118	22.132	21.383	17.658
Framleiðsla <i>Production</i>	Tonn Tonnes	3.895	3.858	4.113	4.082	3.495
Selt innanlands <i>Domestic sales</i>	Tonn Tonnes	3.916	3.856	4.110	4.098	3.499
Innflutt <i>Imports</i>	Tonn Tonnes	...	435	186	256	1.037
Birgðir í árslok <i>End-of-year stock</i>	Tonn Tonnes	22	27	33	20	21
<b>Hrossakjöt Horse meat</b>						
Fjöldi sláturdýra <i>Animals slaughtered</i>	Stk. No.	6.679	7.040	11.279	9.758	9.262
Framleiðsla <i>Production</i>	Tonn Tonnes	799	878	1.503	1.293	1.200
Selt innanlands <i>Domestic sales</i>	Tonn Tonnes	541	499	615	644	554
Útflutt <i>Exports</i>	Tonn Tonnes	292	312	875	753	631
Birgðir í árslok <i>End-of-year stock</i>	Tonn Tonnes	136	201	222	113	117
<b>Svínakjöt Pork</b>						
Fjöldi slátursvína <i>Animals slaughtered</i>	Stk. No.	79.839	75.820	73.273	76.687	78.529
Framleiðsla <i>Production</i>	Tonn Tonnes	6.158	6.044	5.854	6.338	6.472
Selt innanlands <i>Domestic sales</i>	Tonn Tonnes	6.025	5.853	5.612	5.767	5.699
Útflutt <i>Exports</i>	Tonn Tonnes	156	177	248	559	712
Innflutt <i>Imports</i>	Tonn Tonnes	...	360	265	406	555
Birgðir í árslok <i>End-of-year stock</i>	Tonn Tonnes	0	15	7	19	80
<b>Alifuglakjöt Poultry</b>						
Fjöldi sláturfugla <i>Animals slaughtered</i>	Stk. No.	4.357.819	4.931.928	5.010.562	4.957.270	4.912.770
Kjúklingar og hænur <i>Chickens and hens</i>	Stk. No.	4.319.524	4.884.382	4.966.483	4.915.546	4.912.490
Kalkúnar <i>Turkeys</i>	Stk. No.	38.295	41.150	44.079	41.724	280
Endur <i>Ducks</i>	Stk. No.	–	6.396	–	–	–
Framleiðsla <i>Production</i>	Tonn Tonnes	6.905	7.240	7.835	7.897	8.046
Selt innanlands <i>Domestic sales</i>	Tonn Tonnes	7.190	7.048	7.803	7.889	7.916
Innflutt <i>Imports</i>	Tonn Tonnes	...	657	534	798	925
Birgðir í árslok <i>End-of-year stock</i>	Tonn Tonnes	155	354	398	318	448

① Íbúatala miðast við meðalmannfjölda hvers árs. Útflutningur samkvæmt tölum frá Landssamtökum sláturleyfishafa. *Per capita figures are in terms of mean population each year. Exports according to Union of Slaughterhouse Owners.*

☎ Hagstofa Íslands og Landssamtök sláturleyfishafa. *Statistics Iceland and Union of Slaughterhouse Owners.*

🌐 [www.hagstofa.is/atvinnuvegir/landbunadur](http://www.hagstofa.is/atvinnuvegir/landbunadur) [www.statice.is/businesssectors/agriculture](http://www.statice.is/businesssectors/agriculture)

### 18.4 Laxveiði eftir veiðiaðferð 1999–2014

Salmon fishing by fishing gear used 1999–2014

	Fjöldi laxa Total catch	Landaður afli, alls Total catch landed	Stangveiði <i>Caught by angling rod</i>			Netaveiði Net catch landed	Hafbeit Sea ranching harvest	Landaður afli, kg Total catch landed, kg
			Alls Total	Þar af sleppt Caught and released	Þar af landað Rod catch landed			
1999	47.743	44.688	31.438	3.055	28.383	6.657	9.648	146.556
2000	31.802	28.884	27.257	2.918	24.339	4.170	375	84.916
2001	32.986	29.375	29.943	3.611	26.332	3.043	–	87.558
2002	38.350	32.365	33.767	5.985	27.782	4.583	–	96.844
2003	41.693	36.332	34.111	5.361	28.750	7.582	–	109.665
2004	52.573	45.211	45.831	7.362	38.469	6.742	–	129.584
2005	62.728	53.504	55.168	9.224	45.944	7.560	–	149.182
2006	51.498	42.763	45.545	8.735	36.810	5.953	–	113.288
2007	60.523	50.832	53.703	9.691	44.012	6.820	–	126.574
2008	93.527	76.349	84.124	17.178	66.946	9.403	–	192.629
2009	84.015	66.501	74.408	17.514	56.894	9.607	–	170.311
2010	90.864	69.388	74.961	21.476	53.485	15.903	–	189.738
2011	64.435	47.596	55.706	16.839	38.867	8.729	–	128.019
2012	38.545	28.793	34.786	9.752	25.034	3.759	–	70.267
2013	79.625	56.492	68.042	23.133	44.909	11.583	–	146.463
2014	37.261	23.645	33.598	13.616	19.982	3.663	–	68.333

☎ Veiðimálastofnun. *Institute of Freshwater Fisheries.*

Mynd 18.1 Laxar veiddir á stöng 1974–2014

Figure 18.1 Salmon fishing by rod and line 1974–2014

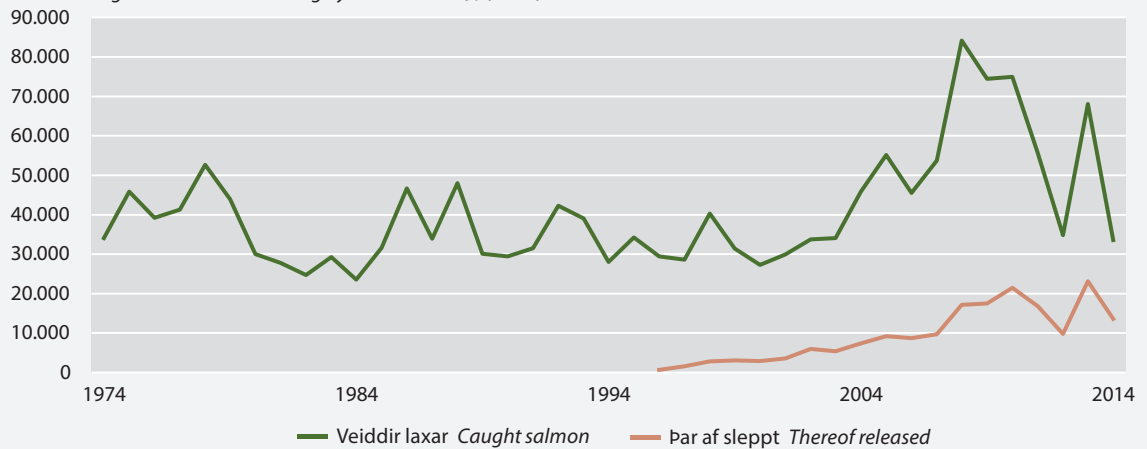



## 18.5 Lax veiddur á stöng eftir landsvæðum og völdum laxveiðiám 2013–2014

*Salmon catch by angling rod in selected rivers by region 2013–2014*

	2013					2014				
	Veiddir laxar <i>Salmon caught</i>	Þar af sleppt <i>Thereof released</i>	Afli <i>Catch</i>	Þyngd, kg <i>Weight, kg</i>	Meðal- þyngd, kg <i>Average weight, kg</i>	Veiddir laxar <i>Salmon caught</i>	Þar af sleppt <i>Thereof released</i>	Afli <i>Catch</i>	Þyngd, kg <i>Weight, kg</i>	Meðal- þyngd, kg <i>Average weight, kg</i>
<b>Alls Total</b>	<b>68.042</b>	<b>23.133</b>	<b>44.909</b>	<b>116.183</b>	<b>2,6</b>	<b>33.598</b>	<b>13.616</b>	<b>19.982</b>	<b>55.770</b>	<b>2,8</b>
<b>Suðvesturland Southwest</b>	<b>3.627</b>	<b>888</b>	<b>2.739</b>	<b>6.409</b>	<b>2,3</b>	<b>1.784</b>	<b>488</b>	<b>1.296</b>	<b>2.702</b>	<b>2,1</b>
Elliðaár	1.122	253	869	2.112	2,4	457	67	390	819	2,1
Úlfarsá (Korpa)	225	28	197	452	2,3	163	27	136	231	1,7
Leirvogsa	599	14	585	1.251	2,1	313	7	306	618	2,0
Laxá í Kjós	1.281	569	712	1.675	2,4	605	368	237	567	2,4
Brynjudalsá	198	13	185	494	2,7	118	10	108	227	2,1
<b>Vesturland West</b>	<b>25.857</b>	<b>7.708</b>	<b>18.149</b>	<b>44.536</b>	<b>2,5</b>	<b>8.792</b>	<b>2.725</b>	<b>6.067</b>	<b>13.525</b>	<b>2,2</b>
Laxá í Leirársveit	1.008	274	724	1.824	2,5	405	82	323	717	2,2
Hvítá	1.285	84	1.202	2.921	2,4	480	15	465	1.165	2,5
Grímsá og Tunguá	1.625	972	653	1.561	2,4	530	286	244	522	2,1
Flókadalsá	937	88	849	1.927	2,3	530	286	244	522	2,1
Þverá og Kjarrá	3.243	1.625	1.618	4.272	2,6	1.177	706	471	1.102	2,3
Norðurá	3.505	1.040	2.465	6.064	2,5	924	316	608	1.313	2,2
Gljúfurá	569	25	544	1.322	2,4	167	1	166	332	2,0
Langá	2.815	488	2.327	5.468	2,3	595	93	502	994	2,0
Álftá og Veita	664	40	624	1.548	2,5	109	5	104	259	2,5
Hítará	1.107	139	968	2.449	2,5	477	52	425	935	2,2
Haffjarðará	2.156	1.764	392	1.070	2,7	821	631	190	471	2,5
Straumfjarðará	789	143	646	1.466	2,3	310	73	237	531	2,2
Haukadalsá neðri	503	241	262	655	2,5	194	79	115	253	2,2
Laxá í Dölum	710	38	672	1.693	2,5	216	109	107	242	2,3
Hvolsá og Staðarhólsá	220	4	216	549	2,5	120	11	109	254	2,3
<b>Vestfirðir Westfjords</b>	<b>2.325</b>	<b>482</b>	<b>1.843</b>	<b>4.890</b>	<b>2,7</b>	<b>914</b>	<b>241</b>	<b>673</b>	<b>1.844</b>	<b>2,7</b>
Laugardalsá	404	35	369	959	2,6	138	58	80	194	2,4
Langadalsá	475	160	315	825	2,6	158	81	77	187	2,4
<b>Norðurland vestra Northwest</b>	<b>12.056</b>	<b>6.817</b>	<b>5.239</b>	<b>15.476</b>	<b>3,0</b>	<b>7.637</b>	<b>4.530</b>	<b>3.107</b>	<b>10.272</b>	<b>3,3</b>
Hrútafjarðará og Síká	701	190	511	1.380	2,7	274	138	136	378	2,8
Miðfjarðará	3.659	3.292	367	1.053	2,9	1.692	1.530	162	436	2,7
Víðidalsá og Fitjá	913	486	427	1.255	2,9	696	512	184	517	2,8
Vatnsdalsá	1.194	1.078	116	368	3,2	833	703	130	490	3,8
Laxá í Ásum	1.063	817	246	669	2,7	1.005	796	209	550	2,6
Blanda	2.612	216	2.396	7.452	3,1	1.933	207	1.726	6.145	3,6
Svartá	366	71	295	785	2,7	292	130	162	454	2,8
<b>Norðurland eystra Northeast</b>	<b>3.770</b>	<b>2.201</b>	<b>1.569</b>	<b>4.879</b>	<b>3,1</b>	<b>3.448</b>	<b>2.351</b>	<b>1.097</b>	<b>4.304</b>	<b>3,9</b>
Frjóska	408	50	358	1.174	3,3	291	48	243	1.140	4,7
Skjálfandafljót	535	27	508	1.657	3,3	262	30	232	959	4,1
Laxá í Aðaldal	1.008	900	108	477	4,4	829	743	86	487	5,7
Mýrarkvísl	48	41	7	25	3,6	97	92	5	18	3,6
Ormarsá	437	307	130	381	2,9	500	393	107	369	3,5
Deildará	135	7	128	320	2,5	183	8	175	473	2,7
Svalbarðsá	306	291	15	32	2,1	402	381	21	66	3,1
Sandá	322	234	88	260	3,0	447	372	75	287	3,8
Hafralónsá	354	232	122	299	2,5	280	204	76	239	3,2

### 18.5 Lax veiddur á stöng eftir landsvæðum og völdum laxveiðiám 2013–2014

Salmon catch by angling rod in selected rivers by region 2013–2014

	2013					2014				
	Veiddir laxar Salmon caught	Þar af sleppt Thereof released	Afli Catch	Þyngd, kg Weight, kg	Meðal- þyngd, kg Average weight, kg	Veiddir laxar Salmon caught	Þar af sleppt Thereof released	Afli Catch	Þyngd, kg Weight, kg	Meðal- þyngd, kg Average weight, kg
<b>Austurland East</b>	<b>4.093</b>	<b>2.841</b>	<b>1.252</b>	<b>3.302</b>	<b>2,6</b>	<b>2.591</b>	<b>1.779</b>	<b>812</b>	<b>2.420</b>	<b>3,0</b>
Selá	1.614	1.341	273	650	2,4	994	797	197	658	3,3
Vesturdalsá	207	102	105	226	2,2	139	79	60	132	2,2
Hofsá	1.160	849	311	953	3,1	590	460	130	387	3,0
<b>Suðurland South</b>	<b>16.314</b>	<b>2.196</b>	<b>14.118</b>	<b>36.691</b>	<b>2,6</b>	<b>8.432</b>	<b>1.502</b>	<b>6.930</b>	<b>20.703</b>	<b>3,0</b>
Rangár	10.632	104	10.428	27.279	2,6	5.865	531	5.334	15.636	2,9
Stóra-Laxá í Hreppum	1.789	1.401	388	1.296	3,3	882	680	202	883	4,4
Sog	709	183	526	1.503	2,9	188	63	125	350	2,8
Hvítá	625	20	605	1.882	3,1	294	8	286	1.050	3,7
Ölfusá	407	0	407	1.152	2,8	145	2	143	412	2,9

Veiðimálastofnun. Institute of Freshwater Fisheries.

### Mynd 18.2 Lífræn ræktun 1996–2014

Figure 18.2 Organic farming 1996–2014

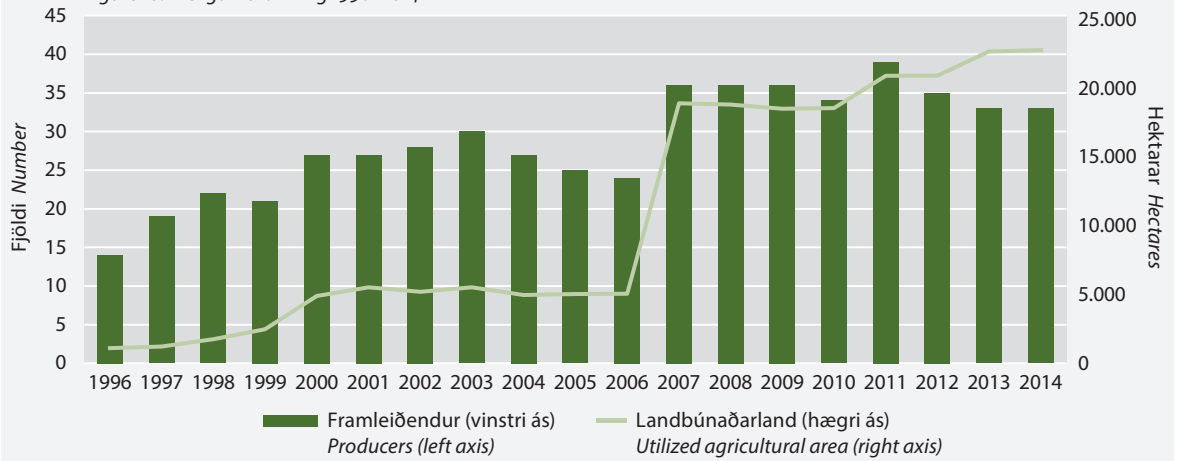

Vottunarsstofan Tún. Tún Certification Agency.





## 18.6 Dýra- og fuglaveiðar 2010–2014

Hunting 2010–2014

	2010	2011	2012	2013	2014
Hreindýr <i>Reindeer</i>	1.229	1.001	993	1.191	1.233
Minkur <sup>1</sup> <i>American mink</i> <sup>1</sup>	5.317	4.712	4.246	3.650	3.027
Refur <sup>1</sup> <i>Arctic fox</i> <sup>1</sup>	7.789	8.485	7.996	7.743	6.503
<b>Gæsir og endur alls <i>Geese and ducks, total</i></b>	<b>85.383</b>	<b>70.165</b>	<b>73.952</b>	<b>86.735</b>	<b>78.661</b>
Blesgæs <i>White-fronted Goose</i>	436	334	306	357	313
Grágæs <i>Greylag Goose</i>	48.229	41.996	41.035	45.219	43.000
Heiðagæs <i>Pink-footed Goose</i>	17.886	12.768	15.449	21.037	16.656
Helsingi <i>Barnacle Goose</i>	1.369	1.386	1.970	2.158	2.013
Duggönd <i>Scaup</i>	264	232	214	172	193
Hávella <i>Long-tailed Duck</i>	680	679	627	662	819
Rauðhöfðaönd <i>Wigeon</i>	1.258	967	945	1.139	911
Skúfönd <i>Tufted Duck</i>	157	85	158	118	66
Stökkönd <i>Mallard</i>	12.679	9.928	11.287	13.544	12.642
Toppönd <i>Red-breasted Merganser</i>	793	515	538	661	552
Urtönd <i>Teal</i>	1.632	1.275	1.423	1.668	1.496
<b>Árfetar alls <i>Cormorants and gannets, total</i></b>	<b>4.048</b>	<b>4.286</b>	<b>3.693</b>	<b>3.755</b>	<b>4.082</b>
Dílaskarfur <i>Cormorant</i>	1.957	2.043	1.668	1.852	2.327
Toppskarfur <i>Shag</i>	2.091	2.243	2.025	1.903	1.755
Súla <i>Gannet</i>	123	60	25	27	46
<b>Hænsnfuglar alls <i>Grouse, total</i></b>					
Rjúpa <i>Ptarmigan</i>	73.881	42.215	38.285	45.091	33.244
<b>Máfar alls<sup>1</sup> <i>Gulls and Skuas, total</i><sup>1</sup></b>	<b>28.057</b>	<b>27.181</b>	<b>24.582</b>	<b>25.513</b>	<b>26.462</b>
Hettumáfur <i>Black-headed Gull</i>	1.232	697	776	837	785
Hvítumáfur <i>Glaucous Gull</i>	1.350	1.127	1.062	1.349	1.186
Kjóí <i>Arctic Skua</i>	549	457	501	489	366
Rita <i>Kittiwake</i>	390	356	335	256	146
Sílamáfur <i>Lesser Black-backed Gull</i>	14.079	14.593	11.915	11.923	15.854
Silfurumáfur <i>Herring Gull</i>	1.893	1.893	2.457	3.111	1.732
Svartbakur <i>Great Black-backed Gull</i>	8.564	8.058	7.536	7.548	6.393
<b>Pípunefir alls <i>Petrels, total</i></b>					
Fýll <i>Fulmar</i>	3.096	3.938	3.802	3.653	2.338
<b>Spörfuglar alls<sup>1</sup> <i>Passerines, total</i><sup>1</sup></b>					
Hrafn <i>Raven</i>	3.862	2.846	2.715	3.362	3.015
<b>Svartfuglar alls <i>Auks, total</i></b>	<b>83.593</b>	<b>78.305</b>	<b>68.908</b>	<b>73.538</b>	<b>61.548</b>
Álka <i>Razorbill</i>	15.267	9.324	8.485	9.902	7.129
Langvía <i>Guillemot</i>	24.651	19.686	15.039	16.806	15.619
Lundi <i>Puffin</i>	33.119	42.148	38.285	39.387	32.473
Stuttnefja <i>Brünnich's Guillemot</i>	7.173	5.121	5.256	5.263	4.643
Teista <i>Black Guillemot</i>	3.383	2.026	1.843	2.180	1.684
<b>Skýrsluskil, % <i>Reports delivered, %</i></b>	<b>96</b>	<b>94</b>	<b>94</b>	<b>93</b>	<b>85</b>

<sup>1</sup> Meindýraeyðing. *Verming control.*

☎ Umhverfisstofnun, veiðistjórnunarsvið. *The Environment Agency of Iceland.*





Hagstofa Íslands hefur safnað upplýsingum um gistirými og fjölda gistinátta frá árinu 1984. Árið 1995 hófst síðan söfnun talna um gestakomur í því skyni að kanna meðaldvalarlengd gesta. Gistináttatalningin gefur nákvæmar upplýsingar um gistirými og nýtingu þess, gestakomur og meðaldvalarlengd á gisti- stað. Að auki birtir Hagstofan tölur um fjölda farþega um Keflavíkurflugvöll.

## Gistinóttum fjölgað um 21%

Seldar gistinætur voru 5,5 milljónir hér á landi árið 2014 og fjölgaði um tæp 21% frá fyrra ári. Gistinætur erlendra ferðamanna voru 80% af heildarfjölda gistinátta og fjölgaði um 25% frá fyrra ári en gistinóttum Íslendinga fjölgaði um 6%. Gistinætur á hótélum og gistiheimilum voru 60% allra gistinátta, 17% gistinátta voru á tjald- svæðum og 23% á öðrum tegundum gististaða. Gistinóttum fjölgaði í öllum landshlutum á milli ára. Sem fyrr voru flestar gistinætur á höfuðborgarsvæðinu en hlutfallslega fjölgaði gistinóttum þó mest á Vestfjörðum og Suðurnesjum.

Mikil aukning hefur orðið á seldum gisti- nóttum undanfarin ár. Þannig hefur

heildarfjöldi gistinátta aukist um 2,5 milljónir eða um 83% á síðastliðnum fimm árum. Samhliða fjölgun gistinátta hefur framboð gistirýmis vaxið mjög á undan- förnum árum. Þrátt fyrir mikla aukningu á framboði hefur nýting gistirýmis einnig aukist. Heildarnýting herbergja á hótélum og gistiheimilum var 57,1% á síðasta ári en var 43,5% árið 2010.

Bretar keyptu flestar gistinætur hér á landi í fyrra en gistinætur þeirra voru 828.869 og fjölgaði um 45% frá árinu 2013. Gistinætur Þjóðverja voru næstflestar, 737.655, en það er aukning um 20% frá fyrra ári. Gistinætur Bandaríkjamanna voru 705.858 sem er töluverð aukning frá fyrra ári eða 47%.

## Farþegum um Keflavíkurflugvöll fjölgað um tæp 20%

Farþegum um Keflavíkurflugvöll fjölgaði úr 1.145.928 árið 2013 í 1.369.183 árið 2014 eða um 19,5%. Árið 2014 voru Bretar fjöl- mennastir erlendra ferðamanna (180.503 farþegar), næstir komu Bandaríkjamenn (152.104 farþegar), því næst Þjóðverjar (85.915 farþegar) og loks Frakkar (58.293).



Statistics Iceland has collected data on the supply and use of tourist accommodation since June 1984. The monthly reports specify the number of visitors, overnight stays and occupied rooms as well as supplying data on the accommodation available at each establishment. Statistics are broken down by region, type of accommodation and nationality of visitors.

### Overnight stays increase by 21%

The total number of overnight stays was 5.5 million in 2014, which is a 21% increase compared with the year 2013. Nights spent by foreign tourists accounted for 80% of the total number of overnight stays and increased by 25% compared with previous year. At the same time overnight stays of Icelanders increased by 6%. From 2013

to 2014 the number of overnight stays increased in all types of accommodation establishments.

Most overnight stays in 2014 were spent by tourists from Britain, Germany, and USA.

### Passengers through Keflavik Airport increase by 20%

The number of passengers through Keflavik Airport increased from 1,145,928 in 2013 to 1,369,183 in 2014 or by 19.5%. The largest group of foreign passengers in 2014 were British citizens (180,503), Americans citizens came second (152,104), German passengers third (85,915) and France passengers were in fourth place (58,293).

#### Vissir þú

#### Did you know

Flestir erlendir ríkisborgarar sem fara um Keflavíkurlugvöll eru breskir

*The largest group of foreign citizens passing through Keflavík airport are British*

## 19.1 Farþegar um Keflavíkurlugvöll eftir ríkisfangi og tímabili 2014

Passengers through Keflavik airport by citizenship and season 2014

	Alls Total	Janúar– apríl January– April	Maí– ágúst May– August	September– desember September– December
<b>Alls Total</b>	<b>1.369.183</b>	<b>331.079</b>	<b>630.009</b>	<b>408.095</b>
Íslendingar <i>Icelanders</i>	400.002	106.622	154.656	138.724
Útlendingar <i>Foreigners</i>	969.181	224.457	475.353	269.371
Bandaríkin <i>U.S.A.</i>	152.104	33.421	78.261	40.422
Bretland <i>U.K.</i>	180.503	76.150	41.556	62.797
Danmörk <i>Denmark</i>	48.237	10.054	23.477	14.706
Finnland <i>Finland</i>	15.415	2.863	8.169	4.383
Frakkland <i>France</i>	58.293	9.823	36.641	11.829
Holland <i>Netherlands</i>	26.222	5.769	14.448	6.005
Ítalía <i>Italy</i>	19.870	2.040	14.585	3.245
Japan <i>Japan</i>	13.340	5.110	2.865	5.365
Kanada <i>Canada</i>	38.790	7.298	20.229	11.263
Kína <i>China</i>	26.037	4.533	13.755	7.749
Noregur <i>Norway</i>	53.647	12.888	24.437	16.322
Pólland <i>Poland</i>	19.959	2.851	11.652	5.456
Rússland <i>Russia</i>	7.964	1.402	5.030	1.532
Spánn <i>Spain</i>	20.932	2.302	13.811	4.819
Sviss <i>Switzerland</i>	19.315	1.741	13.016	4.558
Svíþjóð <i>Sweden</i>	40.992	8.224	21.853	10.915
Þýskaland <i>Germany</i>	85.915	11.387	56.246	18.282
Aðrar þjóðir <i>Other countries</i>	141.646	26.601	75.322	39.723

① Brottför farþega frá Keflavíkurlugvelli. *Departure of passengers from Keflavik airport.*

🌐 Ferðamálastofa. *Icelandic Tourist Board.*

Mynd 19.1 Farþegar um Keflavíkurlugvöll 2003–2014

Figure 19.1 Passengers through Keflavik airport 2003–2014

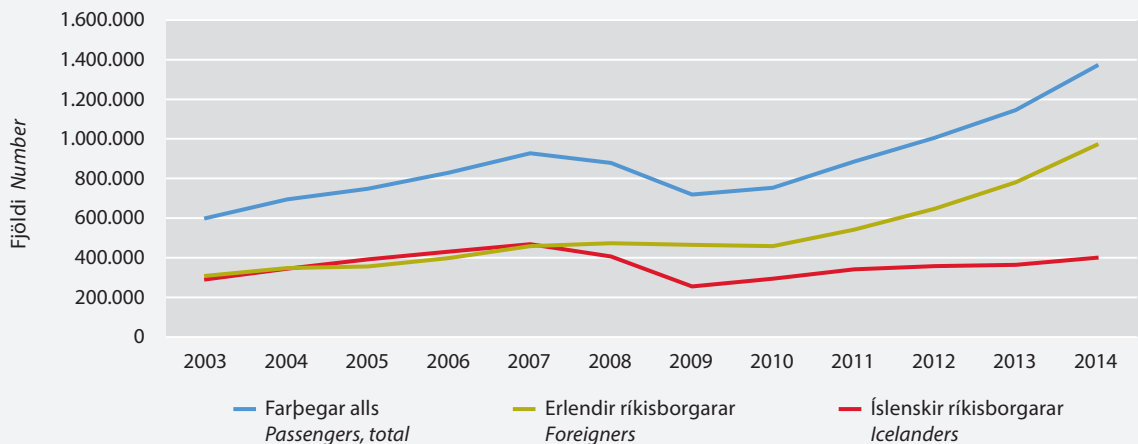



## 19.2 Farþegar með skemmtiferðaskipum til Reykjavíkurhafnar 2011–2014

*Passengers from abroad on luxury liners at the Port of Reykjavík 2011–2014*

	2011		2012		2013		2014	
	Fjöldi Number	%	Fjöldi Number	%	Fjöldi Number	%	Fjöldi Number	%
<b>Skipakomur <i>Ship arrivals</i></b>	<b>67</b>	<b>•</b>	<b>81</b>	<b>•</b>	<b>80</b>	<b>•</b>	<b>91</b>	<b>•</b>
<b>Farþegar alls <i>Passengers, total</i></b>	<b>62.673</b>	<b>100,0</b>	<b>91.954</b>	<b>100,0</b>	<b>92.412</b>	<b>100,0</b>	<b>104.816</b>	<b>100,0</b>
Þýskaland <i>Germany</i>	22.378	35,7	35.039	38,1	31.140	33,7	36.429	34,8
Bandaríkin <i>United States</i>	10.695	17,1	14.400	15,7	15.337	16,6	18.425	17,6
Bretland <i>United Kingdom</i>	13.536	21,6	22.754	24,7	28.944	31,3	26.265	25,1
Frakkland <i>France</i>	2.963	4,7	3.031	3,3	853	0,9	1.120	1,1
Holland <i>Netherlands</i>	819	1,3	1.196	1,3	941	1,0	1.333	1,3
Rússland <i>Russia</i>	257	0,4	330	0,4	215	0,2	388	0,4
Kanada <i>Canada</i>	1.997	3,2	2.424	2,6	2.833	3,1	3.566	3,4
Sviss og Liechtenstein <i>Switzerland and Liechtenstein</i>	1.315	2,1	1.608	1,7	1.290	1,4	1.571	1,5
Austurríki <i>Austria</i>	1.127	1,8	1.389	1,5	1.191	1,3	1.424	1,4
Belgía <i>Belgium</i>	627	1,0	463	0,5	828	0,9	1.114	1,1
Noregur <i>Norway</i>	102	0,2	209	0,2	280	0,3	787	0,8
Ástralía <i>Australia</i>	1.041	1,7	2.468	2,7	1.693	1,8	2.876	2,7
Ítalía <i>Italy</i>	1.270	2,0	1.093	1,2	823	0,9	1.626	1,6
Svíþjóð <i>Sweden</i>	391	0,6	117	0,1	195	0,2	562	0,5
Spánn <i>Spain</i>	345	0,6	624	0,7	995	1,1	1.031	1,0
Önnur lönd <i>Other foreigners</i>	3.810	6,1	4.809	5,2	4.854	5,3	6.299	6,0

☎ Faxaflóahafnir sf. *The Associated Icelandic Port, Faxaflóahafnir.*

### Mynd 19.2 Farþegar með skemmtiferðaskipum til Reykjavíkurhafnar 1984–2014

*Figure 19.2 Passengers from abroad on luxury liners at the Port of Reykjavík 1984–2014*

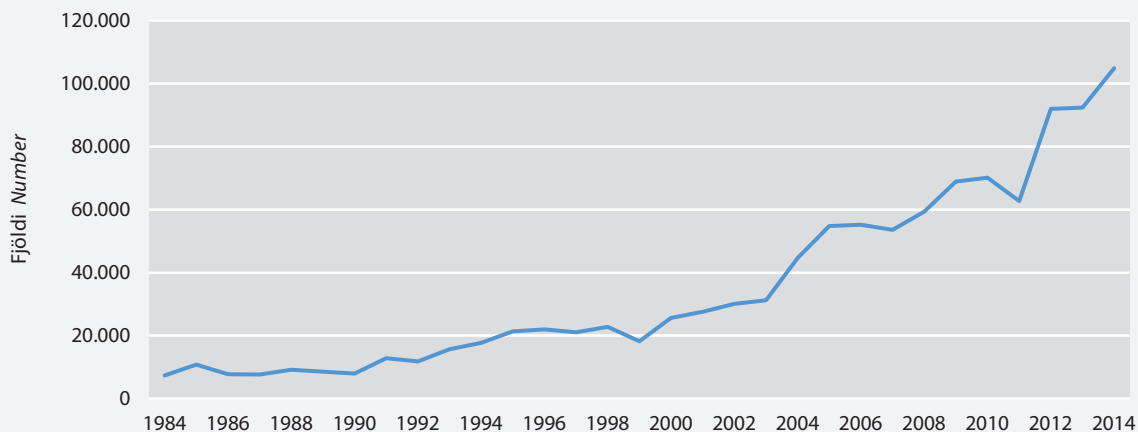





### 19.3 Framboð gistirýmis á hótélum og gistiheimilum eftir tímabilum 2014

Available accommodation at hotels and guesthouses by season 2014

	Gististaðir Establishments	Herbergi Rooms	Rúm Beds
<b>Janúar–apríl January–April</b>			
<b>Landið allt Whole country</b>	<b>246</b>	<b>8.511</b>	<b>17.608</b>
Höfuðborgarsvæði Capital region	56	3.591	7.474
Suðurnes Southwest	11	399	891
Vesturland West	25	481	994
Vestfirðir Westfjords	16	256	527
Norðurland vestra Northwest	17	327	649
Norðurland eystra Northeast	39	1.068	2.175
Austurland East	30	808	1.626
Suðurland South	52	1.582	3.272
<b>Mai–ágúst May–August</b>			
<b>Landið allt Whole country</b>	<b>373</b>	<b>11.995</b>	<b>24.883</b>
Höfuðborgarsvæði Capital region	75	4.039	8.392
Suðurnes Southwest	15	554	1.178
Vesturland West	40	864	1.766
Vestfirðir Westfjords	30	516	1.078
Norðurland vestra Northwest	29	567	1.151
Norðurland eystra Northeast	58	1.713	3.580
Austurland East	56	1.410	2.970
Suðurland South	70	2.331	4.768
<b>September–desember Sept.–Dec.</b>			
<b>Landið allt Whole country</b>	<b>311</b>	<b>10.147</b>	<b>20.999</b>
Höfuðborgarsvæði Capital region	63	3.775	7.864
Suðurnes Southwest	14	544	1.155
Vesturland West	34	722	1.458
Vestfirðir Westfjords	20	344	701
Norðurland vestra Northwest	22	416	832
Norðurland eystra Northeast	50	1.250	2.576
Austurland East	44	1.124	2.333
Suðurland South	64	1.972	4.079

🌐 [www.hagstofa.is/atvinnuvegir/ferdathjonusta](http://www.hagstofa.is/atvinnuvegir/ferdathjonusta) [www.statice.is/businesssectors/tourism](http://www.statice.is/businesssectors/tourism)



## 19.4 Nýting gistirýmis á hótelum og gistiheimilum eftir tímabilum 2010–2014

Occupancy rates in hotels and guesthouses by season 2010–2014

Hlutfall Percent	Allt landið <i>Whole country</i>		Höfuðborgarsvæði <i>Capital region</i>	
	Nýting herbergja <i>Room occupancy rate</i>	Nýting rúma <i>Bed occupancy rate</i>	Nýting herbergja <i>Room occupancy rate</i>	Nýting rúma <i>Bed occupancy rate</i>
<b>2010</b>				
Janúar–apríl <i>January–April</i>	30,2	23,0	44,9	32,2
Mai–ágúst <i>May–August</i>	59,7	49,1	68,3	53,3
Sept.–des. <i>Sept.–Dec.</i>	31,5	23,9	47,6	33,8
<b>2011</b>				
Janúar–apríl <i>January–April</i>	31,5	23,8	49,9	35,7
Mai–ágúst <i>May–August</i>	62,1	51,5	76,8	60,9
Sept.–des. <i>Sept.–Dec.</i>	34,6	26,4	55,5	39,8
<b>2012</b>				
Janúar–apríl <i>January–April</i>	36,5	27,3	61,1	43,6
Mai–ágúst <i>May–August</i>	66,1	54,7	83,6	66,1
Sept.–des. <i>Sept.–Dec.</i>	38,9	29,4	66,8	47,6
<b>2013</b>				
Janúar–apríl <i>January–April</i>	42,9	32,5	68,7	49,2
Mai–ágúst <i>May–August</i>	67,6	56,4	79,6	62,7
Sept.–des. <i>Sept.–Dec.</i>	44,1	33,8	69,3	49,9
<b>2014</b>				
Janúar–apríl <i>January–April</i>	47,4	36,2	79,6	57,4
Mai–ágúst <i>May–August</i>	70,0	58,8	83,0	66,1
Sept.–des. <i>Sept.–Dec.</i>	47,2	36,4	77,8	55,9

Ö [www.hagstofa.is/atvinnuvegir/ferdathjonusta](http://www.hagstofa.is/atvinnuvegir/ferdathjonusta) [www.statice.is/businesssectors/tourism](http://www.statice.is/businesssectors/tourism)

### Mynd 19.3 Farþegar til landsins með bílferjum 2006–2014

Figure 19.3 Passengers from abroad on car ferries 2006–2014

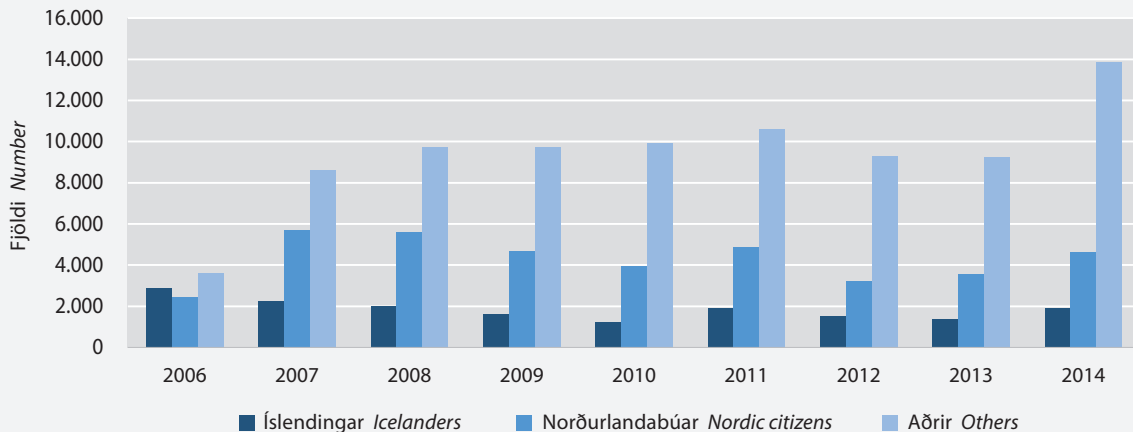



## 19.5 Gistinætur eftir tímabilum og ríkisfangi gesta 2014

Overnight stays by season and citizenship of guests 2014

	Heildar- fjöldi gistinátta Overnight stays, total	Hótel og gistiheimili Hotels and guesthouses			Aðrir gististaðir <sup>1</sup> Other accommodation <sup>1</sup>				
		Alls Total	Janúar- apríl January- April	Mai- ágúst May- August	Sept.- des. Sept.- Dec.	Alls Total	Janúar- apríl January- April	Mai- ágúst May- August	Sept.- des. Sept.- Dec.
<b>Alls Total</b>	<b>5.489.883</b>	<b>3.287.161</b>	<b>717.377</b>	<b>1.739.136</b>	<b>830.648</b>	<b>2.202.722</b>	<b>194.290</b>	<b>1.705.407</b>	<b>303.025</b>
Ísland <i>Iceland</i>	1.085.049	499.907	132.441	221.776	145.690	585.142	31.254	510.355	43.533
Útlendingar <i>Foreigners</i>	4.404.834	2.787.254	584.936	1.517.360	684.958	1.617.580	163.036	1.195.052	259.492
Danmörk <i>Denmark</i>	169.812	109.646	18.125	63.875	27.646	60.166	7.727	40.233	12.206
Svíþjóð <i>Sweden</i>	164.059	119.858	25.416	63.845	30.597	44.201	5.623	29.165	9.413
Noregur <i>Norway</i>	157.367	112.301	24.193	58.583	29.525	45.066	6.898	27.501	10.667
Færeyjar <i>Faroe Island</i>	7.747	5.229	1.490	2.069	1.670	2.518	1.495	947	76
Grænland <i>Greenland</i>	3.418	3.014	868	1.162	984	404	84	188	132
Finnland <i>Finland</i>	48.146	33.516	6.619	16.883	10.014	14.630	2.215	9.321	3.094
Bretland <i>United Kingdom</i>	828.869	589.499	214.446	183.039	192.014	239.370	42.551	140.489	56.330
Írland <i>Ireland</i>	13.589	10.505	3.661	1.852	4.992	3.084	564	1.480	1.040
Þýskaland <i>Germany</i>	737.655	419.969	44.465	313.062	62.442	317.686	18.683	261.692	37.311
Holland <i>Netherlands</i>	176.834	88.060	14.705	56.358	16.997	88.774	5.424	74.547	8.803
Belgía <i>Belgium</i>	57.174	27.161	3.937	19.174	4.050	30.013	882	27.154	1.977
Frakkland <i>France</i>	363.186	170.635	26.203	114.986	29.446	192.551	10.734	164.341	17.476
Sviss (þ.m.t. Lichten- stein) <i>Switzerland (incl. Liechtenstein)</i>	140.322	74.042	5.280	55.219	13.543	66.280	2.879	55.328	8.073
Austurríki <i>Austria</i>	40.873	21.521	1.581	17.573	2.367	19.352	545	17.649	1.158
Ítalía <i>Italy</i>	109.224	66.347	4.576	54.461	7.310	42.877	2.570	35.338	4.969
Spánn <i>Spain</i>	134.720	78.870	7.750	56.569	14.551	55.850	3.679	44.640	7.531
Eistland <i>Estonia</i>	3.928	2.566	216	1.574	776	1.362	46	880	436
Króaía <i>Croatia</i>	973	769	301	273	195	204	29	121	54
Kýpur <i>Cyprus</i>	164	142	57	36	49	22	2	8	12
Lettland <i>Latvia</i>	2.192	1.669	261	707	701	523	120	363	40
Búlgaría <i>Bulgaria</i>	1.033	913	381	375	157	120	26	88	6
Grikkland <i>Greece</i>	5.962	4.785	1.204	2.133	1.448	1.177	551	517	109
Portúgal <i>Portugal</i>	6.685	5.078	654	3.701	723	1.607	197	1.172	238
Úkraína <i>Ukraine</i>	1.991	1.278	284	831	163	713	30	627	56
Ungverjaland <i>Hungary</i>	8.931	7.236	1171	4.490	1.575	1.695	218	1.229	248
Tyrkland <i>Turkey</i>	2.303	1.774	437	706	631	529	63	400	66
Tékkland <i>Czech Republic</i>	27.409	6.214	357	5.179	678	21.195	182	19.718	1295
Slóvenía <i>Slovenia</i>	4.278	2.458	390	1.439	629	1.820	183	1.414	223
Slóvakía <i>Slovakia</i>	4.385	2.603	160	1.878	565	1.782	25	1576	181
Rússland <i>Russia</i>	38.590	25.034	4.058	15.402	5.574	13.556	887	11.398	1271
Pólland <i>Poland</i>	27.179	10.912	1.261	7.574	2.077	16.267	560	14.464	1.243
Malta <i>Malta</i>	701	635	170	262	203	66	21	26	19
Lúxemborg <i>Luxembourg</i>	2.129	1.552	161	1141	250	577	22	455	100
Litháen <i>Lithuania</i>	2.899	1.753	341	791	621	1146	102	950	94
Rúmenía <i>Romania</i>	3.100	2.352	302	1102	948	748	26	520	202
Önnur Evrópulönd <i>Other European Countries</i>	1.695	1173	139	754	280	522	36	342	144



## 19.5 Gistinætur eftir tímabilum og ríkisfangi gesta 2014

Overnight stays by season and citizenship of guests 2014

	Heildar- fjöldi gistinátta Overnight stays, total	Hótel og gistiheimili Hotels and guesthouses				Aðrir gjististaðir <sup>1</sup> Other accommodation <sup>1</sup>			
		Alls Total	Janúar– apríl January– April	Mai– ágúst May– August	Sept.– des. Sept.– Dec.	Alls Total	Janúar– apríl January– April	Mai– ágúst May– August	Sept.– des. Sept.– Dec.
Bandaríkin <i>United States of America</i>	705.858	499.005	117.313	242.072	139.620	206.853	27.964	135.984	42.905
Kanada <i>Canada</i>	133.458	80.390	16.772	41.410	22.208	53.068	5.892	37.598	9.578
Brasilía <i>Brazil</i>	5.096	3.158	791	1.468	899	1.938	408	909	621
Önnur lönd Mið- og Suður Ameríku <i>Other South and Central American countries</i>	6.445	4.809	1172	2.247	1.390	1.636	334	783	519
Japan <i>Japan</i>	68.758	51.573	15.677	16.030	19.866	17.185	3.006	9.609	4.570
Kína <i>People's Republic of China</i>	68.570	45.914	5.586	28.030	12.298	22.656	4.699	10.948	7.009
Suður-Kórea <i>Republic of South Korea</i>	5.274	3.412	341	1.963	1108	1.862	309	1037	516
Indland <i>India</i>	5.596	4.678	658	2.483	1537	918	202	522	194
Ísrael <i>Israel</i>	27.821	24.584	847	20.669	3.068	3.237	243	2.547	447
Önnur Asíulönd <i>Other Asian countries</i>	39.777	32.981	5.654	18.285	9.042	6.796	1.637	2.634	2.525
Suður-Afríka <i>South Africa</i>	1.887	1.541	333	694	514	346	60	210	76
Önnur Afríkulönd <i>Other African countries</i>	3.876	3.546	578	1.941	1027	330	24	194	112
Ástralía <i>Australia</i>	29.511	18.788	3.268	10.078	5.442	10.723	2.057	5.139	3.527
Nýja-Sjáländ <i>New Zealand</i>	2.995	1.448	310	677	461	1.547	315	632	600
Önnur lönd Eyjaálfu og önnur landsvæði <i>Other Oceania and other territories</i>	390	358	16	255	87	32	7	25	0

1 Aðrir gjististaðir eru: orlofshúabyggðir, farfuglaheimili, svefnpokagjstistaðir, tjaldsvæði, skálar í óbyggðum og heimagjstistaðir. *Other accommodation includes: holiday centres, youth hostels, sleeping-bag accommodation, camping sites, lodges in wilderness and private-home accommodation.*

Ö www.hagstofa.is/atvinnuvegir/ferdathjonusta www.statice.is/businesssectors/tourism

### Vissir þú

#### Did you know

91 skemmtiferðaskip kom til Reykjavíkurhafnar árið 2014

91 luxury liners came at port in Reykjavík in 2014

## 19.6 Gistinætur á öllum tegundum gistaða eftir landsvæðum 2012–2014

*Overnight stays by all types of accommodation establishments by region 2012–2014*

	Alls <i>Total</i>	Höfuð- borgar- svæði <i>Capital region</i>	Suður- nes <i>South- west</i>	Vestur- land <i>West</i>	Vest- firðir <i>West- fjords</i>	Norður- land vestra <i>North- west</i>	Norður- land eystra <i>North- east</i>	Austur- land <i>East</i>	Suður- land <i>South</i>
<b>2012</b>									
<b>Gistinætur alls</b>									
<i>Overnight stays, total</i>	3.751.513	1.672.379	127.476	238.345	129.229	131.357	454.838	349.102	648.787
Íslendingar <i>Icelanders</i>	853.502	190.966	24.663	107.535	52.167	60.574	148.930	73.251	195.416
Útlendingar <i>Foreigners</i>	2.898.011	1.481.413	102.813	130.810	77.062	70.783	305.908	275.851	453.371
<b>Hótel og gistiheimili</b>									
<i>Hotels and guesthouses</i>	2.477.341	1.347.986	111.185	116.279	54.134	57.600	254.165	203.947	332.045
Íslendingar <i>Icelanders</i>	440.829	177.537	21.434	32.774	20.985	20.601	64.520	30.700	72.278
Útlendingar <i>Foreigners</i>	2.036.512	1.170.449	89.751	83.505	33.149	36.999	189.645	173.247	259.767
<b>Aðrir gistaðir</b>									
<i>Other types of accommodation</i>	1.274.172	324.393	16.291	122.066	75.095	73.757	200.673	145.155	316.742
Íslendingar <i>Icelanders</i>	412.673	13.429	3.229	74.761	31.182	39.973	84.410	42.551	123.138
Útlendingar <i>Foreigners</i>	861.499	310.964	13.062	47.305	43.913	33.784	116.263	102.604	193.604
<b>2013</b>									
<b>Gistinætur alls</b>									
<i>Overnight stays, total</i>	4.546.383	1.938.315	185.090	286.721	147.491	175.700	575.956	441.989	795.121
Íslendingar <i>Icelanders</i>	1.024.559	225.630	36.268	105.566	60.886	81.536	192.244	107.278	215.151
Útlendingar <i>Foreigners</i>	3.521.824	1.712.685	148.822	181.155	86.605	94.164	383.712	334.711	579.970
<b>Hótel og gistiheimili</b>									
<i>Hotels and guesthouses</i>	2.867.438	1.502.728	144.509	146.617	66.752	68.245	290.782	245.486	402.319
Íslendingar <i>Icelanders</i>	493.207	202.980	27.784	36.537	24.433	23.188	69.583	35.048	73.654
Útlendingar <i>Foreigners</i>	2.374.231	1.299.748	116.725	110.080	42.319	45.057	221.199	210.438	328.665
<b>Aðrir gistaðir</b>									
<i>Other types of accommodation</i>	1.678.945	435.587	40.581	140.104	80.739	107.455	285.174	196.503	392.802
Íslendingar <i>Icelanders</i>	531.352	22.650	8.484	69.029	36.453	58.348	122.661	72.230	141.497
Útlendingar <i>Foreigners</i>	1.147.593	412.937	32.097	71.075	44.286	49.107	162.513	124.273	251.305
<b>2014</b>									
<b>Gistinætur alls</b>									
<i>Overnight stays, total</i>	5.489.883	2.320.208	236.283	322.635	196.364	182.316	732.601	513.439	986.037
Íslendingar <i>Icelanders</i>	1.085.049	267.417	46.592	76.952	63.484	56.310	228.913	119.633	225.748
Útlendingar <i>Foreigners</i>	4.404.834	2.052.791	189.691	245.683	132.880	126.006	503.688	393.806	760.289
<b>Hótel og gistiheimili</b>									
<i>Hotels and guesthouses</i>	3.287.161	1.695.312	186.230	174.611	82.634	72.831	322.011	268.041	485.491
Íslendingar <i>Icelanders</i>	499.907	200.209	33.412	35.232	23.556	17.636	66.351	36.675	86.836
Útlendingar <i>Foreigners</i>	2.787.254	1.495.103	152.818	139.379	59.078	55.195	255.660	231.366	398.655
<b>Aðrir gistaðir</b>									
<i>Other types of accommodation</i>	2.202.722	624.896	50.053	148.024	113.730	109.485	410.590	245.398	500.546
Íslendingar <i>Icelanders</i>	585.142	67.208	13.180	41.720	39.928	38.674	162.562	82.958	138.912
Útlendingar <i>Foreigners</i>	1.617.580	557.688	36.873	106.304	73.802	70.811	248.028	162.440	361.634

www.hagstofa.is/atvinnuvegir/ferdathjonusta www.statice.is/businesssectors/tourism



## 19.7 Gistinætur á hótélum og gistiheimilum í Evrópu 2010–2014

Overnight stays in hotels and similar accommodation in Europe 2010–2014

	2010	2011	2012	2013	2014
Austurríki <i>Austria</i>	81.343.969	82.326.827	85.121.684	85.772.040	85.311.355
Belgía <i>Belgium</i>	17.023.250	17.965.749	17.874.797	18.149.913	...
Bretland <i>United Kingdom</i>	155.290.096	150.865.205	169.143.158	...	...
Búlgaría <i>Bulgaria</i>	15.002.344	17.453.606	18.682.232	19.914.364	19.983.192
Danmörk <i>Denmark</i>	10.938.665	11.878.769	12.400.183	12.881.674	13.780.467
Eistland <i>Estonia</i>	4.028.095	4.594.803	4.649.250	4.757.244	4.805.892
<b>ESB28 EU28</b>	<b>1.571.309.389</b>	<b>1.638.335.337</b>	<b>1.664.371.686</b>	<b>1.704.589.723</b>	...
Finnland <i>Finland</i>	15.737.411	16.366.512	16.666.515	16.361.416	15.965.905
Frakkland <i>France</i>	195.906.121	201.970.247	201.900.781	205.100.470	201.894.087
Grikkland <i>Greece</i>	65.059.095	69.138.050	62.887.010	70.089.017	73.951.641
Írland <i>Ireland</i>	...	...	23.860.267	23.384.649	23.782.525
<b>Ísland <i>Iceland</i></b>	<b>2.025.045</b>	<b>2.125.739</b>	<b>2.477.341</b>	<b>2.867.438</b>	<b>3.287.161</b>
Ítalía <i>Italy</i>	251.098.476	259.910.852	255.610.143	254.759.348	255.252.436
Króatía <i>Croatia</i>	19.344.700	20.466.922	21.137.979	21.093.536	21.004.062
Kýpur <i>Cyprus</i>	13.599.262	14.087.844	14.546.723	14.022.197	13.689.509
Lettland <i>Latvia</i>	2.460.478	2.826.411	2.842.382	2.954.395	3.307.837
Liechtenstein <i>Liechtenstein</i>	115.051	117.384	114.852	113.197	109.972
Litháen <i>Lithuania</i>	2.363.109	2.836.622	3.170.195	3.399.515	3.543.426
Lúxemborg <i>Luxembourg</i>	1.251.804	1.377.456	1.541.786	1.569.926	1.698.773
Makedónía (FLJM) <i>Macedonia (FYROM)</i>	704.508	903.222	965.575	1.036.348	1.083.730
Malta <i>Malta</i>	7.416.254	7.529.165	7.676.434	8.265.375	8.532.592
Montenegro (Svartfjallaland) <i>Montenegro</i>	...	2.968.719	2.976.279	...	...
Holland (Niðurland) <i>Netherlands</i>	33.707.500	34.575.600	34.975.562	37.389.949	39.863.690
Noregur <i>Norway</i>	18.376.706	19.203.237	19.803.632	19.775.352	20.588.727
Portúgal <i>Portugal</i>	37.391.291	39.440.315	39.681.040	42.507.098	47.450.257
Pólland <i>Poland</i>	27.140.757	29.182.344	30.890.664	32.734.159	35.649.237
Rúmenía <i>Romania</i>	15.417.560	17.367.337	16.502.576	16.537.621	17.316.583
Serbía <i>Serbia</i>	...	...	3.945.932	3.985.666	3.857.582
Slóvakía <i>Slovakia</i>	6.635.176	7.020.424	7.254.352	7.680.041	7.308.975
Slóvenía <i>Slovenia</i>	5.853.329	6.184.598	6.195.576	6.174.738	6.239.202
Spánn <i>Spain</i>	267.147.471	286.743.027	280.659.549	286.030.160	295.260.630
Sviss <i>Switzerland</i>	36.207.812	35.486.256	34.766.273	35.623.883	35.933.512
Svíþjóð <i>Sweden</i>	27.337.915	27.990.060	28.566.091	29.432.574	31.073.612
Tékkland <i>Czech Republic</i>	26.358.475	27.879.842	31.846.123	31.896.519	31.686.694
Ungverjaland <i>Hungary</i>	15.617.365	16.189.141	17.997.910	18.964.305	20.072.124
Þýskaland <i>Germany</i>	228.302.402	240.781.770	250.090.725	254.821.434	263.158.333

📄 Hagstofa Evrópusambandsins. Eurostat.









# Samgöngur

## Transport

# 20

Upplýsingar um þilfarsskipastólinn koma úr skipaskrá Samgöngustofu, en hún er haldin samkvæmt lögum um skráningu skipa. Samgöngustofa veitir einnig upplýsingar um loftför úr loftfaraskrá sem er hin lögformlega skráning á eignarhaldi loftfara hér á landi. Þá veitir hún upplýsingar um ökutæki úr ökutækjaskrá ásamt gögnum um umferðarslys. Tölur um fjölda farþega innanlands koma frá Flugstoðum, en þær veita einnig upplýsingar um póst-, vöru- og farþegaflutninga milli landa.

Gögn um farþegafjölda á höfuðborgarsvæðinu eru fengin frá Strætó bs. og Vegagerðin útvegar tölur um þjóðvegi landsins.

Tölur um símalínur og farsímanotkun koma frá Póst- og fjarskiptastofnun, en stofnunin safnar upplýsingum frá skráðum fjarskiptafyrirtækjum hér á landi. Íslandspóstur veitir upplýsingar um póstviðskipti.

### Nýskráningum ökutækja fjölgar um tæp 37%

Fjöldi ökutækja miðað við höfðatölu hefur aukist mjög á síðustu áratugum. Árið 1950 voru skráðar rúmlega sex þúsund

fólksbifreiðar í landinu en þá voru einungis 42 fólksbifreiðar á hverja þúsund íbúa. Í fyrra voru 671 bifreiðar á hverja þúsund íbúa.

Nýskráningum ökutækja fjölgar á milli ára voru 12.328 árið 2014 en 9.025 árið 2013, sem er fjölgun um tæplega 37%.

Vélhjólæign landsmanna hefur meira en fjórfaldast á undanförunum árum, var 2.278 árið 2000 en 10.306 árið 2014.

### Farþegum með flugi fjölgar

Farþegum til landsins um Keflavíkurflugvöll fjölgaði um tæp 19% milli ára.

Farþegum í innanlandsflugi fækkaði hins vegar um 3,6% milli árána 2013 og 2014. Fækkun var á öllum áætlunarflugvöllum nema í Vestmannaeyjum, Hornafirði og Mývatni.

### Banaslysum í umferðinni fækkar

Banaslysum í umferðinni fækkaði verulega á milli ára, fjórir létust í fyrra en 15 árið 2013. Umferðarslysum og óhöppum fjölgaði úr 5.833 árið 2013 í 6.001 árið 2014.



Data on Icelandic vessels are gathered from the Icelandic Transport Authority according to an act on the registration of vessels.

Information on the number of Icelandic aircrafts is collected from the Icelandic Transport Authority, information on registered motor vehicles is also gathered from Icelandic Transport Authority, which also provides data on road traffic accidents. Figures on domestic passengers, freight and mail transport through Icelandic airports are gathered from the Isavia as well as data on international passengers, freight and mail transport.

Data on roads are provided by The Icelandic Road Administration.

### New registration of vehicles increases by 37%

The number of registered vehicles per capita has increased greatly in the last decade. In 1950 there were around 6,000 passenger cars registered in Iceland, 42 per 1,000 inhabitants but 671 passenger cars per 1,000 inhabitants in 2014.

New registration of vehicles was 12,328 in 2014 and was 9,025 in 2013, this is a increase by nearly 37%.

The number of registered motorcycles has more than quadrupled in the last decade, were 2,278 in 2000 and 10,306 in 2014.

### Passengers through airports increase

The number of passengers through the international airport in Keflavik increased by 19% between 2013 and 2014.

The number of passengers through domestic airports decreased by 3.6% between the years 2013 and 2014. The number of passengers decreased in every airport except in Vestmannaeyjar, Hornafjörður and Mývatn airport where it increased slightly.

### Less people killed in road traffic accidents

In 2014, 4 persons were killed in road traffic accidents compared with 15 in 2013. The number of accidents and traffic incidents increased between the years 2013 (5,833) and 2014 (6,001).

## Mynd 20.1 Ökutæki á hverja 1.000 íbúa 1986–2014

Figure 20.1 Vehicles per 1,000 inhabitants 1986–2014

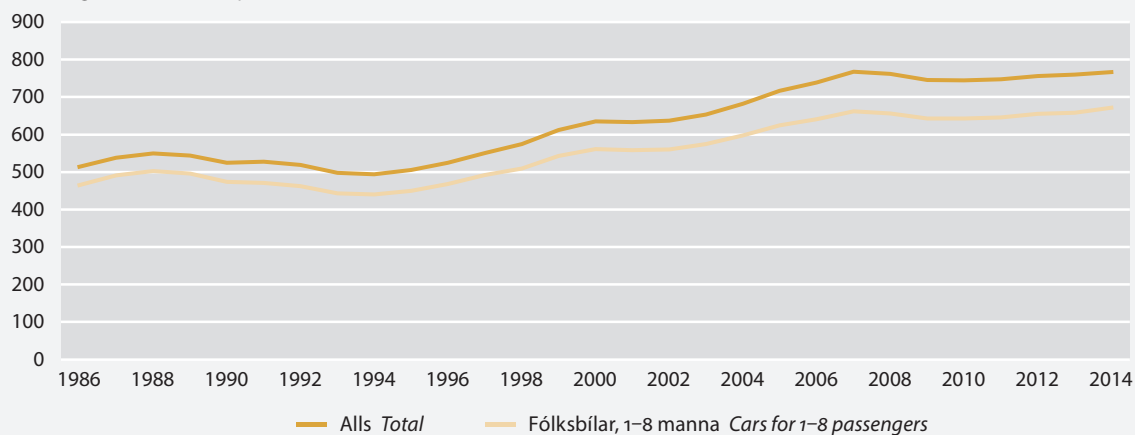

## 20.1 Þilfarsskipastóllinn eftir tegundum 2013–2014

Decked vessels by type 2013–2014

1. janúar 1 January	2013		2014	
	Fjöldi Number	Stærð, bt. Size, GT	Fjöldi Number	Stærð, bt. Size, GT
<b>Alls Total</b>	<b>1.060</b>	<b>212.155</b>	<b>1.051</b>	<b>194.279</b>
<b>Fiskveiðiflotinn Fishing fleet</b>	<b>838</b>	<b>163.011</b>	<b>827</b>	<b>144.182</b>
Fiskiskip Fishing vessels	778	89.275	774	85.704
Togarar Trawlers	56	72.701	49	57.444
Hvalveiðiskip Whalers	4	1.034	4	1.034
<b>Verslunarskip Merchant fleet</b>	<b>42</b>	<b>8.271</b>	<b>43</b>	<b>8.807</b>
Farþegaskip Passenger ships	40	7.484	41	8.020
Tankskip Tanker	1	372	1	372
Önnur vöruflutningaskip Other dry-cargo ships	1	415	1	415
<b>Skemmtibátar Leisure boats</b>	<b>105</b>	<b>1.724</b>	<b>106</b>	<b>1.567</b>
Vinnu- og skemmtibátar Leisure boats	35	1.088	35	923
Seglbátar Sailboats	70	636	71	644
<b>Önnur skip Other boats</b>	<b>56</b>	<b>18.767</b>	<b>53</b>	<b>18.826</b>
Björgunar-, dráttarskip og lóðsbátar Salvage vessels, tugs and pilot boats	39	1.725	36	1.648
Dýpkunar- og sanddæluskip Dredgers	7	3.042	7	3.042
Varðskip Coast guard vessels	3	6.581	3	6.581
Rannsóknaskip Research vessels	6	5.781	6	5.781
Skólaskip School vessels	1	1.774	1	1.774
<b>Annað Other</b>	<b>19</b>	<b>20.381</b>	<b>22</b>	<b>20.897</b>
Flotbryggjur, -kviar og prammar Floating docks and barges	17	19.319	20	20.740
Ótilgreint Unspecified	2	1.062	2	157

☎ Samgöngustofa. Icelandic Transport Authority.

Mynd 20.2 Farþegar til landsins um Keflavíkurlugvöll 1990–2014

Figure 20.2 Passengers to Iceland through Keflavík airport 1990–2014

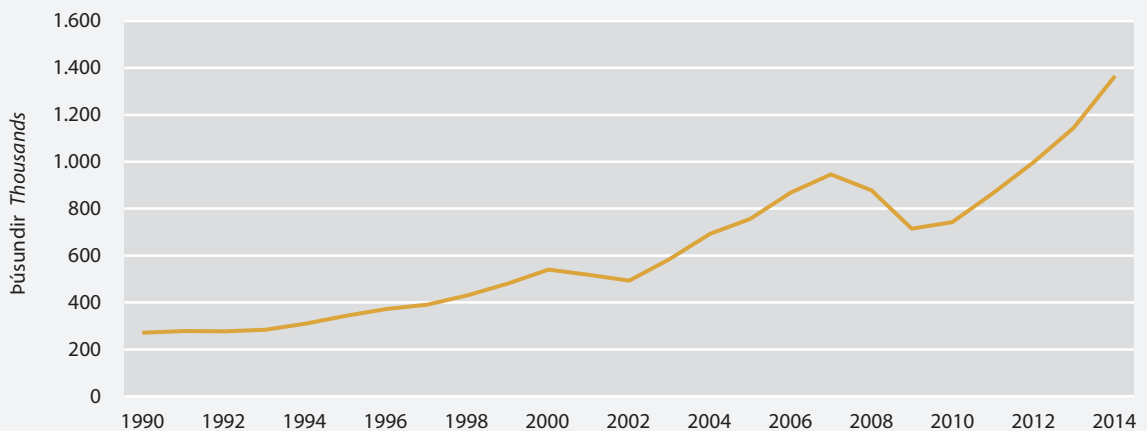



## 20.2 Skráð loftför 1999–2015

Registered aircraft 1999–2015

1. janúar 1 January	Alls Total	Pungar flugvélar <sup>1</sup> Heavy aeroplanes <sup>1</sup>	Léttar flugvélar <sup>1</sup> Light aeroplanes <sup>1</sup>	Svifflugur Gliders	Þyrlur Helicopters
1999	336	45	254	32	5
2000	340	46	257	33	4
2001	342	50	255	33	4
2002	360	60	263	32	5
2003	369	67	264	33	5
2004	376	80	256	34	6
2005	393	92	261	34	6
2006	397	87	269	35	6
2007	407	86	278	36	7
2008	405	78	279	38	10
2009	406	71	283	40	12
2010	399	68	278	40	13
2011	381	67	271	32	11
2012	366	61	265	30	10
2013	361	61	260	28	12
2014	363	64	261	27	11
2015	362	60	264	28	10

<sup>1</sup> Pungar flugvélar eru vélar 5,700 kg og þyngri samkvæmt skilgreiningu Alþjóða flugmálastofnunarinnar, ICAO. Léttar flugvélar eru vélar léttari en 5,700 kg. According to ICAO definitions, heavy aeroplanes are those weighing 5,700 kg and more and light aeroplanes those weighing less than 5,700 kg.

☎ Samgöngustofa. Icelandic Transport Authority.

## 20.3 Skráð loftför eftir þyngd 2015

Registered aircraft by weight 2015

1. janúar 1 January	Alls Total	Hámarksflugtaksmassi (tonn) Maximum Take Off Mass (MTOM tonnes)		
		Þyngd Weight		
		>10 kg	5,7–10 kg	<5,7 kg
<b>Alls Total</b>	<b>362</b>	<b>57</b>	<b>6</b>	<b>299</b>
<b>Flugvélar Aeroplanes</b>	<b>324</b>	<b>57</b>	<b>3</b>	<b>264</b>
Flugrekendur <sup>1</sup> Operators <sup>1</sup>	74	55	3	16
Íslenska ríkið State aircraft	1	1	–	–
Í einkaeigu Private	249	1	–	248
<b>Þyrlur Helicopters</b>	<b>10</b>	<b>–</b>	<b>3</b>	<b>7</b>
Flugrekendur Operators	6	–	2	4
Íslenska ríkið State aircraft	1	–	1	–
Í einkaeigu Private	3	–	–	3
<b>Svifflugur Gliders</b>	<b>28</b>	<b>–</b>	<b>–</b>	<b>28</b>
Í einkaeigu Private	28	–	–	28

<sup>1</sup> Af flugvélum með MTOM >10 tonn eru 16 skráðar sem fraktvélar en 39 sem farþegavélar. For airoplanes with MTOM >10 tonnes there are 16 registered in cargo category and 39 in passenger category.

☎ Samgöngustofa. Icelandic Transport Authority

## 20.4 Farþega-, vöru- og póstflutningar um íslenska áætlunarflugvelli 2013–2014

Passenger, freight and mail transport through Icelandic airports 2013–2014

Flugvöllur Airport	Flug- hreyfingar <sup>1</sup> Aircraft movements <sup>1</sup>	Farþegar Passengers				Sjúkraflug Ambulance flights	Farmur Cargo		
		Alls <sup>2</sup> Total <sup>2</sup>	Áætlunar- flug Scheduled flights	Leigu- og þjónustuflyg Non- scheduled flights	Leigu- og þjónustuflyg Non- scheduled flights		Alls Total	Vörur, kg Freight, kg	Póstur, kg Mail, kg
<b>2013</b>									
<b>Alls Total</b>	<b>87.778</b>	<b>745.663</b>	<b>719.900</b>	<b>21.234</b>	<b>4.529</b>	<b>1.804.309</b>	<b>1.769.651</b>	<b>34.658</b>	
Reykjavík <sup>3</sup>	57.531	380.770	372.454	6.134	2.182	958.470	926.911	31.559	
Akureyri	14.892	183.245	174.937	7.049	1.259	289.516	289.516	–	
Vestmannaeyjar	4.159	17.655	15.270	2.001	384	74.228	74.228	–	
Egilsstaðir	3.251	94.162	92.377	1.654	131	210.515	210.515	–	
Ísafjörður	2.028	35.577	35.261	–	316	103.986	103.986	–	
Hornafjörður	1.100	9.263	8.947	261	55	27.941	27.941	–	
Sauðárkrókur	505	1.400	1.330	47	23	1.201	1.201	–	
Bíldudalur	692	3.921	3.468	409	44	36.715	36.715	–	
Mývatn	614	2.072	–	2.072	–	–	–	–	
Vopnafjörður	576	1.635	1.490	135	10	32.082	32.082	–	
Grímsey	546	4.223	2.841	1.357	25	29.112	29.112	–	
Aðrir Other	1.884	11.740	11.525	115	100	40.543	37.444	3.099	
<b>2014</b>									
<b>Alls Total</b>	<b>94.479</b>	<b>718.654</b>	<b>682.267</b>	<b>31.293</b>	<b>5.094</b>	<b>1.838.562</b>	<b>1.797.065</b>	<b>41.497</b>	
Reykjavík <sup>3</sup>	63.680	364.749	351.957	10.350	2.442	953.555	914.565	38.990	
Akureyri	14.656	176.537	165.645	9.425	1.467	349.998	349.998	–	
Vestmannaeyjar	4.900	19.412	16.526	2.244	642	70.938	70.938	–	
Bakki	288	282	–	282	–	–	–	–	
Egilsstaðir	3.342	89.186	86.756	2.285	145	209.392	209.392	–	
Ísafjörður	1.874	34.946	34.631	166	149	101.930	101.930	–	
Hornafjörður	1.086	9.887	9.347	456	84	30.782	30.782	–	
Sauðárkrókur	22	42	–	34	8	–	–	–	
Bíldudalur	664	3.575	3.071	482	22	32.785	32.785	–	
Mývatn	842	4.064	–	4.064	–	–	–	–	
Vopnafjörður	672	1.622	1.467	129	26	29.248	29.248	–	
Grímsey	498	3.668	2.619	1.045	4	26.247	26.247	–	
Aðrir Other	1.955	10.684	10.248	331	105	33.687	31.180	2.507	

① Keflavíkurflugvöllur er ekki meðtalin. Farþegar, vörur og póstur í innanlandsflugi eru tvítalin, þ.e. bæði við brottför og komu. Millilandafarþegar í Reykjavík, á Akureyri og á Egilsstöðum eru meðtaldir. *Keflavik airport is not included. Passengers, freight and mail in domestic flights are counted twice, both on departure and arrival. International passengers in Reykjavik, Akureyri and Egilsstaðir are included.*

1 Af heildarþjölda flughreyfinga í Reykjavík voru snertilendingar 33.746 árið 2013 og 38.688 árið 2014. *Of total aircraft movements in Reykjavik touch and go's were 33,746 in 2013 and 38,688 in 2014.*

2 Áningarfarþegar eru ekki meðtaldir. *Transit passengers are not included.*

3 Farþegatölur ná ekki yfir ferju-, æfinga- og kennsluflug í Reykjavík. *Ferry and flight school operations are not included in passenger statistics for Reykjavik.*

☉ Flugstöðir. *Isavia.*

### Vissir þú

#### Did you know

1,5 íbúar eru á hvern fólkubíl í landinu

*There are 1.5 inhabitants per passenger car in Iceland*



## 20.5 Farþega-, vöru- og póstflutningar um Keflavíkurlugvöll 2004–2014

*Passenger, freight and mail transport through Keflavík airport 2004–2014*

	Alls <i>Total</i>	Frá landinu <i>From Iceland</i>	Til landsins <i>To Iceland</i>	Áning <sup>1</sup> <i>Transit<sup>1</sup></i>	Skipti <i>Transfer</i>
<b>Farþegar</b>					
<i>Passengers</i>					
2004	1.883.725	689.039	692.176	494.469	8.041
2005	2.101.679	761.720	756.193	570.212	13.554
2006	2.272.917	868.912	868.036	511.487	24.482
2007	2.429.144	946.587	946.297	496.749	39.511
2008	2.193.434	876.986	878.101	399.088	39.259
2009	1.832.944	719.685	714.682	351.557	47.020
2010	2.065.188	741.223	743.047	557.064	23.854
2011	2.474.806	864.570	864.378	729.697	16.161
2012	2.764.026	992.270	995.455	768.811	7.490
2013	3.209.861	1.138.047	1.143.921	920.938	6.955
2014	3.867.418	1.361.276	1.358.332	1.137.798	10.012
<b>Vörur í tonnum</b>					
<i>Freight in tonnes</i>					
2004	54.256	33.041	21.215	.	.
2005	57.157	32.784	24.373	.	.
2006	59.294	33.919	25.375	.	.
2007	59.742	32.404	27.338	.	.
2008	51.915	30.061	21.854	.	.
2009	36.880	25.949	10.931	.	.
2010	34.708	23.924	10.784	.	.
2011	36.628	24.839	11.789	.	.
2012	38.986	27.154	11.832	.	.
2013	41.232	29.341	11.891	.	.
2014	41.670	29.056	12.614	.	.
<b>Póstur í tonnum</b>					
<i>Mail in tonnes</i>					
2004	2.177	604	1.573	.	.
2005	2.470	777	1.693	.	.
2006	2.505	891	1.614	.	.
2007	1.792	538	1.254	.	.
2008	1.663	455	1.208	.	.
2009	1.284	364	920	.	.
2010	1.212	355	857	.	.
2011	1.181	360	821	.	.
2012	1.185	334	851	.	.
2013	1.238	311	927	.	.
2014	1.295	320	975	.	.

Ⓞ Innanlandsflug er ekki með talið. *Domestic flight is not included.*

<sup>1</sup> Frá og með apríl 2014 breyttist talning farþega og eru áningarfurfarþegar nú taldir bæði við komu og brottför, þessar tölur eru leiðréttar frá 2004. *Since April 2014 transit passengers have been counted both on arrival and departure, the figures have been corrected accordingly from 2004.*

✈ Flugstoðir. *Isavia.*



## 20.6 Skrásett ökutæki 1950–2014

Registered motor vehicles 1950–2014

Tölur í árslok End-of- year data	Bílar alls <i>Automobiles, total</i>					Fólksbílur 8 farþega og færri á hverja 1.000 íbúa Passenger cars per 1,000 inhabitants	Íbúar á hvern fólksbíl 8 farþ. og færri Inhabitants per passenger car	
	Fólksbílur <i>Passenger cars and buses</i>		Hópbílar 9 farþ. og fleiri Buses, 9 passengers and over	Vöru- og sendibílar Lorries and vans	Alls Total			
	Alls Total	Alls Total						Fólksbílur 8 farþega og færri 8 passengers and less
1950	10.716	6.327	6.038	289	4.389	427	41,8	23,9
1955	15.611	10.140	9.812	328	5.471	332	61,5	16,3
1960	21.621	15.695	15.358	337	5.926	335	86,6	11,5
1965	34.959	28.779	28.334	445	6.180	298	146,2	6,8
1970	47.011	41.353	40.786	567	5.658	288	199,4	5,0
1975	71.459	64.838	63.900	938	6.621	469	291,7	3,4
1980	95.606	87.075	85.924	1.151	8.531	631	374,9	2,7
1985	117.117	104.376	102.954	1.422	12.741	865	425,3	2,4
1990	134.181	121.059	119.731	1.328	13.122	1.535	468,2	2,1
1995	135.284	120.527	119.232	1.295	14.757	1.881	445,2	2,2
2000	180.041	160.609	158.936	1.673	19.432	2.278	560,9	1,8
2001	181.566	161.576	159.865	1.711	19.990	2.444	557,8	1,8
2002	183.698	163.420	161.721	1.699	20.278	2.557	560,6	1,8
2003	189.813	168.578	166.869	1.709	21.235	2.747	574,3	1,7
2004	200.224	177.189	175.427	1.762	23.035	3.105	597,6	1,7
2005	214.885	189.341	187.442	1.899	25.544	4.183	625,0	1,6
2006	227.320	199.220	197.291	1.929	28.100	5.698	641,2	1,6
2007	240.551	209.456	207.513	1.943	31.095	8.074	662,2	1,5
2008	243.516	211.697	209.740	1.955	31.819	9.009	655,9	1,5
2009	238.149	207.226	205.338	1.888	30.923	9.420	643,2	1,6
2010	237.089	206.652	204.736	1.916	30.437	9.651	643,8	1,6
2011	238.293	208.084	206.112	1.972	30.209	9.922	646,1	1,5
2012	242.492	212.154	210.070	2.084	30.338	10.135	655,0	1,5
2013	245.949	215.292	213.113	2.179	30.657	10.213	658,2	1,5
2014	251.118	219.754	217.454	2.300	31.364	10.306	671,2	1,5

① Grunntölur bifreiðaskýrslna eru fengnar frá Umferðarstofu, áður Skráningarstofunni hf. og þar áður Bifreiðaskoðun Íslands og Bifreiðaeftirliti ríkisins. Skiptingin í hópbíla og fólksbíla (einkabíla) hefur ekki verið með sama hætti allt tímabilið. *Primary data on the division of vehicles by number of passengers has not been identical throughout the period.*

1 Frá og með 1990 eru létt vélhjól meðtalin. *Motorbikes are included from 1990 and onward.*

📍 Samgöngustofa. *The Icelandic Transport Authority.*

### Mynd 20.3 Fjöldi vélhjóla á hverja 1.000 íbúa 1986–2014

Figure 20.3 Number of motorcycles per 1,000 inhabitants 1986–2014

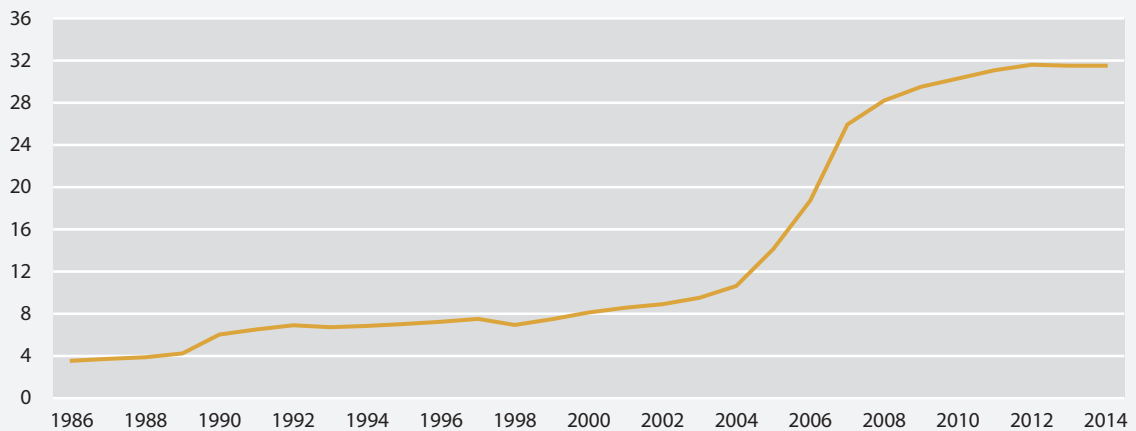



## 20.7 Skrásett ökutæki og nýskráning þeirra 2009–2014

*Registered motor vehicles and new registrations 2009–2014*

	2009	2010	2011	2012	2013	2014
<b>Ökutæki á skrá í árslok</b> <i>Registered vehicles at year-end</i>						
<b>Bílar alls</b> <i>Automobiles, total</i>	<b>238.149</b>	<b>237.089</b>	<b>238.293</b>	<b>242.492</b>	<b>245.949</b>	<b>251.118</b>
Fólksbílar alls <i>Passenger cars and buses</i>	207.226	206.652	208.084	212.154	215.292	219.754
Fólksbílar, 1–8 farþegar <i>Passenger cars, 1–8 passengers</i>	205.338	204.736	206.112	210.070	213.113	217.454
Hópbílar, 9 farþegar o.fl. <i>Buses, 9 passengers and over</i>	1.888	1.916	1.972	2.084	2.179	2.300
Vöru- og sendibílar <i>Lorries and vans</i>	30.923	30.437	30.209	30.338	30.657	31.364
Vörubílar <i>Lorries</i>	10.458	10.179	10.032	10.063	10.118	10.229
Sendibílar <i>Vans</i>	20.465	20.258	20.177	20.275	20.539	21.135
<b>Vélnhjól</b> <i>Motorcycles</i>	<b>9.420</b>	<b>9.651</b>	<b>9.922</b>	<b>10.135</b>	<b>10.213</b>	<b>10.306</b>
<b>Eftirvagnar</b> <i>Trailers and caravans</i>	<b>24.990</b>	<b>25.312</b>	<b>25.776</b>	<b>26.210</b>	<b>26.575</b>	<b>26.817</b>
Tengi-, og hengivagnar <i>Trailers</i>	7.056	7.101	7.189	7.293	7.400	7.379
Festivagnar <i>Semi-trailers</i>	2.620	2.621	2.683	2.723	2.737	2.846
Hjólhýsi og tjaldvagnar <i>Camping caravans</i>	15.314	15.571	15.904	16.194	16.438	16.592
<b>Torfærutæki</b> <i>Cross-country vehicles</i>	<b>12.713</b>	<b>13.029</b>	<b>13.313</b>	<b>13.572</b>	<b>13.768</b>	<b>14.089</b>
Torfæru- og fjór hjól <i>All-terrain vehicles</i>	7.996	8.260	8.444	8.590	8.671	8.834
Vélsleðar <i>Snowmobiles</i>	4.717	4.769	4.869	4.982	5.097	5.255
<b>Dráttarvélar</b> <i>Tractors</i>	<b>11.432</b>	<b>11.387</b>	<b>11.382</b>	<b>11.481</b>	<b>11.585</b>	<b>11.683</b>
<b>Ökutæki á hverja 1.000 íbúa</b> <i>Vehicles per 1,000 inhabitants</i>						
<b>Bílar alls</b> <i>Automobiles, total</i>	<b>746,0</b>	<b>744,5</b>	<b>747,0</b>	<b>756,1</b>	<b>759,7</b>	<b>767,0</b>
Fólksbílar alls <i>Passenger cars and buses</i>	649,1	648,9	652,3	661,5	665,0	671,2
Fólksbílar, 1–8 farþegar <i>Passenger cars, 1–8 passengers</i>	643,2	642,9	646,1	655,0	658,2	664,2
Hópbílar, 9 farþegar o.fl. <i>Buses, 9 passengers and over</i>	5,9	6,0	6,2	6,5	6,7	7,0
Vöru- og sendibílar <i>Lorries and vans</i>	96,9	95,5	94,7	94,6	94,7	95,8
<b>Vélnhjól</b> <i>Motorcycles</i>	<b>29,5</b>	<b>30,3</b>	<b>31,1</b>	<b>31,6</b>	<b>31,5</b>	<b>31,5</b>
<b>Nýskráning ökutækja<sup>1</sup></b> <i>New registration of vehicles<sup>1</sup></i>						
<b>Bílar alls</b> <i>Automobiles, total</i>	<b>2.828</b>	<b>3.700</b>	<b>5.946</b>	<b>9.642</b>	<b>9.025</b>	<b>12.328</b>
Fólksbílar alls <i>Passenger cars and buses</i>	2.453	3.395	5.480	8.976	8.162	10.952
Fólksbílar, 1–8 farþegar <i>Passenger cars, 1–8 passengers</i>	2.436	3.329	5.409	8.839	8.043	10.444
Hópbílar, 9 farþegar o.fl. <i>Buses, 9 passengers and over</i>	17	66	71	137	119	148
Vöru- og sendibílar <i>Lorries and vans</i>	375	305	456	666	863	1.376
Vörubílar <i>Lorries</i>	68	56	96	145	177	246
Sendibílar <i>Vans</i>	309	249	360	521	686	1.130
<b>Vélnhjól</b> <i>Motorcycles</i>	<b>499</b>	<b>263</b>	<b>595</b>	<b>252</b>	<b>130</b>	<b>177</b>
<b>Eftirvagnar</b> <i>Trailers and caravans</i>	<b>781</b>	<b>501</b>	<b>563</b>	<b>576</b>	<b>485</b>	<b>486</b>
Tengi-, og hengivagnar <i>Trailers</i>	191	154	142	156	120	136
Festivagnar <i>Semi-trailers</i>	61	24	56	60	82	103
Hjólhýsi og tjaldvagnar <i>Camping caravans</i>	529	323	365	360	283	247
<b>Torfærutæki</b> <i>Cross-country vehicles</i>	<b>538</b>	<b>404</b>	<b>382</b>	<b>327</b>	<b>272</b>	<b>379</b>
Torfæru- og fjór hjól <i>All-terrain vehicles</i>	459	300	241	184	116	194
Vélsleðar <i>Snowmobiles</i>	79	104	141	143	156	185
<b>Dráttarvélar</b> <i>Tractors</i>	<b>29</b>	<b>32</b>	<b>55</b>	<b>134</b>	<b>153</b>	<b>142</b>
<b>Nýskráningar á hverja 1.000 íbúa</b> <i>New registrations per 1,000 inhabitants</i>						
<b>Bílar alls</b> <i>Automobiles, total</i>	<b>8,9</b>	<b>11,6</b>	<b>17,2</b>	<b>30,1</b>	<b>27,9</b>	<b>37,7</b>
Fólksbílar alls <i>Passenger cars and buses</i>	7,7	10,7	17,2	28,0	25,2	33,5
Fólksbílar, 1–8 farþegar <i>Passenger cars, 1–8 passengers</i>	7,6	10,5	17,0	27,6	24,8	31,9
Hópbílar, 9 farþegar o.fl. <i>Buses, 9 passengers and over</i>	0,1	0,2	0,2	0,4	0,4	0,5
Vöru- og sendibílar <i>Lorries and vans</i>	1,2	1,0	1,4	2,1	2,7	4,2
<b>Vélnhjól</b> <i>Motorcycles</i>	<b>1,6</b>	<b>0,8</b>	<b>1,9</b>	<b>0,8</b>	<b>0,4</b>	<b>0,5</b>

1 Með nýskráningum eru meðtalin nýskráð notuð ökutæki. *New registrations include new registrations of used vehicles.*

☎ Samgöngustofa. *The Icelandic Transport Authority.*

## 20.8 Akstur strætisvagna og farþegafjöldi á höfuðborgarsvæðinu 1988–2012

Bus traffic and passengers in Reykjavík and the Capital region 1988–2012

	Eknir kílómetrar, þús. Vehicle-km, thousands	Fjöldi ferða, þúsundir <sup>1</sup> Number of tours, thousands <sup>1</sup>	Fjöldi íbúa á þjónustusvæði Number of inhabitants in the region	Vísitölur Indexes 1980=100		
				Eknir km á íbúa Vehicle-km/ inhabitants	Fjöldi ferða/ekin vegalengd Number of tours/ vehicle km	Fjöldi ferða á íbúa Number of tours per inhabitant
1988	4.382	8.075	99.838	96	60	58
1989	4.523	8.027	100.796	98	58	57
1990	4.663	8.076	101.712	100	57	57
1991	4.554	7.494	103.842	96	54	52
1992	4.487	7.154	105.183	93	52	49
1993	4.594	7.623	106.261	95	54	51
1994	4.848	7.752	107.522	99	52	52
1995	5.058	7.865	108.799	102	51	52
1996	5.208	7.758	110.017	104	49	51
1997	5.550	8.321	110.509	110	49	54
1998	6.002	8.490	117.648	112	46	52
1999	6.203	8.388	119.672	113	44	50
2000	6.028	7.650	121.540	108	42	45
2001	7.298	8.588	.	.	.	.
2002	8.498	8.644	179.040	104	33	35
2003	8.410	8.450	180.675	102	33	34
2004	8.638	7.898	183.112	103	30	31
2005	9.119	7.452	185.514	108	27	29
2006	9.376	7.744	189.696	108	27	29
2007	8.677	7.696	194.273	98	29	28
2008	8.035	7.665	200.780	88	31	27
2009	7.518	7.301	201.055	82	32	26
2010	6.761	8.061	202.131	73	39	29
2011	6.329	9.013	203.374	68	47	32
2012	7.436	9.595	205.470	79	42	33

① Árið 1998 var tekin upp þjónusta við Mosfellsbæ og Kjalarnes og frá miðju ári 2001 hefur Strætó bs. einnig þjónað Kópavogi, Hafnarfirði, Garðabæ og Bessastaðahreppi. 1998–: Mosfellsbær and Kjalarnes municipalities included. Municipalities Kópavogur, Hafnarförður, Garðabær and Bessastaðahreppur included from middle of 2001.

1 Inngöngur í vagna. Entrances in buses.

☉ Strætó bs.

### Mynd 20.4 Nýskráningar bíla á hverja 1.000 íbúa 1986–2014

Figure 20.4 New registrations of automobiles per 1,000 inhabitants 1986–2014

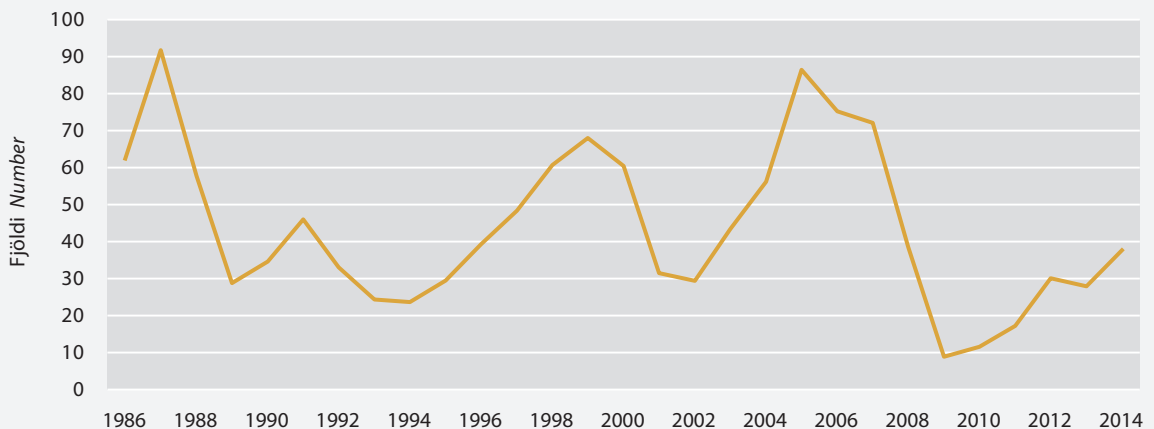



## 20.9 Umferðarslys 2009–2014

Road traffic accidents 2009–2014

	2009	2010	2011	2012	2013	2014
<b>Öll umferðarslys og óhöpp</b> <i>Accidents and traffic incidents</i>						
<b>Alls Total</b>	<b>6.542</b>	<b>6.161</b>	<b>6.064</b>	<b>5.552</b>	<b>5.833</b>	<b>6.001</b>
Eignatjón eingöngu <i>Material damage only</i>	5.649	5.278	5.215	4.810	5.011	5.193
Slys á fólki <sup>1</sup> <i>Accidents involving injuries<sup>1</sup></i>	878	876	837	733	808	805
Banaslys <i>Accidents involving death</i>	15	7	12	9	14	3
<b>Fjöldi látinna og slasaðra</b> <i>Persons killed or injured</i>						
<b>Alls Total</b>	<b>1.299</b>	<b>1.269</b>	<b>1.229</b>	<b>1.044</b>	<b>1.232</b>	<b>1.172</b>
Látnir í slysum <i>Persons killed</i>	17	8	12	9	15	4
Fjöldi slasaðra <i>Persons injured</i>	1.282	1.261	1.217	1.035	1.217	1.168
Lítið slasaðir <i>Persons with minor injuries</i>	1.112	1.056	1.063	899	1.040	991
Mikið slasaðir <i>Persons with major injuries</i>	170	205	154	136	177	177
<b>Flokkun látinna og slasaðra í vegfarendahópa</b> <i>Persons killed or injured by category of road users</i>						
Ökumenn bifreiða <i>Drivers of private cars</i>	647	592	588	509	598	560
Ökumenn vélhjóla <i>Drivers of motorcycles</i>	76	68	60	50	49	51
Ökumenn léttra vélhjóla <i>Drivers of mopeds</i>	10	9	9	10	4	5
Ökumenn reiðhjóla <i>Drivers of bicycles</i>	46	81	84	86	92	120
Farþegar <i>Passengers</i>	418	405	387	316	401	350
Fótgangendur <i>Pedestrians</i>	88	96	89	60	76	72
Aðrir <i>Other</i>	14	18	12	13	12	14
<b>Kyn látinna og slasaðra</b> <i>Persons killed or injured by sex of a person</i>						
Karlar <i>Males</i>	696	692	660	544	599	613
Konur <i>Females</i>	603	577	569	500	633	559
<b>Af 100.000 íbúum</b> <i>Per 100,000 inhabitants</i>						
<b>Alls Total</b>	<b>407</b>	<b>399</b>	<b>385</b>	<b>326</b>	<b>381</b>	<b>358</b>
Þar af dánir <i>Of whom killed</i>	5,3	2,5	3,8	2,8	4,6	1,2
<b>Slasaðir og dánir eftir aldri</b> <i>Age of persons killed or injured</i>						
6 ára og yngri <i>0–6 years</i>	146	87	105	46	114	102
7–14 ára <i>years</i>	266	264	278	217	231	214
15–16 ára <i>years</i>	347	840	646	529	478	543
17–20 ára <i>years</i>	1.403	1.405	1.147	868	1.216	901
21–24 ára <i>years</i>	605	644	613	557	723	621
25–64 ára <i>years</i>	372	355	371	331	356	365
65 og eldri <i>65 years and over</i>	325	243	229	214	253	249
<b>Ökumenn sem lentu í slysum</b> <i>Drivers involved in accidents</i>						
<b>Ökumenn alls</b> <i>Drivers, total</i>	<b>1.410</b>	<b>1.372</b>	<b>1.264</b>	<b>1.091</b>	<b>1.302</b>	<b>1.290</b>
Fólksbílar 1–8 farþega <sup>2</sup> <i>Private cars<sup>2</sup></i>	1.078	1.027	918	809	968	950
Fólksbílar stærri en 9 farþega <i>Buses</i>	18	18	26	13	29	24
Vörubílar og sendibílar <sup>3</sup> <i>Lorries and vans<sup>3</sup></i>	117	107	106	82	101	96
Vélhjól, þ.m.t. létt vélhjól <i>Motorcycles and mopeds</i>	89	82	75	67	57	61
Önnur ökutæki <i>Other vehicles</i>	64	58	55	33	48	35
Reiðhjól <i>Bicycles</i>	44	80	84	87	99	124
<b>Slys á hver 1.000 skráð ökutæki</b> <i>Per 1,000 registered vehicles</i>						
Fólksbílar 1–8 farþega <sup>2</sup> <i>Private cars<sup>2</sup></i>	5,2	5,0	4,5	3,9	4,5	4,4
Fólksbílar stærri en 9 farþega <i>Buses</i>	9,5	9,4	13,6	6,2	13,3	10,4
Vörubílar og sendibílar <sup>3</sup> <i>Lorries and vans<sup>3</sup></i>	3,8	3,5	3,5	2,7	3,3	3,1
Vélhjól, þ.m.t. létt vélhjól <i>Motorcycles and mopeds</i>	9,4	8,5	7,8	6,6	5,6	5,9

1 Tölur eru ekki samanburðarhæfar við erlendar skýrslur vegna ólíkrar skráningar slysa. *Figures are not comparable with foreign and international reports because of different registration of injuries.*

2 Þ.m.t. leigubílar, jeppar, kennslubifreiðir og bílaleigubílar. *Including taxis, jeeps, instruction cars and rented cars and.*

3 Þ.m.t. dráttarbílar. *Including articulated lorries.*



## 20.10 Símalínur og farsímar 2010–2014

*Telephone lines and cellular telephones 2010–2014*

Fjöldi í árslok <i>Number at end-of-year</i>	2011	2012	2013	2014
<b>Almenna símakerfð <i>Fixed network</i></b>				
<b>Uppsettar línur alls <i>Access channels (wired lines), total</i></b>	<b>181.119</b>	<b>174.037</b>	<b>159.401</b>	<b>146.879</b>
Þar af <i>Thereof</i>				
Fjöldi notendalína í fastaneti (PSTN) <i>Standard lines (PSTN)</i>	132.069	126.995	125.099	118.533
ISDN-grunntengingar (2B+D) <i>ISDN basic (2B+D)</i>	9.405	8.626	7.536	5.428
ISDN-stofntengingar (30B+D) <i>ISDN primary (30B+D)</i>	1.008	993	641	583
xDSL-áskriftir <i>xDSL subscriptions</i>	95.448	92.745	89.123	90.090
<b>Farsímakerfi <i>Cellular telephone</i></b>				
Farsímaáskriftir alls <i>Mobile subscriptions, total</i>	375.430	386.053	398.643	399.603
<b>GSM-áskriftir alls <i>GSM subscriptions, total</i></b>	<b>341.077</b>	<b>344.085</b>	<b>352.114</b>	<b>356.264</b>
Þar af fyrirfram greiddar áskriftir (símakort) <i>Thereof pre-paid subscriptions (phone-cards)</i>	158.478	159.129	164.492	160.583
<b>Á 1.000 íbúa <i>Per 1,000 inhabitants</i></b>				
<b>Almenna símakerfð <i>Fixed network</i></b>				
<b>Uppsettar línur alls <i>Access channels (wired lines), total</i></b>	<b>569</b>	<b>545</b>	<b>495</b>	<b>456</b>
Þar af <i>Thereof</i>				
Fjöldi notendalína í fastaneti (PSTN) <i>Standard lines (PSTN)</i>	415	397	389	368
ISDN-grunntengingar (2B+D) <i>ISDN basic (2B+D)</i>	30	27	23	17
ISDN-stofntengingar (30B+D) <i>ISDN primary (30B+D)</i>	3	3	2	2
ADSL-áskriftir <i>ADSL subscriptions</i>	300	290	277	280
<b>Farsímakerfi <i>Cellular telephone</i></b>				
<b>Farsímaáskriftir alls <i>Mobile subscriptions, total</i></b>	<b>1.179</b>	<b>1.208</b>	<b>1.239</b>	<b>1.242</b>
GSM-áskriftir alls <i>GSM subscriptions, total</i>	1.071	1.077	1.102	1.107
Þar af fyrirfram greiddar áskriftir (símakort) <i>Thereof pre-paid subscriptions (phone-cards)</i>	498	498	511	499
NMT-áskriftir alls <i>NMT subscriptions, total</i>	.	.	.	.

☎ Póst- og fjarskiptastofnun (upplýsingar símafyrirtækjanna). *Post- and Telecom Administration (information from the telecommunications operators).*

🌐 [www.hagstofa.is/atvinnuvegir/visindiogtaekni](http://www.hagstofa.is/atvinnuvegir/visindiogtaekni) [www.statice.is/businesssectors/scienceandtechnology](http://www.statice.is/businesssectors/scienceandtechnology)





# Orkumál

Energy

# 21

Hagstofa Íslands stendur ekki fyrir sjálfstæðri gagnasöfnun um orkumál en hefur eigi að síður birt slík gögn síðan 1960. Orkustofnun lætur í té tölur um vinnslu og notkun og safnar jafnframt tölum um sölu á raforku frá raforkufyrirtækjum. Upplýsingar eru einnig unnar um skiptingu raforkunnar í notkunarflokkka.

## Innlend orka 87% af heildarorkunotkun

Af heildarorkunotkun í landinu í fyrra var jarðhiti rúmlega 69%, vatnsorka tæp 18% en innflutt orka (svo sem olía og kol) einungis 13%. Til samanburðar má geta þess að árið 1993 var innflutt orka 33,2% af heildarorkunotkun.

## 81% af allri raforkunotkun vegna stóriðju

Árleg orkunotkun hefur tæplega fjórfaldast frá árinu 1993, farið úr 4.357 gígavattstundum í 17.175 í fyrra. Aukna raforkunotkun má fyrst og fremst skýra með aukinni stóriðju, en á þessu tímabili hafa verið reist tvö ný álver og það þriðja stækkað umtalsvert. Raforka til stóriðju er um 81% af allri raforkunotkun í landinu en var 53% árið 1993.

## 43% olíunotkunar vegna bíla og tækja

Olíunotkun hefur aukist um tæp 2% hér á landi milli ára. Hún var 659 kílótonn í fyrra en 649 kílótonn árið 2013. 43% olíunotkunar eru vegna bíla og tækja eða 285 kílótonn, þar á eftir kemur notkun flugvéla 190 kílótonn eða 29% og notkun innlendra fiskiskipa 140 kílótonn eða 21% af allri olíunotkun hér á landi.





Statistics Iceland does not process data on energy but has published energy figures from 1960. The National Energy Authority (NEA) collects monthly data on energy consumption, capacity and generation of energy and electricity and oil use.

### Domestic energy 87% of gross energy consumption

Of the gross energy consumption in Iceland in 2014, 69% were geothermal energy, 18% hydro energy and 13% imported energy such as oil and coal. For comparison, imported energy was 33% of gross energy consumption in 1993.

### Public power plants consume 81% of gross consumption of electricity

Gross consumption of electricity was four times higher last year than in 1993, increased from 4,357 to 17,175 GWh. The increase in electricity consumption

is mainly due to aluminium smelters; two new smelters were constructed in the period and an existing smelter was expanded. The public power plants consumed around 81% of gross consumption of energy in 2014; in 1993 it was 53%.

### Consumption of automobiles and equipments 43% of total oil consumption

Oil consumption has increased between years. Last year it was 659 kilo tonnes and 649 in 2013, that is almost 2% increase. The consumption of automobiles and equipments was 43% of total oil consumption, or 285 kilo tonnes, the consumption of aeroplanes was 190 kilo tonnes and domestic fishing vessels 140 kilotonnes.

## Vissir þú

### Did you know

Innlend orka er 87% af heildarorkunotkun  
*Domestic energy is 87% of gross energy consumption*

## 21.1 Heildarnotkun orku eftir uppruna 1993–2014

Gross energy consumption by source 1993–2014

Orku- einingar <sup>1</sup> <i>Physical units PJ<sup>1</sup></i>	Innlend orka <i>Domestic energy</i>				Vindorka <i>Wind energy</i>	Innflutt orka <i>Imported energy</i>		
	Alls <i>Total</i>	Vatnsorka <i>Hydro energy</i>	Jarðhiti <i>Geothermal energy</i>			Alls <i>Total</i>	Olía <i>Oil</i>	Kol <i>Coal</i>
<b>Petajúl <i>Petajoule</i></b>								
1993	93,5	62,5	16,1	46,4	•	31,0	28,3	2,7
1994	92,7	61,9	16,2	45,7	•	30,8	28,1	2,7
1995	97,0	65,1	16,8	48,3	•	31,9	29,3	2,6
1996	100,9	67,6	17,2	50,4	•	33,3	30,8	2,5
1997	104,9	70,3	18,7	51,6	•	34,6	31,9	2,7
1998	110,6	75,9	20,2	55,7	•	34,7	32,4	2,3
1999	127,6	91,7	21,8	69,9	•	35,9	33,0	2,9
2000	133,8	96,8	22,9	73,9	•	37,0	33,0	4,0
2001	137,3	102,3	23,7	78,6	•	35,0	30,7	4,3
2002	141,4	104,9	25,1	79,8	•	36,5	32,2	4,3
2003	141,6	105,6	25,5	80,1	•	36,0	31,8	4,2
2004	141,3	103,2	25,7	77,5	•	38,1	33,7	4,4
2005	141,6	104,9	25,2	79,7	•	36,7	32,5	4,2
2006	172,7	134,0	26,2	107,8	•	38,7	34,4	4,3
2007	203,5	162,9	30,2	132,7	•	40,6	36,0	4,6
2008	221,2	184,1	44,7	139,4	•	37,1	33,1	4,0
2009	236,6	202,0	44,2	157,8	•	34,6	30,9	3,7
2010	234,0	200,5	45,3	155,2	•	33,5	29,6	3,9
2011	234,3	201,1	45,0	156,1	•	33,2	29,3	3,9
2012	247,0	214,0	44,4	169,6	•	33,0	29,0	4,0
2013	251,4	217,0	46,3	170,7	0,0	34,4	30,4	4,0
2014	260,6	226,3	46,3	180,0	0,0	34,3	30,9	3,4
<b>Hlutfall <i>Percent</i></b>								
1993	100,0	66,8	17,2	49,6	•	33,2	30,3	2,9
1994	100,0	66,8	17,5	49,3	•	33,2	30,3	2,9
1995	100,0	67,1	17,3	49,8	•	32,9	30,2	2,7
1996	100,0	67,0	17,0	50,0	•	33,0	30,5	2,5
1997	100,0	67,0	17,8	49,2	•	33,0	30,4	2,6
1998	100,0	68,6	18,3	50,4	•	31,4	29,3	2,1
1999	100,0	71,9	17,1	54,8	•	28,1	25,9	2,3
2000	100,0	72,3	17,1	55,2	•	27,7	24,7	3,0
2001	100,0	74,5	17,3	57,2	•	25,5	22,4	3,1
2002	100,0	74,2	17,8	56,4	•	25,8	22,8	3,0
2003	100,0	74,6	18,0	56,6	•	25,4	22,5	3,0
2004	100,0	73,0	18,2	54,8	•	27,0	23,8	3,1
2005	100,0	74,1	17,8	56,3	•	25,9	23,0	3,0
2006	100,0	77,6	15,2	62,4	•	22,4	19,9	2,5
2007	100,0	80,0	14,8	65,2	•	20,0	17,7	2,3
2008	100,0	83,2	20,2	63,0	•	16,8	15,0	1,8
2009	100,0	85,4	18,7	66,7	•	14,6	13,1	1,6
2010	100,0	85,7	19,4	66,3	•	14,3	12,6	1,7
2011	100,0	85,8	19,2	66,6	•	14,2	12,5	1,7
2012	100,0	86,6	18,0	68,7	•	13,4	11,7	1,6
2013	100,0	86,3	18,4	67,9	0,0	13,7	12,1	1,6
2014	100,0	86,8	17,8	69,1	0,0	13,2	11,9	1,3

① Tölur um eldsneytisnotkun eiga við um eldsneyti sem selt er innanlands. Skýringar á einingum eru fyrir neðan töflu 21.2. *Energy consumption includes domestic sales only. Notes on units are beneath table 21.2.*

1 Orka úr mismunandi orkulindum er umreiknuð í eina mælieiningu, eðlisfræðilega orkueiningu. Hlutfallsleg skipting orkunnar eftir orkugjöfum miðast einnig við orkueiningar. *The table shows primary energy measured in physical units and its breakdown by sources.*

🏠 Orkustofnun. *National Energy Authority.*



## 21.2 Afl og orkuvinnsla almenningsrafstöðva 2001–2014

Installed capacity and generation in public power plants 2001–2014

	Ástimplað afl í lok tímabils, megavött Installed capacity at end of period, MW					Árleg orkuvinnsla Annual generation of energy Gígavattstundir GWh					Kilóvatt- stundir á íbúa kWh per capita
	Alls Total	Vatns- afl Hydro energy	Jarð- varmaaf Geothermal energy	Vind orka Wind energy	Eldsneyti Fuel	Alls Total	Vatns- afl Hydro energy	Jarð- varmaaf Geothermal energy	Vind orka Wind energy	Eldsneyti Fuel	
2001	1.427,0	1.104,5	202,1	•	120,3	8.028,7	6.574,1	1.451,1	•	3,3	28.174
2002	1.473,1	1.150,7	202,1	•	120,3	8.411,1	6.972,1	1.433,4	•	5,5	29.254
2003	1.475,4	1.150,7	202,1	•	122,6	8.495,0	7.083,9	1.406,2	•	4,9	29.341
2004	1.472,8	1.155,5	202,1	•	115,2	8.618,8	7.130,5	1.483,5	•	4,7	29.509
2005	1.506,4	1.159,2	232,1	•	115,1	8.679,6	7.013,9	1.658,0	•	7,8	29.251
2006	1.697,5	1.162,5	422,1	•	112,9	9.924,9	7.289,0	2.631,3	•	4,6	32.671
2007	2.363,7	1.758,3	485,5	•	119,9	11.975,7	8.393,7	3.578,5	•	3,5	38.437
2008	2.574,0	1.878,7	575,5	•	119,8	16.467,8	12.427,4	4.037,7	•	2,7	51.881
2009	2.579,3	1.882,8	575,5	•	121,0	16.835,3	12.279,3	4.553,1	•	2,9	52.790
2010	2.579,0	1.883,0	575,0	•	121,0	17.059,0	12.592,0	4.465,0	•	2,0	53.638
2011	2.669,4	1.884,5	665,0	•	119,9	17.210,4	12.506,8	4.701,5	•	2,1	54.044
2012	2.658,6	1.885,1	665,0	•	114,5	17.548,8	12.336,5	5.209,5	•	2,8	54.913
2013	2.767,5	1.986,0	665,0	2,0	114,5	18.116,3	12.863,0	5.245,0	2,8	5,5	56.287
2014	2.771,0	1.986,0	665,0	3,0	117,0	18.122,2	12.873,0	5.238,4	8,4	2,4	55.646
<b>Hlutall</b>											
<b>Percent</b>											
2001	100,0	77,4	14,2	•	8,4	100,0	81,9	18,1	•	0,0	•
2002	100,0	78,1	13,7	•	8,2	100,0	82,9	17,0	•	0,1	•
2003	100,0	78,0	13,7	•	8,3	100,0	83,4	16,6	•	0,1	•
2004	100,0	78,5	13,7	•	7,8	100,0	82,7	17,2	•	0,1	•
2005	100,0	77,0	15,4	•	7,6	100,0	80,8	19,1	•	0,1	•
2006	100,0	68,5	24,9	•	6,7	100,0	73,4	26,5	•	0,0	•
2007	100,0	74,4	20,5	•	5,1	100,0	70,1	29,9	•	0,0	•
2008	100,0	73,0	22,4	•	4,7	100,0	75,5	24,5	•	0,0	•
2009	100,0	73,0	22,3	•	4,7	100,0	72,9	27,0	•	0,0	•
2010	100,0	73,0	22,3	•	4,7	100,0	73,8	26,2	•	0,0	•
2011	100,0	70,6	24,9	•	4,5	100,0	72,7	27,3	•	0,0	•
2012	100,0	70,9	24,8	•	4,3	100,0	70,3	29,7	•	0,0	•
2013	100,0	71,8	24,0	0,1	4,1	100,0	71,0	29,0	0,0	0,0	•
2014	100,0	71,7	24,0	0,1	4,2	100,0	71,0	28,9	0,3	0,0	•

Orkustofnun. National Energy Authority.

### Orkumál. Skýringar á einingum

Energy. Notes on units

#### Afleiningar

kW kilóvatt  
MW megavatt

#### Orkueiningar

kWst kilóvattstund = 3.600 kilójúll (kJ)  
MWst megavattstund = 1.000 kWst  
GWst gígavattstund = 1.000 MWst = 1 milljón kWst  
TWst teravattstund = 1.000 GWst = 1 milljón MWst  
J júl  
kJ kilójúll = 0,24 kcal  
TJ terajúl = 10<sup>12</sup>J  
PJ petajúl = 10<sup>15</sup>J jafngilda 23.800 tonnum af olíu  
KTOE 1.000 tonn að olíuigildi = 11,63 GWst

#### Power units

kW kilowatt  
MW megawatt

#### Energy units

kWh kilowatt-hour = 3,600 kilojoules (kJ)  
MWh megawatt-hour = 1,000 kWh  
GWh gigawatt-hour = 1,000 MWh = 1 million kWh  
TWh terawatt-hour = 1,000 GWh = 1 million MWh  
J joule  
kJ kilojoule = 0.24 kcal  
TJ terajoule = 10<sup>12</sup>J  
PJ petajoule = 10<sup>15</sup>J equals 23,800 tonnes of oil  
KTOE 1,000 tonnes of oil equivalent = 11.63 GWh

### 21.3 Stóriðja og almenn notkun raforku 1993–2014

Gross consumption of electricity 1993–2014

GWst GWh	Tap og eigin Raf- notkun í orku- framl., flutn. fram- og dreifingu leiðsla <i>Losses and own use in Total generaion, produc- transm., and tion distribution</i>		Raforku- notkun alls <i>Total consump- tion</i>	Almenn orku- notkun all <i>Ordinary consump- tion</i>	Stóriðja <i>Power-intensive industries</i>					
	Stóriðja alls <i>Power- intensive industries, total</i>	Álver Álu- minium smelter			Járn- blend- iðnaður <i>Ferro- silicon industry</i>	Álpynnu- fram- leiðsla <i>Aluminum foil industry</i>	Gagnaver <i>Data center</i>	Áburðar- verk- smiðja <i>Fertilizer plant</i>		
1993	4.721	365	4.357	2.067	2.290	1.536	613	.	.	141
1994	4.773	356	4.417	2.169	2.304	1.574	594	.	.	135
1995	4.976	396	4.580	2.206	2.390	1.629	635	.	.	126
1996	5.112	394	4.718	2.250	2.450	1.680	640	.	.	130
1997	5.580	436	5.144	2.323	2.822	2.049	638	.	.	135
1998	6.274	524	5.751	2.276	3.470	2.795	565	.	.	110
1999	7.184	495	6.688	2.413	4.283	3.490	671	.	.	122
2000	7.678	436	7.242	2.558	4.682	3.605	984	.	.	93
2001	8.027	485	7.542	2.582	4.955	3.886	998	.	.	70
2002	8.410	503	7.906	2.683	5.221	4.170	1.039	.	.	11
2003	8.493	525	7.968	2.738	5.231	4.179	1.050	.	.	2
2004	8.620	504	8.116	2.887	5.232	4.201	1.031	.	.	.
2005	8.681	539	8.142	3.001	5.191	4.210	981	.	.	.
2006	9.925	546	9.379	3.142	6.265	5.286	980	.	.	.
2007	11.976	688	11.288	3.234	8.113	7.110	1.002	.	.	.
2008	16.468	877	15.591	3.266	12.434	11.549	885	.	.	.
2009	16.835	821	16.014	3.101	12.925	12.003	895	27	.	.
2010	17.059	801	16.258	3.044	13.214	12.019	930	265	.	.
2011	17.210	920	16.290	3.006	13.284	11.829	943	512	.	.
2012	17.549	856	16.693	3.148	13.545	12.104	1.032	408	1	.
2013	18.116	1.018	17.098	3.119	13.980	12.399	1.060	516	5	.
2014	18.122	948	17.175	3.191	13.983	12.439	966	542	36	.

① Flutningstap meðtalið. Skýringar á einingum eru fyrir neðan töflu 21.2. *Including transmission losses. Notes on units are beneath table 21.2.*

🇮🇸 Orkustofnun. *National Energy Authority.*



## 21.4 Raforkunotkun 2001–2014

Electricity use 2001–2014

	Alls Total	Heimili Residential consumption	Land- búnaður Agriculture	Iðnaður Industry	Þjónusta Services	Sjávar- útvegur Fishing	Veitur Utilities	Nató Nato
<b>Megavattstundir Megawatt-hours</b>								
2001	7.596.148	641.486	187.625	5.512.152	736.198	45.610	402.090	70.986
2002	7.957.594	676.862	187.147	5.800.624	765.679	44.402	411.665	71.214
2003	8.024.426	675.793	182.451	5.869.262	773.399	46.669	405.760	71.093
2004	8.173.772	717.873	194.688	5.910.722	821.139	44.281	416.374	68.694
2005	8.246.877	743.327	204.399	5.875.206	848.803	38.293	472.804	64.045
2006	9.511.965	796.712	212.572	6.991.365	907.280	35.266	518.775	49.996
2007	11.480.312	827.110	223.674	8.813.264	991.040	37.975	587.249	–
2008	15.891.677	860.096	224.311	13.056.060	1.047.773	38.289	665.146	–
2009	16.327.151	882.361	218.420	13.502.759	1.021.247	35.729	666.634	–
2010	16.570.830	879.108	218.295	13.757.020	1.007.855	39.033	669.519	–
2011	16.711.545	863.101	219.931	13.867.797	1.018.908	41.959	699.850	–
2012	17.068.444	852.381	223.463	14.204.121	1.038.321	42.540	707.618	–
2013	17.536.829	837.293	221.155	14.667.602	1.040.490	44.773	725.516	–
2014	17.623.632	842.224	228.711	14.660.637	1.128.608	48.121	715.332	–
<b>Hlutfall Percent</b>								
2001	100,0	8,4	2,5	72,6	9,7	0,6	5,3	0,9
2002	100,0	8,5	2,4	72,9	9,6	0,6	5,2	0,9
2003	100,0	8,4	2,3	73,1	9,6	0,6	5,1	0,9
2004	100,0	8,8	2,4	72,3	10,0	0,5	5,1	0,8
2005	100,0	9,0	2,5	71,2	10,3	0,5	5,7	0,8
2006	100,0	8,4	2,2	73,5	9,5	0,4	5,5	0,5
2007	100,0	7,2	1,9	76,8	8,6	0,3	5,1	–
2008	100,0	5,4	1,4	82,2	6,6	0,2	4,2	–
2009	100,0	5,4	1,3	82,7	6,3	0,2	4,1	–
2010	100,0	5,3	1,3	83,0	6,1	0,2	4,0	–
2011	100,0	5,2	1,3	83,0	6,1	0,3	4,2	–
2012	100,0	5,0	1,3	83,2	6,1	0,2	4,1	–
2013	100,0	4,8	1,3	83,6	5,9	0,3	4,1	–
2014	100,0	4,8	1,3	83,2	6,4	0,3	4,1	–

① Skýringar á einingum eru fyrir neðan töflu 21.2. Notes on units are beneath table 21.2.

🇮🇸 Orkustofnun. National Energy Authority.



## 21.5 Olíunotkun 2004–2014

*Oil use 2004–2014*

Kilótonn Kilotonnes	2004	2005	2006	2007	2008	2009	2010	2011	2012	2013	2014
<b>Alls Total</b>	<b>717</b>	<b>709</b>	<b>751</b>	<b>765</b>	<b>702</b>	<b>660</b>	<b>623</b>	<b>623</b>	<b>616</b>	<b>649</b>	<b>659</b>
Bílar og tæki <i>Automobiles and equipment</i>	293	308	337	347	328	310	287	277	276	280	285
Innlend fiskiskip <i>Domestic fishing vessels</i>	202	198	174	179	164	189	169	159	154	151	140
Önnur skip <i>Other vessels</i>	22	8	22	23	33	13	11	22	12	30	29
Flugvélar <i>Aeroplanes</i>	128	142	167	169	144	113	126	140	147	164	190
Iðnaður <i>Industry</i>	53	40	39	36	27	27	23	22	24	21	10
Annað <i>Other</i>	19	14	12	10	6	8	7	4	3	3	5
<b>Hlutfallsleg skipting <i>Percent distribution</i></b>	<b>100,0</b>	<b>100,0</b>	<b>100,0</b>	<b>100,0</b>	<b>100,0</b>	<b>100,0</b>	<b>100,0</b>	<b>100,0</b>	<b>100,0</b>	<b>100,0</b>	<b>100,0</b>
Bílar og tæki <i>Automobiles and equipment</i>	40,9	43,4	44,9	45,4	46,7	47,0	46,0	44,4	44,9	43,1	43,3
Innlend fiskiskip <i>Domestic fishing vessels</i>	28,2	27,9	23,2	23,5	23,4	28,6	27,2	25,5	25,0	23,3	21,2
Önnur skip <i>Other vessels</i>	3,0	1,1	2,9	3,0	4,7	2,0	1,8	3,5	1,9	4,6	4,4
Flugvélar <i>Aeroplanes</i>	17,8	20,0	22,3	22,1	20,5	17,1	20,3	22,5	23,8	25,3	28,9
Iðnaður <i>Industry</i>	7,4	5,7	5,2	4,6	3,8	4,1	3,6	3,5	3,9	3,2	1,5
Annað <i>Other</i>	2,6	1,9	1,6	1,4	0,9	1,2	1,1	0,7	0,5	0,5	0,7

① Skýringar á einingum eru fyrir neðan töflu 21.2. *Notes on units are beneath table 21.2.*

🌐 Orkustofnun. *National Energy Authority.*

### Mynd 21.1 Stóriðja og almenn raforkunotkun 1996–2014

*Figure 21.1 General electricity use and power intensive industries use 1996–2014*

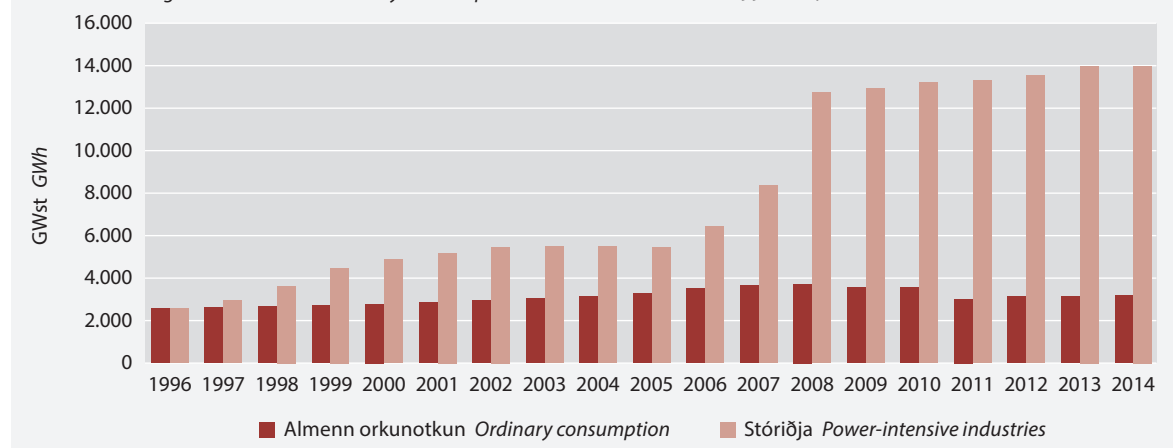







# Rannsóknir og þróun

Research and development

# 22

Hagstofan tók við framleiðslu tölfraði um rannsóknir og þróun árið 2013. Nær gagnasöfnunin yfir fyrirtæki, háskólastofnanir, aðrar opinberar stofnanir og séreignarstofnanir.

## Útgjöld til rannsókna og þróunar hækka um 7% á milli ára

Árið 2013 námu heildarútgjöld til rannsókna- og þróunarstarfs á Íslandi 35,2 milljörðum króna. Þessi útgjöld hækkuðu um tæp 7% árið 2014 og námu 37,6 milljörðum króna. Jafngildir það 1,89% af landsframleiðslu, 1,87% árið 2013. Útgjöld til rannsókna og þróunar dreifast þannig að 57% eru hjá fyrirtækjum, 35% hjá háskólastofnunum og 8% hjá öðrum opinberum stofnunum og sjálfseignarstofnunum. Þessi skipting á heildarútgjöldum breyttist ekki milli ára 2013 og 2014.

Háskólastofnanir (þ.m.t. rannsóknarstofnanir á þeirra vegum, svo sem sjúkrahús) vorðu mismiklum útgjöldum til rannsókna og þróunar eftir fræðasviðum. Hæst voru útgjöldin í félagsvísindum, viðskiptafræði og lögfræði, alls 3,9 milljarðar króna árið 2014, næsthæstu útgjöldin voru í heilbrigðisvísindum, alls 3,3 milljarðar króna. Minna rann til annarra fræðasviða, 2,5 milljarðar til raunvísinda, stærðfræði og tölvunarfræði, 1,3 milljarðar til verkfræði, framleiðslu og mannvirkja-gerðar, 1,2 milljarðar til hugvísinda og lista og loks einn milljarður til landbúnaðar, skógræktar og fiskveiða.

Fjöldi rannsakenda hjá háskólastofnunum var 1.955 árið 2014, 957 karlar og 998 konur. Af þeim voru 248 doktorsnemar. Stöðugildi rannsakenda voru alls 1.033.



Statistics Iceland has been managing statistics on research and development since 2013. Data is collected from the business enterprise sector, the higher education sector, government sector and private non-profit organisations.

### Research and development expenditures increase by 7%

In 2013 the total R&D expenditures were 35.2 billion ISK, but in 2014 they had gone up to 37.6 billion, which is an increase of 7% between years. In 2014 the total R&D expenditure amounted to 1.89% of GDP, but in 2013 the expenditure amounted to 1.87%. The share of R&D expenditure between sectors is as follows: 57% in the business enterprise sector, 35% in the higher education sector and 8% in the government sector and private non-profit organisations. Those percentages remain the same between years.

Of total R&D expenditures in the higher education sector (which refers to all universities, colleges of technology and other institutions of post-secondary education, including hospitals) the highest expenditure in 2014 are in the field of Social sciences, 3.9 billion; followed by Medical sciences, 3.3 billion. The R&D expenditures in other fields of science are divided as follows: Natural sciences, 2.5 billion; Engineering and technology, 1.3 billion; Humanities, 1.2 billion; and Agricultural sciences, 1 billion.

The number of researchers in the higher education sector was 1,955 in 2014, of which 248 were PhD students; 957 were male and 998 female. Full-time equivalent researchers were 1,033.

Mynd 22.1 Heildarútgjöld til rannsókna- og þróunarstarfs 2013–2014

Figure 22.1 Total R&D expenditures for major sectors 2013–2014

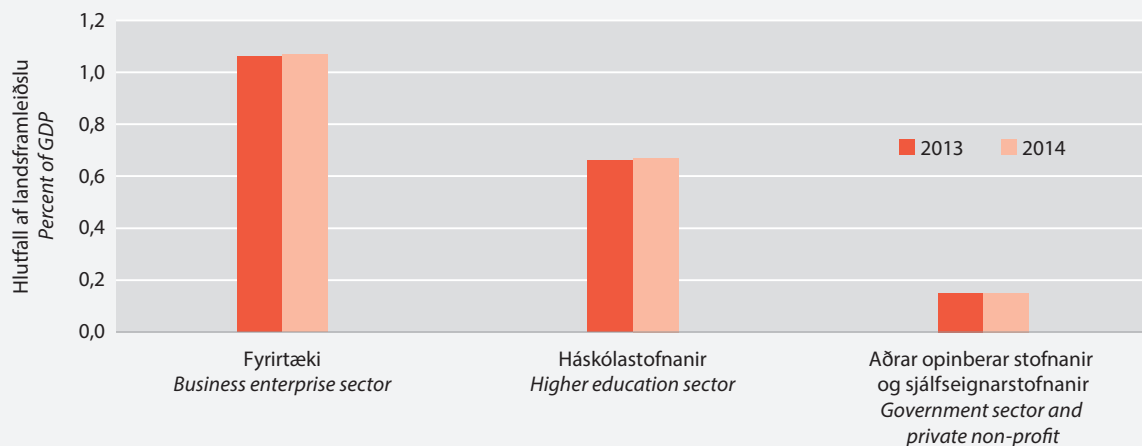

## 22.1 Heildarútgjöld til rannsóknna- og þróunarstarfs 2013–2014

Total R&D expenditures for major sectors 2013–2014

Milljónir króna Million ISK	Heildar- útgjöld Total expenditures	Hlutfall af heildarútgjöldum <sup>1</sup> Percent of total expenditure <sup>1</sup>	Hlutfall af landsframleiðslu Percent of GDP	Fjöldi Number of units
<b>2013</b>				
<b>Allar einingar All sectors</b>	<b>35.189</b>	<b>100,0</b>	<b>1,87</b>	<b>375</b>
Fyrirtæki Business enterprise sector	19.972	57,0	1,06	334
Háskólastofnanir <sup>2</sup> Higher education sector <sup>2</sup>	12.455	35,0	0,66	10
Aðrar opinberar stofnanir og sjálfseignastofnanir Government sector and private non-profit	2.762	8,0	0,15	31
<b>2014</b>				
<b>Allar einingar All sectors</b>	<b>37.603</b>	<b>100,0</b>	<b>1,89</b>	<b>364</b>
Fyrirtæki Business enterprise sector	21.356	57,0	1,07	323
Háskólastofnanir <sup>2</sup> Higher education sector <sup>2</sup>	13.268	35,0	0,67	10
Aðrar opinberar stofnanir og sjálfseignastofnanir Government sector and private non-profit	2.979	8,0	0,15	31

① Gagnasöfnun byggist á Frascati Manual (2002), OECD. Data collection based on Frascati Manual (2002), OECD.

1 Hlutfall af landsframleiðslu reiknað út frá opinberum tölum um verga landsframleiðslu á degi birtingar: 21. september 2015, fyrir 2013 og 2014. Percentage and GDP calculated from official numbers on GDP on the date of publication: 21st September 2015, for 2013 and 2014.

2 Nær yfir háskóla og rannsóknastofnanir á þeirra vegum, þ.m.t. sjúkrahús. Covers all universities, colleges of technology and other institutions of post-secondary education, including hospitals.

🌐 [www.hagstofa.is/atvinnuvegir/visindiogtaekni](http://www.hagstofa.is/atvinnuvegir/visindiogtaekni) [www.statice.is/businesssectors/scienceandtechnology](http://www.statice.is/businesssectors/scienceandtechnology)

## 22.2 Heildarútgjöld háskólastofnana til rannsókna og þróunar eftir fræðasviðum 2013–2014

Total R&D expenditures in higher education sector by field of science 2013–2014

Milljónir króna Million ISK	Heildarútgjöld Total expenditure	Hlutfall Percent
<b>2013</b>		
<b>Öll fræðasvið All fields of science</b>	<b>12.455</b>	<b>100,0</b>
Raunvísindi, stærðfræði og tölvunarfræði Natural sciences	2.463	20,0
Verkfræði, framleiðsla og mannvirkjagerð Engineering and technology	1.245	10,0
Heilbrigðisvísindi <sup>1</sup> Medical sciences <sup>1</sup>	2.805	23,0
Landbúnaður, skógrækt og fiskveiðar Agricultural sciences	1.065	9,0
Félagsvísindi, viðskiptafræði og lögfræði Social sciences	3.713	30,0
Hugvísindi og listir Humanities	1.065	9,0
<b>2014</b>		
<b>Öll fræðasvið All fields of science</b>	<b>13.268</b>	<b>100,0</b>
Raunvísindi, stærðfræði og tölvunarfræði Natural sciences	2.504	19,0
Verkfræði, framleiðsla og mannvirkjagerð Engineering and technology	1.285	10,0
Heilbrigðisvísindi <sup>1</sup> Medical sciences <sup>1</sup>	3.252	25,0
Landbúnaður, skógrækt og fiskveiðar Agricultural sciences	1.088	8,0
Félagsvísindi, viðskiptafræði og lögfræði Social sciences	3.873	29,0
Hugvísindi og listir Humanities	1.234	9,0

① Nær yfir háskóla og rannsóknastofnanir á þeirra vegum, þ.m.t. sjúkrahús. Covers all universities, colleges of technology and other institutions of post-secondary education, including hospitals.

🌐 [www.hagstofa.is/atvinnuvegir/visindiogtaekni](http://www.hagstofa.is/atvinnuvegir/visindiogtaekni) [www.statice.is/businesssectors/scienceandtechnology](http://www.statice.is/businesssectors/scienceandtechnology)



## 22.3 Fjöldi starfandi við rannsóknir og þróun í háskólastofnunum eftir stöðu og kyni 2013–2014

Number of persons employed in research and development, by occupation and gender 2013–2014

	Alls Total
<b>2013</b>	
<b>Öll fræðasvið All fields of science</b>	<b>1.910</b>
Raunvísindi, stærðfræði og tölvunarfræði <i>Natural sciences</i>	465
Verkfræði, framleiðsla og mannvirkjagerð <i>Engineering and technology</i>	678
Heilbrigðisvísindi <i>Medical sciences</i>	278
Landbúnaður, skógrækt og fiskveiðar <i>Agricultural sciences</i>	81
Félagsvísindi, viðskiptafræði og lögfræði <i>Social sciences</i>	276
Hugvísindi og listir <i>Humanities</i>	132
<b>2014</b>	
<b>Öll fræðasvið All fields of science</b>	<b>1.955</b>
Raunvísindi, stærðfræði og tölvunarfræði <i>Natural sciences</i>	489
Verkfræði, framleiðsla og mannvirkjagerð <i>Engineering and technology</i>	681
Heilbrigðisvísindi <i>Medical sciences</i>	266
Landbúnaður, skógrækt og fiskveiðar <i>Agricultural sciences</i>	79
Félagsvísindi, viðskiptafræði og lögfræði <i>Social sciences</i>	317
Hugvísindi og listir <i>Humanities</i>	123

🌐 [www.hagstofa.is/atvinnuvegir/visindiogtaekni](http://www.hagstofa.is/atvinnuvegir/visindiogtaekni) [www.statice.is/businesssectors/scienceandtechnology](http://www.statice.is/businesssectors/scienceandtechnology)

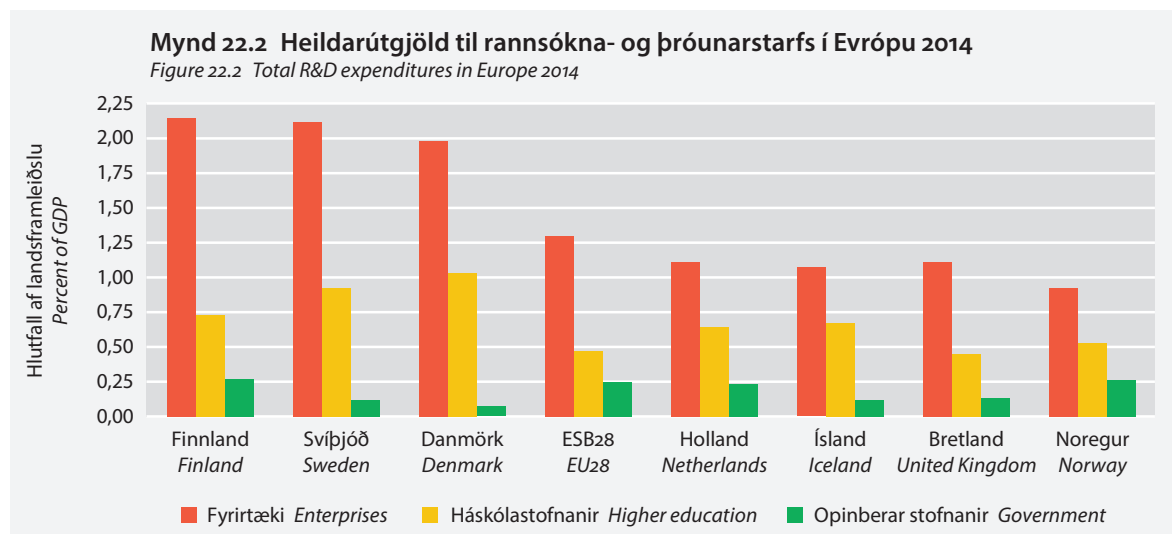

🌐 Hagstofa Evrópusambandsins. Eurostat.

Karlar Males	Konur Females	Doktorsnemar PhD students	Stöðugildi rannsakenda Full-time equivalent researchers	Aðrir sem koma beint að rannsóknum Others directly engaged in research	Stöðugildi annarra sem koma beint að rannsóknum FTI of others directly engaged in research
<b>934</b>	<b>963</b>	<b>233</b>	<b>1.011</b>	<b>299</b>	<b>117</b>
205	260	38	277	97	24
284	387	94	199	119	55
115	163	12	191	23	6
49	28	12	49	20	16
180	94	50	228	24	13
101	31	27	69	16	4
<b>973</b>	<b>1.041</b>	<b>248</b>	<b>1.033</b>	<b>297</b>	<b>114</b>
208	281	45	283	101	25
303	440	89	201	112	53
113	153	11	184	27	7
45	33	12	46	16	12
206	109	65	252	24	13
98	25	26	67	17	5







# Land og umhverfi

Geography and environment

# 23

Upplýsingum um umhverfismál er safnað í samvinnu við ýmsar stofnanir sem sjá um mælingar og eftirlit á sviði umhverfismála. Þar má nefna Umhverfisstofnun, sem safnar tölum um útstreymi lofttegunda, loftgæði, úrgang og friðlýst svæði, Landmælingar Íslands, þaðan sem tölur um landfræðilegar upplýsingar koma, og Veðurstofu Íslands, sem safnar gögnum um veðurfarslega þætti og ósonlagið.

## Magn úrgangs dregst saman milli ára

Magn úrgangs minnkaði úr 532.000 tonnum árið 2012 í 525.000 tonn árið 2013 eða um 1,3%. Af þessum 525.000 tonnum fóru um 69% í endurnýtingu.

## Losun díoxíns hefur dregist saman

Díoxín er þrávirkt lífrænt efni sem myndast sem aukaafurð í ýmsum ferlum, en er hvorki framleitt viljandi né nýtt á nokkurn hátt. Vegna þess eiginleika að bindast fituvef safnast díoxín upp í mönnum og dýrum. Minna er losað af díoxíni nú og er meginástæða þess sú að opnum brennslum fyrir úrgang hefur

fækkað hratt. Var síðustu brennslunni lokað árið 2010. Um 67% losunar díoxíns árið 2013 var vegna eldsneytisnotkunar við fiskveiðar.

## Útstreymi helstu gróðurhúsalofttegunda

Losun lofttegunda sem valda gróðurhúsaáhrifum hefur dregist saman á seinustu árum, var 4.739 þúsund tonn árið 2007 en 4.544 þúsund tonn árið 2013. Það er samdráttur um 4,1%. Mestu munar um samdrátt í útstreymi flúorkolefna (PFC), en það hefur dregist saman úr 331 þúsund tonni árið 2007 í 88 þúsund tonn árið 2013.

## Þykkt ósonlagsins yfir Reykjavík 349 Du

Heildarþykkt ósonlagsins yfir Reykjavík hefur verið mælt frá árinu 1961. Mælingar eru ónákvæmar þá mánuði sem sól er lægst á lofti, þess vegna eru einungis marktækar tölur á tímabilinu frá febrúar til október ár hvert. Mælingar yfir Reykjavík sýna að ósonlagið var 349 Dobson-einingar (Du) að meðaltali árið 2014, en þykkt ósonlagsins yfir yfirborði jarðar er að meðaltali um 300 Du. Um miðbik jarðar er





## Land og umhverfi

Þykktin stöðug í kringum 260 Du. Þynnst er ósonlagið hinsvegar í „ósongatinu“ yfir Suðurskautslandinu, allt niður undir 100 Du, en þykkast á norðlægum breiddargráðum í mars til maí, um 400 Du að meðaltali.

**Fjöldi sólskinsstunda í Reykjavík og á Akureyri**  
Árið 2014 voru 1.168 sólskinsstundir í Reykjavík og 945 á Akureyri. Því má segja að sól hafi skinið á Reykvíkinga 13% af tíma ársins, en 11% á Akureyringa. Á báðum stöðum voru sólskinsstundir færri en í langtímameðaltali. En það tengist að sjálf-sögðu skýjafari og úrkomu 2014, sem var 14% hærri en langtímameðaltal í Reykjavík á árinu en 38% hærri á Akureyri.

**Mynd 23.1 Úrkoma 2014 í millímetrum og meðalársúrkoma 1981–2010**

Figure 23.1 Precipitation 2014 in millimetres and yearly averages 1981–2010

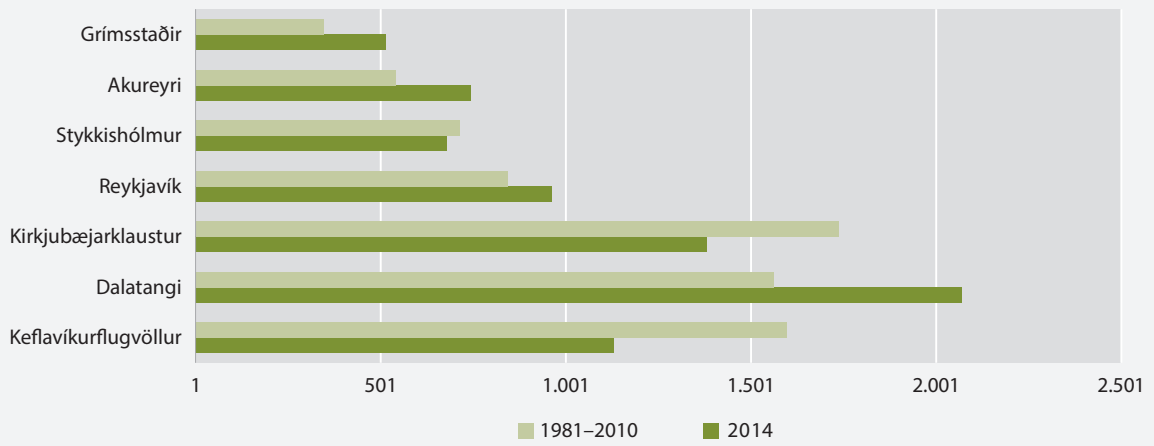



Data on the environment are gathered from various institutions responsible for environmental measuring and surveillance. The Environment Agency of Iceland provides figures on emission, waste and protected areas. Geographical data is retrieved from the National Land Survey of Iceland and figures on temperature and precipitation are gathered from The Icelandic Meteorological Office.

### Waste generated have decreases

The amount of waste generated decreased by 1.3% between 2012 and 2013, from 532,000 tonnes in 2012 to 525,000 tonnes in 2013. 69% of the 525,000 tonnes goes to recovery.

### Emissions of dioxin have decreased

Dioxin is a persistent organic compound produced involuntarily during some large scale human activities. Less dioxin is now released into the environment and the main reason is that all open-air waste incinerators have been closed down, the last one closed in 2010. In 2013, about 67% of Iceland's dioxin release was from fossil fuel burning of the Icelandic fishing fleet.

### Greenhouse gas emissions

The release of some main greenhouse gases into the atmosphere from Iceland has decreased from 4,739 thousand tonnes in 2007 to 4,544 thousand tonnes in 2013. The emissions of PFC (perfluorocarbon) has decreased from 331 thousand tonnes in 2007 to 88 thousand tonnes in 2013.

### The Ozone layer over Reykjavík 349 Du

The total thickness of the ozone column over Reykjavik has been measured since 1961. Since the measurements are least effective from November until the end of January they are concentrated in the months of February to October every year. The numbers reveal that the average thickness of ozone above Reykjavik was 349 Dobson units (Du) in 2014, compared with 300 Du which is the global average. The ozone layer is thinnest in the "ozone hole" over Antarctica, 100 Du. The thickest ozone is found at northerly latitudes from March to May, averaging 400 Du.

### Hours of sunshine in Reykjavík and Akureyri

In 2014 Reykjavík had 1,168 hours of sunshine and 945 hours in Akureyri. It can be said that the sun shone, 13% of the time of year in Reykjavik, but 11% of the time in Akureyri. There were fewer hours of sunlight in both places than in the long-term average. In the capital, clouds and precipitation were 14% higher than the long-term average in 2014 and 38% higher in Akureyri.



## 23.1 Landupplýsingar

Geographical data

<b>Flatarmál landsins, km<sup>2</sup></b> <i>Area of Iceland, km<sup>2</sup></i>	<b>103.000</b>	Skjálfafljót	178
		Jökulsá á Dal	150
<b>Flatarmál sjávar innan fiskveiðilandhelgi, km<sup>2</sup></b> <i>Sea area within fishing limits, km<sup>2</sup></i>	<b>758.000</b>	Lagarfljót	140
		Héraðsvötn	130
		Blanda	125
<b>Gróið land, stöðuvötn, jöklar og auðnir, km<sup>2</sup></b> <i>Vegetative land, lakes, glaciers and wastelands, km<sup>2</sup></i>		Fnjóská	117
Gróið land <i>Vegetative land</i>	23.805	Hvítá í Borgarfirði	117
Stöðuvötn <i>Lakes</i>	2.757	Kúðafljót	115
Jöklar <i>Glaciers</i>	11.922	Markarfljót	100
Auðnir <i>Wastelands</i>	64.538	Laxá í S-Pingeyjasýslu	93
		Víðidalssá	91
<b>Helstu eyjar, flatarmál í km<sup>2</sup></b> <i>Principal islands, area in km<sup>2</sup></i>		<b>Helstu stöðuvötn eftir flatarmáli í km<sup>2</sup></b> <i>Principal lakes by km<sup>2</sup></i>	
Heimaey	13,4	Pórisvatn (vatnsmiðlun)	83–88
Hrísey á Eyjafirði	8,0	Pingvallavatn	82
Hjörsey í Faxaflóa	5,5	Lögurinn	53
Grímsøy	5,3	Mývatn	37
Flatey á Skjálfaða	2,8	Hvítárvatn	30
Málmey	2,4	Hópið	30
Papey	2,0	Langisjór	26
Viðey	1,7	Kvíslavatn (vatnsmiðlun)	20
Surtsey	1,6	Sultartangalón (vatnsmiðlun)	19
<b>Strandlína landsins, km</b> <i>Coast line, km</i>	<b>6.088</b>	Grænalón	18
		Skorradalsvatn	15
<b>Fjarlægðir til næstu landa, km</b> <i>Distance to nearest countries, km</i>		Sigöldulón (vatnsmiðlun)	14
Grænland <i>Greenland</i>	287	Apavatn	13
Færeyjar <i>Faroe Islands</i>	420	Svínavatn	12
Jan Mayen	550	Öskjuvatn	11
Skotland <i>Scotland</i>	798	<b>Helstu fossar, í metrum</b> <i>Principal waterfalls, in metres</i>	
Noregur <i>Norway</i>	970	Glymur í Botnsá	190
		Hengifoss í Hengifossá	128
<b>Dýpstu stöðuvötn, metrar</b> <i>Deepest lakes, metres</i>		Háifoss í Fossá	122
Jökulsárlón á Breiðamerkursandi	260	Dynjandi	100–140
Öskjuvatn	220	Seljalandsfoss í Seljalandsá	65
Hvalvatn	160	Skógafoss í Skógá	62
Pingvallavatn	114	Dettifoss í Jökulsá á Fjöllum	44
Pórisvatn	113	Gullfoss í Hvítá	32
Lögurinn	112	Hrauneyjafoss í Tungnaá	29
Kleifarvatn	97	Hjálparfoss í Fossá	13
Hvítárvatn	84	<b>Helstu jöklar, flatarmál í km<sup>2</sup></b> <i>Glaciers, km<sup>2</sup></i>	
Langisjór	75	Vatnajökull	8.300
<b>Helstu ár eftir lengd, km</b> <i>Principal rivers by length, km</i>		Langjökull	953
Þjórsá	230	Hofsjökull	925
Jökulsá á Fjöllum	206	Mýrdalsjökull	596
Ölfusá/Hvítá	185	Drangajökull	160

## 23.1 Landupplýsingar

*Geographical data*

Eyjafjallajökull	78	Eiríksjökull	1.675
Tungnafellsjökull	48	Eyjafjallajökull	1.666
Þórisjökull	32	Tungnafellsjökull	1.540
		Kerling	1.538
<b>Hæð nokkurra fjalla, metrar</b>		Þorvaldsfell í Öskju	1.510
<b>Height of some mountains, metres</b>		Hekla	1.491
Hvannadalshnjúkur	2.110	Mýrdalsjökull	1.480
Bárðarbunga	2.000	Kerlingarfjöll, Snækollur	1.477
Kverkfjöll	1.920	Tindfjallajökull	1.462
Snæfell	1.833	Trölladyngja	1.460
Hofsjökull	1.765	Snæfellsjökull	1.446
Herðubreið	1.682	Geitlandsjökull í Langjöklum	1.400

Landmælingar Íslands. *National Land Survey of Iceland.*

## Mynd 23.2 Helstu kennileiti

*Figure 23.2 Main landmarks*





## 23.2 Friðlýst svæði 1928–2014

Protected areas 1928–2014

Ár Year	Alls Total		Þjóðgarðar National parks	
	Fjöldi Number	Stærð Area km <sup>2</sup>	Fjöldi Number	Stærð Area km <sup>2</sup>
1928	1	50	1	50
1940	2	50	1	50
1960	3	52	1	50
1971	10	572	2	550
1975	38	6.649	3	670
1980	55	7.750	3	670
1985	65	9.314	3	1.870
1995	78	12.356	3	1.870
2000	84	12.365	3	1.870
2001	86	12.532	4	2.037
2002	91	12.550	4	2.037
2003	91	12.529	4	2.037
2004	90	11.551	4	5.322
2005	92	11.950	4	5.322
2006	93	12.015	4	5.322
2007	96	12.041	4	5.322
2008	94	17.701	3	11.252
2009	101	19.641	3	13.231
2010	101	19.641	3	13.231
2011	106	20.100	3	13.664
2012	109	20.119	3	13.664
2013	111	20.768	3	14.345
2014	114	20.773	3	14.347
Suðvesturland Southwest	37	400	–	–
Vesturland West	17	365	1	167
Vestfirðir Westfjords	6	798	–	–
Norðurland vestra Northwest	6	415	–	–
Norðurland eystra Northeast	14	387	–	–
Austurland East	14	387	–	–
Suðurland South	18	1.194	1	228
Vesturland og Vestfirðir West and Westfjords	1	2.874	–	–
Norðurland eystra, Austurland og Suðurland Northeast, East and South	1	13.952	1	13.952

① Ártöl eru miðuð við fyrstu friðlýsingu. Við endurskoðun á friðlýsingarskilmálum einstakra svæða hefur stærð þeirra breyst. Dates refer to first year of conservation.

🌐 Umhverfisstofnun. The Environment Agency of Iceland.

Náttúruvætti <i>Natural monuments</i>		Friðlönd og friðlýst búsvæði <i>Nature reserves and habitat protection</i>		Friðlýst búsvæði <i>Habitat protection</i>		Fólkvangar <i>Country parks</i>		Annað <i>Other</i>	
Fjöldi <i>Number</i>	Stærð <i>Area</i> km <sup>2</sup>	Fjöldi <i>Number</i>	Stærð <i>Area</i> km <sup>2</sup>	Fjöldi <i>Number</i>	Stærð <i>Area</i> km <sup>2</sup>	Fjöldi <i>Number</i>	Stærð <i>Area</i> km <sup>2</sup>	Fjöldi <i>Number</i>	Stærð <i>Area</i> km <sup>2</sup>
-	-	-	-	-	-	-	-	-	-
-	-	1	0	-	-	-	-	-	-
1	2	1	0	-	-	-	-	-	-
4	19	4	3	-	-	-	-	-	-
13	90	15	1.101	-	-	6	388	1	4.400
15	140	28	2.152	-	-	8	388	1	4.400
23	147	29	2.510	-	-	9	388	1	4.400
28	149	35	2.703	-	-	10	391	2	7.243
31	154	37	2.706	-	-	11	392	2	7.243
32	154	37	2.706	-	-	11	392	2	7.243
33	154	38	2.706	1	17	13	392	2	7.243
33	154	38	2.685	1	17	13	392	2	7.243
32	138	38	2.685	1	17	13	392	2	2.996
32	138	39	3.083	1	17	14	393	2	2.996
32	138	39	3.146	1	17	15	396	2	2.996
33	139	40	3.148	1	17	16	419	2	2.996
33	139	39	2.878	1	17	16	419	2	2.996
34	91	41	2.881	2	22	19	420	2	2.996
34	91	41	2.881	2	22	19	420	2	2.996
37	103	42	2.881	3	37	19	420	2	2.996
39	121	42	2.881	4	37	19	420	2	2.996
41	120	41	2.830	4	37	20	440	2	2.996
42	121	41	2.830	4	37	22	442	2	2.996
17	4	7	4	2	5	11	387	-	-
6	6	8	158	1	31	1	3	-	-
2	9	4	789	-	-	-	-	-	-
2	2	2	413	-	-	2	0	-	-
7	32	3	175	-	-	3	27	1	153
4	2	4	360	1	1	5	24	-	-
6	36	11	930	-	-	-	-	-	-
-	-	-	-	-	-	-	0	1	2.874
-	-	-	-	-	-	-	0	-	-



### 23.3 Úrkoma 2014 og meðalúrkoma í millímetrum 1981–2010

*Precipitation 2014 and average precipitation in millimetres 1981–2010*

	Árið Year	Jan.	Febr.	Mars	Apríl	Maí	Júní	Júlí	Ágúst	Sept.	Okt.	Nóv.	Des.
<b>Reykjavík</b>													
Heildarúrkoma <i>Total 2014</i>	963	64	14	115	56	48	116	89	58	153	84	57	110
Meðaltal <i>Average 1981–2010</i>	843	83	86	81	56	53	44	52	67	74	74	79	94
<b>Stykkishólmur</b>													
Heildarúrkoma <i>Total 2014</i>	679	32	2	89	49	32	51	67	40	70	49	67	130
Meðaltal <i>Average 1981–2010</i>	714	79	76	70	45	38	34	35	50	66	70	66	85
<b>Bolungarvík</b>													
Heildarúrkoma <i>Total 2014</i>	–	139	185	71	66	40	17	112	19	92	140	92	–
Meðaltal <i>Average 1981–2010</i>	753	85	75	75	46	38	28	42	18	76	101	82	89
<b>Akureyri</b>													
Heildarúrkoma <i>Total 2014</i>	744	80	100	104	16	12	24	73	24	27	52	73	158
Meðaltal <i>Average 1981–2010</i>	541	61	51	50	29	22	21	32	42	47	72	59	57
<b>Dalatangi</b>													
Heildarúrkoma <i>Total 2014</i>	2.070	289	181	190	132	179	29	174	120	94	169	314	200
Meðaltal <i>Average 1981–2010</i>	1.563	148	105	122	102	88	79	107	132	177	217	158	129
<b>Grímsstaðir</b>													
Heildarúrkoma <i>Total 2014</i>	515	31	27	41	6	25	75	81	60	42	45	36	44
Meðaltal <i>Average 1981–2010</i>	346	30	17	30	26	33	28	25	25	27	34	30	42
<b>Kirkjubæjarklaustur</b>													
Heildarúrkoma <i>Total 2014</i>	1.383	201	233	27	100	118	103	86	109	159	53	125	69
Meðaltal <i>Average 1981–2010</i>	1.737	157	141	133	121	104	113	124	162	171	168	152	191
<b>Stórhöfði</b>													
Heildarúrkoma <i>Total 2014</i>	–	137	117	207	114	80	67	182	70	230	103	–	–
Meðaltal <i>Average 1981–2010</i>	1.598	159	142	137	113	94	84	103	138	154	155	154	166
<b>Keflavíkurflugvöllur Keflavík airport</b>													
Heildarúrkoma <i>Total 2014</i>	1.131	52	15	144	51	71	80	139	51	202	111	71	144
Meðaltal <i>Average 1981–2010</i>	1.598	159	142	137	113	94	84	103	138	154	155	154	166

☎ Veðurstofa Íslands. *The Icelandic Meteorological Office.*

Vissir þú

*Did you know*

Ísland er 103.000 ferkílómetrar að stærð

*Iceland is 103,000 square kilometres*



## 23.4 Hitastig 2014 og árlegt meðaltal 1981–2010

Temperature 2014 and annual average 1981–2010

°C	Árið Year	Jan.	Febr.	Mars	Apríl	Maí	Júní	Júlí	Ágúst	Sept.	Okt.	Nóv.	Des.
<b>Reykjavík</b>													
Meðaltal <i>Average</i> 2014	6,0	2,4	1,7	2,1	4,9	8,2	11,2	11,8	11,4	9,2	4,2	5,5	-0,7
Hámarkshiti <i>Max.</i> 2014	19,7	7,0	7,5	10,6	13,2	13,8	16,5	17,5	19,7	15,4	14,9	12,0	8,2
Lágmarkshiti <i>Min.</i> 2014	-9,7	-5,0	-6,6	-9,7	-4,2	1,1	7,2	5,7	5,8	2,9	-2,6	-3,3	-9,1
Meðalhiti <i>Normal</i> 1981–2010	4,7	0,0	0,1	0,6	3,0	6,5	9,5	11,2	10,7	8,0	4,4	1,9	0,6
<b>Stykkishólmur</b>													
Meðaltal <i>Average</i> 2014	5,3	1,0	0,6	1,2	3,6	7,2	10,9	11,3	10,9	9,4	3,9	4,3	-0,4
Hámarkshiti <i>Max.</i> 2014	17,7	5,1	5,0	9,5	12,8	15,2	16,9	17,7	16,5	16,0	13,5	10,6	8,6
Lágmarkshiti <i>Min.</i> 2014	-10,1	-4,3	-5,2	-6,7	-2,6	-0,2	6,3	4,1	4,5	1,4	-3,6	-6,1	-10,1
Meðalhiti <i>Normal</i> 1981–2010	4,0	-0,5	-0,7	-0,3	2,0	5,3	8,6	10,4	10,2	7,5	3,9	1,6	0,2
<b>Bolungarvík</b>													
Meðaltal <i>Average</i> 2014	5,1	1,2	-0,3	0,2	2,2	6,1	10,4	10,2	10,2	9,2	3,5	3,7	-
Hámarkshiti <i>Max.</i> 2014	17,8	6,5	7,0	9,0	11,8	13,6	17,3	17,8	16,8	16,9	14,5	11,5	-
Lágmarkshiti <i>Min.</i> 2014	-9,6	-5,5	-8,0	-9,6	-4,4	-1,4	3,6	4,0	3,4	1,4	-3,8	-5,8	-
Meðalhiti <i>Normal</i> 1995–2010	4,0	-0,2	-1,4	-0,8	1,5	4,7	8,4	10,2	13,3	7,5	3,3	1,1	0,4
<b>Akureyri</b>													
Meðaltal <i>Average</i> 2014	5,3	1,6	-0,2	0,9	3,6	7,5	12,2	12,7	10,9	10,0	2,7	3,4	-1,4
Hámarkshiti <i>Max.</i> 2014	21,5	6,5	5,4	11,0	14,5	17,0	21,0	21,5	20,9	19,5	13,2	10,0	10,7
Lágmarkshiti <i>Min.</i> 2014	-13,5	-6,2	-13,5	-11,6	-3,5	-3,6	5,4	5,0	2,8	-0,5	-8,4	-5,3	-11,0
Meðalhiti <i>Normal</i> 1981–2010	3,8	-1,2	-1,3	-0,6	2,0	5,9	9,4	11,1	10,7	7,3	3,0	0,3	-0,8
<b>Dalatangi</b>													
Meðaltal <i>Average</i> 2014	5,4	3,4	1,8	2,4	3,4	4,2	7,8	9,2	9,6	9,9	5,4	5,7	1,4
Hámarkshiti <i>Max.</i> 2014	17,1	6,2	5,8	15,0	10,1	11,0	14,6	15,1	16,2	17,1	10,4	10,6	13,5
Lágmarkshiti <i>Min.</i> 2014	-7,4	-0,2	-3,0	-5,1	-2,5	-1,0	3,1	5,5	4,1	4,9	-0,8	-1,4	-7,4
Meðalhiti <i>Normal</i> 1981–2010	4,0	1,1	0,7	0,6	1,7	3,9	6,5	8,6	9,0	7,4	4,5	2,6	1,5
<b>Grímsstaðir</b>													
Meðaltal <i>Average</i> 2014	2,8	-0,5	-3,1	-2,5	0,1	4,1	11,3	11,1	8,0	7,3	0,5	1,4	-4,6
Hámarkshiti <i>Max.</i> 2014	21,0	3,3	2,4	6,8	8,7	14,6	20,4	20,6	21,0	15,9	10,5	7,1	8,4
Lágmarkshiti <i>Min.</i> 2014	-21,6	-10,0	-20,0	-21,6	-7,6	-4,8	2,2	3,5	-1,9	-1,8	-17,7	-14,3	-17,7
Meðalhiti <i>Normal</i> 1981–2010	0,8	0,8	1,1	0,9	-1,3	1,4	-1,3	1,4	0,2	1,4	1,9	0,7	2,0
<b>Kirkjubæjarklaustur</b>													
Meðaltal <i>Average</i> 2014	5,8	2,6	1,4	2,1	4,8	7,2	11,6	11,8	11,1	9,1	4,1	5,4	-1,7
Hámarkshiti <i>Max.</i> 2014	22,2	7,6	8,0	8,7	13,0	14,0	21,2	20,5	22,2	16,1	12,6	10,3	6,8
Lágmarkshiti <i>Min.</i> 2014	-12,2	-7,4	-8,8	-8,4	-3,4	-2,4	3,8	5,1	1,9	-0,5	-5,0	-5,8	-12,2
Meðalhiti <i>Normal</i> 1981–2010	4,9	0,1	0,0	0,7	3,3	6,9	9,8	11,6	11,1	8,2	4,7	1,9	0,8
<b>Stórhöfði</b>													
Meðaltal <i>Average</i> 2014	6,2	3,9	3,0	3,0	5,0	7,3	9,9	10,7	10,8	9,3	5,0	6,2	0,9
Hámarkshiti <i>Max.</i> 2014	17,5	7,0	6,4	7,7	9,8	12,7	15,4	17,5	16,9	12,1	10,8	9,1	8,1
Lágmarkshiti <i>Min.</i> 2014	-6,8	-1,5	-3,3	-5,5	-1,7	3,1	7,5	6,7	5,5	3,5	-2,5	0,6	-6,8
Meðalhiti <i>Normal</i> 1981–2010	5,2	1,8	1,7	1,8	3,5	6,1	8,4	10,1	10,2	8,0	5,1	3,2	2,1
<b>Keflavíkurlugvöllur</b>													
<b>Keflavík airport</b>													
Meðaltal <i>Average</i> 2014	5,8	1,8	1,4	2,0	4,7	7,8	10,9	11,2	11,2	9,2	4,5	5,2	0,0
Hámarkshiti <i>Max.</i> 2014	18,0	4,8	5,0	9,2	11,7	12,9	16,3	16,3	18,0	13,7	14,5	10,0	7,8
Lágmarkshiti <i>Min.</i> 2014	-7,6	-3,3	-5,5	-6,7	-1,9	1,4	6,9	6,7	5,7	2,8	-1,1	-2,6	-7,6
Meðalhiti <i>Normal</i> 1981–2010	4,8	0,5	0,4	0,8	3,1	6,3	9,2	10,8	10,5	8,0	4,6	2,3	1,0

☉ Veðurstofa Íslands. *The Icelandic Meteorological Office.*



## 23.5 Heildarþykkt ósonlagsins yfir Reykjavík í febrúar til október 1961–2014

Amount of ozone over Reykjavík, February to October 1961–2014

Dobson-einingar <sup>1</sup> Dobson units <sup>1</sup>	Meðaltal Average Febr.–okt.	Febrúar	Mars	Apríl	Maí	Júní	Júlí	Ágúst	Septem- ber	Október
<b>Meðaltal Average</b>										
1961–1965	355	355	388	410	394	370	350	332	309	290
1966–1970	362	370	410	403	407	372	353	332	315	293
1971–1975	365	390	415	410	386	382	353	333	316	300
1976–1980	360	376	411	407	410	369	348	316	310	288
1981–1985	352	371	407	398	377	358	338	321	300	294
1986–1990	351	390	414	395	376	349	332	315	295	291
1991–1995	340	351	382	394	367	348	333	317	295	268
1996–2000	344	345	386	380	373	357	337	324	307	289
2001–2005	341	348	385	395	375	353	339	315	290	273
2006–2010	352	379	408	386	376	358	349	320	307	284
2011–2014	349	354	377	401	390	361	346	329	303	278
1995	335	366	398	371	356	321	330	298	288	288
1996	323	272	340	366	366	353	338	322	278	275
1997	336	352	374	371	368	354	339	318	301	249
1998	355	388	382	403	389	365	349	333	301	285
1999	372	373	451	385	382	356	339	342	370	349
2000	334	341	381	376	360	355	320	306	283	286
2001	348	367	416	392	366	352	345	328	281	281
2002	350	393	416	418	359	349	346	318	280	272
2003	346	372	390	392	393	360	339	307	295	264
2004	338	348	388	378	380	349	337	302	293	265
2005	326	261	318	395	377	356	328	321	299	281
2006	346	366	395	...	381	374	354	304	307	283
2007	349	375	395	382	386	...	...	315	309	283
2008	342	330	403	383	360	360	329	323	302	284
2009	361	423	419	389	384	350	349	332	309	293
2010	356	399	429	390	370	347	362	326	307	277
2011	355	370	366	410	395	...	...	...	301	288
2012	335	334	373	369	371	356	335	318	294	267
2013	360	359	388	428	417	379	352	340	303	268
2014	349	352	383	396	378	348	352	330	314	288

① Engar mælingar á tímabilinu frá 11. nóvember til janúarloka, þegar sól er lægst á lofti. Ósongagnaröðin hefur verið endurleiknuð með hliðsjón af gömlum lampaprófunum sem leiðir til þess að mæliniðurstöður árána fyrir 1980 lækkar nokkuð frá fyrra yfirliti. Að meðaltali er þykkt ósonlagsins yfir yfirborði jarðar um 300 Du sem samsvarar um 3 mm þykkt við einnar loftþyngdar þrýsing og 0°C. Um miðbik jarðar er þykktin stöðug kringum 260 Du, en þykkast er það á norðlægum breiddargráðum í mars til maí, um 400 Du að meðaltali. Þynnst er það hinsvegar í "ósongatinu" yfir Suðaurskautslandinu í ágúst til nóvember, allt niður undir 100 Du. *No measurements from November 11 to January 31 because of low solar inclination. The average thickness of the ozone layer from earths surface is about 300 Du which corresponds to ca. 3 cm thickness with normal air pressure and 0°C. Around the center of Earths crust the thicknes is stable around 260 Du, but is thickest in northerly latitudes from March to May, around 400 Du on average. The ozone layer is thinnest in the "ozone-hole" over the South pole in August to November, where it measures as 100 Du.*

1 Ein Dobson-eining er 0,001 sm ósons, miðað við loftkennt ástand, einnar loftþyngdar þrýsing og 0°C hita. *A Dobson unit equals 0.001 cm of ozone in gaseous form at standard temperature and pressure.*

☉ Veðurstofa Íslands. *The Icelandic Meteorological Office.*

## 23.6 Fjöldi sólskinsstunda og árlegar meðalsólskinstölur 1951–2014

*Hours of sunshine and yearly average sunshine hours 1951–2014*

	Árið Year	Jan.	Febr.	Mars	Apríl	Maí	Júní	Júlí	Ágúst	Sept.	Okt.	Nóv.	Des.
<b>Reykjavík</b>													
<b>Meðaltal Average</b>													
1951–1980	1.292	30	58	111	138	191	174	181	164	117	78	38	12
1961–1990	1.269	27	52	111	140	192	161	171	155	125	84	39	12
1971–2000	1.249	22	50	106	148	183	176	161	142	126	86	38	11
1981–2010	1.312	20	57	109	163	199	176	172	154	120	91	38	12
2010	1.526	36	87	118	175	219	158	217	197	110	104	74	32
2011	1.465	16	56	65	114	229	268	184	216	168	101	35	13
2012	1.587	14	37	63	154	296	321	220	164	143	122	33	22
2013	1.350	13	54	163	229	204	122	164	135	120	102	35	9
2014	1.168	19	96	73	146	189	115	116	188	82	105	28	9
<b>Akureyri</b>													
<b>Meðaltal Average</b>													
1951–1980	1.032	7	35	78	120	176	171	162	131	85	54	12	0
1961–1990	1.039	7	36	77	126	173	177	158	136	85	51	14	0
1971–2000	1.044	7	35	78	124	172	181	153	143	86	51	14	0
1981–2010	1.022	7	34	74	122	165	190	151	133	85	46	15	0
2010	1.097	13	34	55	148	177	256	138	104	100	44	27	2
2011	979	2	39	59	150	120	137	197	116	96	43	19	1
2012	1.415	4	39	84	135	287	258	237	194	85	83	8	0
2013	1.013	7	43	80	127	135	261	101	100	99	47	14	0
2014	945	2	12	67	147	151	170	120	163	80	21	12	0

☎ Veðurstofa Íslands. *The Icelandic Meteorological Office.*

Vissir þú

*Did you know*

Árið 2014 voru 1.168 sólskinsstundir í Reykjavík

*In 2014 there were 1,168 hours of sunshine in Reykjavík*



### 23.7 Útstreymi koldíoxíðs (CO<sub>2</sub>), flokkað eftir uppruna 2007–2013

Emission of carbon dioxide (CO<sub>2</sub>) by source 2007–2013

1.000 tonn 1,000 tonnes	2007	2008	2009	2010	2011	2012	2013
<b>Heildarútstreymi af mannavöldum, án bindingar</b> <i>Man-made emissions (without carbon sequestration), total</i>	<b>3.286</b>	<b>3.605</b>	<b>3.572</b>	<b>3.432</b>	<b>3.333</b>	<b>3.324</b>	<b>3.325</b>
<b>Eldsneytisbrennsla<sup>1</sup> Fuel combustion<sup>1</sup></b>	<b>1.970</b>	<b>1.807</b>	<b>1.770</b>	<b>1.609</b>	<b>1.526</b>	<b>1.485</b>	<b>1.473</b>
Iðnaður og byggingastarfsemi <i>Industry and construction</i>	389	347	248	203	185	176	157
Vegasamgöngur <i>Road transport</i>	892	839	840	794	777	772	787
Aðrar samgöngur <i>Other transport</i>	82	81	53	56	39	35	39
Fiskveiðar <i>Fishing vessels</i>	563	515	594	532	498	483	474
Önnur eldsneytisbrennsla <i>Other</i>	44	25	35	24	27	19	16
<b>Iðnaðarferlar Industrial processes</b>	<b>1.153</b>	<b>1.596</b>	<b>1.609</b>	<b>1.616</b>	<b>1.610</b>	<b>1.652</b>	<b>1.672</b>
Málmiðnaður <i>Metal industry</i>	1.089	1.533	1.579	1.605	1.589	1.651	1.671
Annar iðnaður <i>Other industry</i>	65	63	30	11	21	1	1
<b>Efnanotkun Solvent and other product use</b>	<b>4</b>	<b>4</b>	<b>3</b>	<b>3</b>	<b>3</b>	<b>3</b>	<b>3</b>
<b>Úrgangur Waste</b>	<b>8</b>	<b>6</b>	<b>7</b>	<b>6</b>	<b>8</b>	<b>7</b>	<b>5</b>
<b>Jarðhitavirkjanir Geothermal Power Plants</b>	<b>146</b>	<b>184</b>	<b>168</b>	<b>189</b>	<b>179</b>	<b>170</b>	<b>172</b>

① Útreikningar eru samkvæmt samræmdum alþjóðlegum leiðbeiningum (IPCC). Data is prepared according to harmonised international guidelines (IPCC).

<sup>1</sup> Millilandaflutningar eru ekki meðtaldir og lífmassi er einnig undanskilinn. Excluding international transport and biomass.

☎ Umhverfisstofnun. The Environment Agency of Iceland.

### Mynd 23.3 Útstreymi koldíoxíðs (CO<sub>2</sub>) eftir uppruna 1990–2013

Figure 23.3 Emission of carbon dioxide (CO<sub>2</sub>) by source 1990–2013

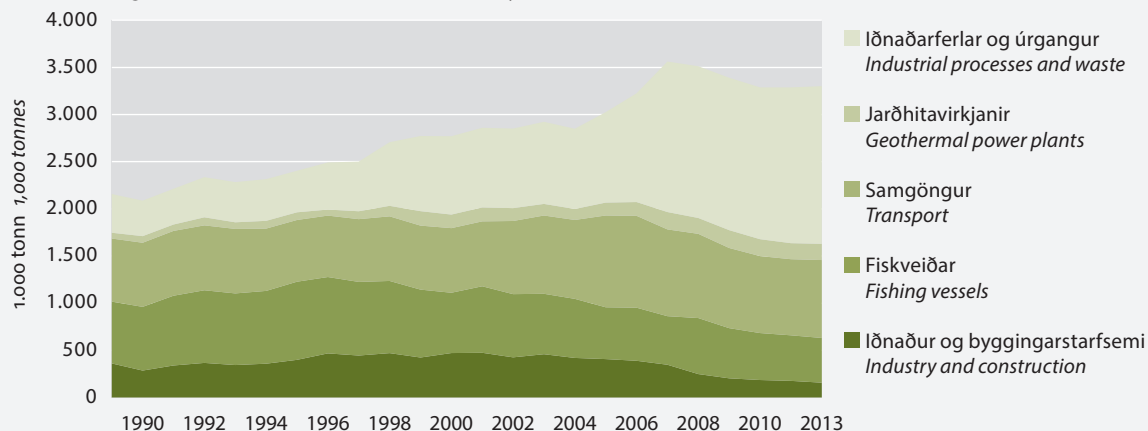

## 23.8 Útstreymi lofttegunda sem valda gróðurhúsaáhrifum, eftir uppruna 2007–2013

Greenhouse gas emissions by source 2007–2013

1.000 tonn / 1,000 tonnes	2007	2008	2009	2010	2011	2012	2013
<b>Heildarútstreymi af mannavöldum, án bindingar</b> <i>Man-made emissions (without carbon sequestration), total</i>	<b>4.749</b>	<b>5.160</b>	<b>4.884</b>	<b>4.758</b>	<b>4.537</b>	<b>4.564</b>	<b>4.544</b>
<b>Eldsneytisbrennsla<sup>1</sup> Fuel combustion<sup>1</sup></b>	<b>2.036</b>	<b>1.869</b>	<b>1.828</b>	<b>1.658</b>	<b>1.571</b>	<b>1.527</b>	<b>1.515</b>
Iðnaður og byggingastarfsemi <i>Industry and construction</i>	421	377	270	220	201	189	170
Vegasamgöngur <i>Road transport</i>	919	865	867	819	801	796	811
Aðrar samgöngur <i>Other transport</i>	83	82	54	57	39	35	40
Fiskveiðar <i>Fishing vessels</i>	569	520	601	538	503	488	478
Önnur eldsneytisbrennsla <i>Other</i>	44	25	36	24	27	19	16
<b>Iðnaðarferlar Industrial processes</b>	<b>1.559</b>	<b>2.091</b>	<b>1.902</b>	<b>1.934</b>	<b>1.829</b>	<b>1.918</b>	<b>1.932</b>
Málmiðnaður <i>Metal industry</i>	1.421	1.945	1.760	1.778	1.664	1.746	1.760
Annar iðnaður <i>Other industry</i>	138	146	142	156	165	172	172
<b>Efnanotkun Solvent and other product use</b>	<b>12</b>	<b>12</b>	<b>11</b>	<b>12</b>	<b>11</b>	<b>13</b>	<b>10</b>
<b>Landbúnaður Agriculture</b>	<b>727</b>	<b>745</b>	<b>721</b>	<b>713</b>	<b>711</b>	<b>719</b>	<b>684</b>
<b>Úrgangur Waste</b>	<b>263</b>	<b>253</b>	<b>248</b>	<b>246</b>	<b>232</b>	<b>214</b>	<b>226</b>
<b>Jarðhitavirkjanir Geothermal Power Plants</b>	<b>152</b>	<b>190</b>	<b>174</b>	<b>195</b>	<b>183</b>	<b>173</b>	<b>177</b>

① Útreikningar eru samkvæmt samræmdum alþjóðlegum leiðbeiningum (IPCC). *Data is prepared according to harmonised international guidelines (IPCC).*

<sup>1</sup> Útstreymi vegna millilandaflugs og millilandasiglinga er ekki meðtalið í heildarútstreymi. *Emissions from international aviation and marine bunkers is not included in national totals.*

☎ Umhverfisstofnun. *The Environment Agency of Iceland.*

## 23.9 Útstreymi lofttegunda sem valda gróðurhúsaáhrifum 2007–2013

Greenhouse gas emissions 2007–2013

Þús. tonn að CO <sub>2</sub> ígjildi / 1,000 tonnes in CO <sub>2</sub> -equivalents	2007	2008	2009	2010	2011	2012	2013
<b>Heildarútstreymi af mannavöldum</b> <i>Man-made emissions, total</i>	<b>4.739</b>	<b>5.153</b>	<b>4.875</b>	<b>4.752</b>	<b>4.531</b>	<b>4.562</b>	<b>4.544</b>
Koldíoxíð, CO <sub>2</sub>	3.268	3.585	3.549	3.415	3.316	3.309	3.322
Metan, CH <sub>4</sub>	602	597	591	590	573	552	541
Díköfnunarefnisoxíð, N <sub>2</sub> O	462	473	439	424	420	430	419
Vetnisflúorkolefni, HFC	73	84	113	146	144	172	171
Flúorkolefni, PFC	331	411	180	172	75	94	88
Brennisteinshexaflúoríð SF <sub>6</sub>	3	3	3	5	3	5	3

☎ Umhverfisstofnun. *The Environment Agency of Iceland.*



### 23.10 Útstreymi brennisteinsdíoxíðs (SO<sub>2</sub>), flokkað eftir uppruna 2007–2013

Emission of sulphur dioxides (SO<sub>2</sub>) by source 2007–2013

1.000 tonn 1,000 tonnes	2007	2008	2009	2010	2011	2012	2013
<b>Heildarútstreymi af mannavöldum</b> <i>Man-made emissions, total</i>	<b>58,0</b>	<b>74,3</b>	<b>68,7</b>	<b>73,4</b>	<b>80,2</b>	<b>83,9</b>	<b>70,6</b>
<b>Eldsneytisbrennsla<sup>1</sup> Fuel combustion<sup>1</sup></b>	<b>4,3</b>	<b>3,1</b>	<b>3,3</b>	<b>3,0</b>	<b>2,5</b>	<b>2,7</b>	<b>2,5</b>
Iðnaður og byggingastarfsemi <i>Industry and construction</i>	1,2	1,0	0,9	0,8	0,8	0,8	0,5
Vegasamgöngur <i>Road transport</i>	0,0	0,0	0,0	0,0	0,0	0,0	0,0
Aðrar samgöngur <i>Other transport</i>	0,6	0,2	0,2	0,2	0,1	0,1	0,1
Fiskveiðar <i>Fishing vessels</i>	2,3	1,8	2,2	2,0	1,9	1,8	1,8
Önnur eldsneytisbrennsla <i>Other</i>	0,2	0,0	0,0	0,0	0,0	0,0	0,0
<b>Iðnaðarferlar Industrial processes</b>	<b>7,4</b>	<b>12,2</b>	<b>12,6</b>	<b>12,8</b>	<b>13,0</b>	<b>13,7</b>	<b>15,6</b>
Málmiðnaður <i>Metal industry</i>	7,4	12,2	12,6	12,8	12,9	13,7	15,6
Annar iðnaður <i>Other industry</i>	0,0	0,0	0,0	0,0	0,0	0,0	0,0
<b>Úrgangur Waste</b>							
Förgun úrgangs <i>Waste disposal</i>	0,0	0,0	0,0	0,0	0,0	0,0	0,0
<b>Jarðhitavirkjanir<sup>2</sup> Geothermal Power Plants<sup>2</sup></b>	<b>46,4</b>	<b>58,9</b>	<b>52,8</b>	<b>57,7</b>	<b>64,5</b>	<b>67,5</b>	<b>52,5</b>

① Útreikningar eru samkvæmt samræmdum alþjóðlegum leiðbeiningum (IPCC). Data is prepared according to harmonised international guidelines (IPCC).

1 Millilandaflutningar eru ekki meðtaldir. Excluding international transport.

2 Útstreymi H<sub>2</sub>S frá jarðhitavirkjunum, reiknað sem SO<sub>2</sub>. Emission of H<sub>2</sub>S from geothermal power plants, expressed as SO<sub>2</sub>.

☎ Umhverfisstofnun. The Environment Agency of Iceland.

### Mynd 23.4 Útstreymi köfnunarefnisoxíða (NO<sub>x</sub>) eftir uppruna 1990–2013

Figure 23.4 Emission of nitrogen oxides (NO<sub>x</sub>) by source 1990–2013

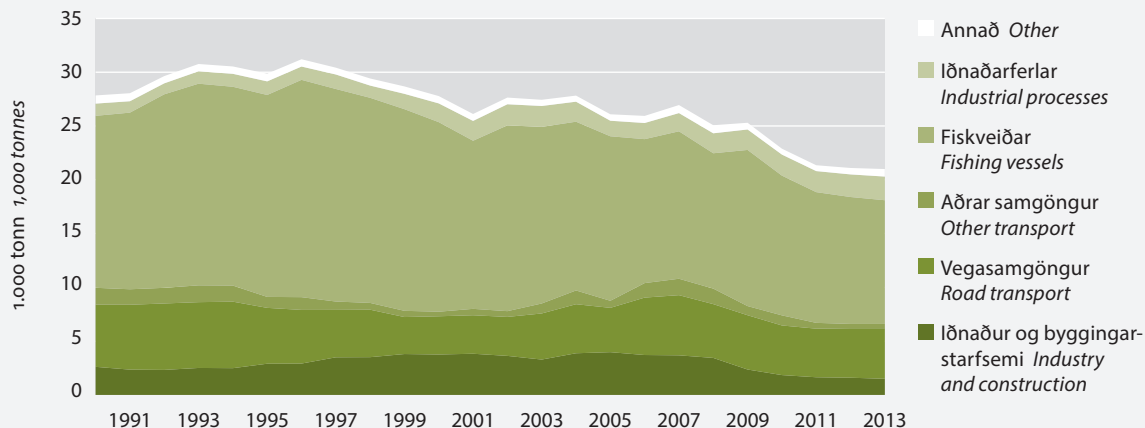

### 23.11 Útstreymi köfnunarefnisoxíða (NO<sub>x</sub>), flokkað eftir uppruna 2007–2013

*Emission of nitrogen oxides (NO<sub>x</sub>) by source 2007–2013*

1.000 tonn / 1,000 tonnes	2007	2008	2009	2010	2011	2012	2013
<b>Heildarútstreymi af mannavöldum</b> <i>Man-made emissions, total</i>	<b>26,9</b>	<b>25,1</b>	<b>25,3</b>	<b>22,9</b>	<b>21,4</b>	<b>21,1</b>	<b>21,0</b>
<b>Eldsneytisbrennsla<sup>1</sup> Fuel combustion<sup>1</sup></b>	<b>24,6</b>	<b>22,5</b>	<b>22,9</b>	<b>20,4</b>	<b>18,9</b>	<b>18,4</b>	<b>18,3</b>
Iðnaður og byggingastarfsemi <i>Industry and construction</i>	3,7	3,4	2,4	1,8	1,6	1,6	1,5
Vegasamgöngur <i>Road transport</i>	5,6	5,0	5,0	4,6	4,5	4,6	4,7
Aðrar samgöngur <i>Other transport</i>	1,5	1,4	0,8	0,9	0,5	0,4	0,4
Fiskveiðar <i>Fishing vessels</i>	13,7	12,6	14,5	13,0	12,2	11,8	11,5
Önnur eldsneytisbrennsla <i>Other</i>	0,1	0,1	0,1	0,1	0,1	0,1	0,1
<b>Iðnaðarferlar Industrial processes</b>	<b>1,7</b>	<b>1,9</b>	<b>1,9</b>	<b>2,0</b>	<b>2,0</b>	<b>2,1</b>	<b>2,2</b>
<b>Landbúnaður Agriculture</b>	<b>0,6</b>	<b>0,7</b>	<b>0,5</b>	<b>0,5</b>	<b>0,5</b>	<b>0,5</b>	<b>0,5</b>
<b>Förgun úrgangs Waste disposal</b>	<b>0,0</b>	<b>0,0</b>	<b>0,0</b>	<b>0,0</b>	<b>0,0</b>	<b>0,0</b>	<b>0,0</b>

① Útreikningar eru samkvæmt samræmdum alþjóðlegum leiðbeiningum (IPCC). *Data is prepared according to harmonised international guidelines (IPCC).*

<sup>1</sup> Millilandaflutningar eru ekki meðtaldir. *Excluding international transport.*

☎ Umhverfisstofnun. *The Environment Agency of Iceland.*

### 23.12 Útstreymi kolmónoxíðs (CO), flokkað eftir uppruna 2007–2013

*Emission of carbonmonoxide (CO) by source 2007–2013*

1.000 tonn / 1,000 tonnes	2007	2008	2009	2010	2011	2012	2013
<b>Heildarútstreymi af mannavöldum</b> <i>Man-made emissions, total</i>	<b>20,8</b>	<b>20,0</b>	<b>19,6</b>	<b>18,5</b>	<b>17,9</b>	<b>17,5</b>	<b>17,5</b>
<b>Eldsneytisbrennsla<sup>1</sup> Fuel combustion<sup>1</sup></b>	<b>20,6</b>	<b>19,8</b>	<b>19,5</b>	<b>18,3</b>	<b>17,7</b>	<b>17,4</b>	<b>17,4</b>
Iðnaður og byggingastarfsemi <i>Industry and construction</i>	1,1	1,0	0,7	0,5	0,5	0,5	0,5
Vegasamgöngur <i>Road transport</i>	18,0	17,3	17,2	16,4	15,9	15,6	15,6
Aðrar samgöngur <i>Other transport</i>	0,2	0,2	0,1	0,1	0,1	0,1	0,1
Fiskveiðar <i>Fishing vessels</i>	1,4	1,3	1,5	1,3	1,2	1,2	1,2
Önnur eldsneytisbrennsla <i>Other</i>	0,0	0,0	0,0	0,0	0,0	0,0	0,0
<b>Iðnaðarferlar Industrial processes</b>	<b>0,2</b>	<b>0,2</b>	<b>0,2</b>	<b>0,2</b>	<b>0,2</b>	<b>0,2</b>	<b>0,2</b>
<b>Förgun úrgangs Waste management</b>	<b>0,0</b>	<b>0,0</b>	<b>0,0</b>	<b>0,0</b>	<b>0,0</b>	<b>0,0</b>	<b>0,0</b>

① Útreikningar eru samkvæmt samræmdum alþjóðlegum leiðbeiningum (IPCC). *Data is prepared according to harmonised international guidelines (IPCC).*

<sup>1</sup> Millilandaflutningar eru ekki meðtaldir. *Excluding international transport.*

☎ Umhverfisstofnun. *The Environment Agency of Iceland.*





### 23.13 Útstreymi rokgjarnra lífrænna efna, án metans (NMVOC), eftir uppruna 2007–2013

*Emission of non-methane volatile organic compounds (NMVOC) by source 2007–2013*

1.000 tonn 1,000 tonnes	2007	2008	2009	2010	2011	2012	2013
<b>Heildarútstreymi af mannavöldum</b> <i>Man-made emissions, total</i>	<b>6,3</b>	<b>5,9</b>	<b>5,6</b>	<b>5,2</b>	<b>5,1</b>	<b>5,1</b>	<b>5,1</b>
<b>Eldsneytisbrennsla<sup>1</sup> Fuel combustion<sup>1</sup></b>	<b>4,2</b>	<b>4,0</b>	<b>3,9</b>	<b>3,6</b>	<b>3,5</b>	<b>3,4</b>	<b>3,4</b>
Iðnaður og byggingastarfsemi <i>Industry and construction</i>	0,5	0,5	0,3	0,3	0,2	0,2	0,2
Vegasamgöngur <i>Road transport</i>	3,3	3,2	3,1	3,0	2,9	2,8	2,8
Aðrar samgöngur <i>Other transport</i>	0,1	0,1	0,0	0,0	0,0	0,0	0,0
Fiskveiðar <i>Fishing vessels</i>	0,4	0,4	0,4	0,4	0,4	0,3	0,3
Önnur eldsneytisbrennsla <i>Other</i>	0,0	0,0	0,0	0,0	0,0	0,0	0,0
<b>Iðnaðarferlar Industrial processes</b>	<b>0,6</b>	<b>0,6</b>	<b>0,5</b>	<b>0,5</b>	<b>0,5</b>	<b>0,6</b>	<b>0,6</b>
<b>Notkun leysiefna Use of solvents</b>	<b>1,3</b>	<b>1,1</b>	<b>1,0</b>	<b>0,9</b>	<b>0,9</b>	<b>0,9</b>	<b>0,9</b>
<b>Förgun úrgangs Waste disposal</b>	<b>0,2</b>	<b>0,2</b>	<b>0,2</b>	<b>0,2</b>	<b>0,2</b>	<b>0,2</b>	<b>0,2</b>

① Útreikningar eru samkvæmt samræmdum alþjóðlegum leiðbeiningum (IPCC). *Data is prepared according to harmonised international guidelines (IPCC).*

<sup>1</sup> Millilandaflutningar eru ekki meðtaldir. *Excluding international transport.*

☎ Umhverfisstofnun. *The Environment Agency of Iceland.*

### 23.14 Útstreymi díoxíns (PCDD/F) eftir uppruna 2007–2013

*Emission of dioxin (PCDD/F) by source 2007–2013*

g I-TEQ	2007	2008	2009	2010	2011	2012	2013
<b>Heildarútstreymi af mannavöldum</b> <i>Man-made emissions, total</i>	<b>1,7</b>	<b>2,4</b>	<b>2,2</b>	<b>2,1</b>	<b>1,3</b>	<b>1,2</b>	<b>0,9</b>
<b>Eldsneytisbrennsla<sup>1</sup> Fuel combustion<sup>1</sup></b>	<b>1,5</b>	<b>2,1</b>	<b>1,9</b>	<b>1,8</b>	<b>1,0</b>	<b>1,0</b>	<b>0,7</b>
Rafmagns- og hitaveitur <i>Power Stations</i>	0,5	1,2	1,0	1,0	0,4	0,3	0,0
Iðnaður og byggingastarfsemi <i>Industry and construction</i>	0,0	0,0	0,0	0,0	0,0	0,0	0,0
Vegasamgöngur <i>Road transport</i>	0,0	0,0	0,0	0,0	0,0	0,0	0,0
Aðrar samgöngur <i>Other transport</i>	0,1	0,1	0,0	0,0	0,0	0,0	0,0
Fiskveiðar <i>Fishing vessels</i>	0,7	0,7	0,8	0,7	0,6	0,6	0,6
Önnur eldsneytisbrennsla <i>Other</i>	0,1	0,1	0,0	0,1	0,0	0,0	0,0
<b>Iðnaðarferlar Industrial processes</b>	<b>0,0</b>	<b>0,0</b>	<b>0,0</b>	<b>0,0</b>	<b>0,0</b>	<b>0,0</b>	<b>0,0</b>
<b>Efna og vörunotkun Solvent and other product use</b>	<b>0,0</b>	<b>0,0</b>	<b>0,0</b>	<b>0,0</b>	<b>0,0</b>	<b>0,0</b>	<b>0,0</b>
<b>Förgun úrgangs Waste management</b>	<b>0,3</b>	<b>0,3</b>	<b>0,2</b>	<b>0,3</b>	<b>0,2</b>	<b>0,2</b>	<b>0,3</b>

① Útreikningar eru samkvæmt samræmdum alþjóðlegum leiðbeiningum (IPCC). Grömm eiturjafngildis (g I-TEQ). *Data is prepared according to harmonised international guidelines (IPCC). Gramms International toxic equivalents (g I-TEQ).*

<sup>1</sup> Millilandaflutningar eru ekki meðtaldir. *Excluding international transport.*

☎ Umhverfisstofnun. *The Environment Agency of Iceland.*

## 23.15 Magn og ráðstöfun úrgangs 2009–2013

Amounts of waste generated and managed 2009–2013

1.000 tonn tonnes	2009	2010	2011	2012	2013
<b>Úrgangur samtals Total waste</b>	<b>539</b>	<b>508</b>	<b>524</b>	<b>532</b>	<b>525</b>
Blandaður heimilisúrgangur (sorphirða) <i>Mixed Municipal waste</i>	64	55	51	53	51
Blandaður rekstrarúrgangur <i>Mixed Industrial waste</i>	58	70	74	72	70
Blandaður úrgangur frá gámastöðvum <i>Mixed Municipal and Industrial waste</i>	13	5	2	1	1
<b>Flokkaður úrgangur Separated waste</b>	<b>404</b>	<b>378</b>	<b>397</b>	<b>406</b>	<b>403</b>
Pappír og pappi <i>Paper &amp; paperboard</i>	18	20	24	23	26
Plast <i>Plastics</i>	5	3	5	5	6
Viður <i>Wood</i>	29	17	17	16	20
Drykkjarumbúðir með skilagjaldi <i>Beverage packaging (levied)</i>	7	6	7	7	8
Raftæki <i>Electronic equipment</i>	1	2	2	2	2
Ökutæki <i>Vehicles</i>	6	3	4	5	4
Hjólbarðar <i>Tires</i>	5	3	4	4	4
Brotamálmur <i>Scrap metal</i>	35	35	37	36	41
Sláturúrgangur <i>Slaughterhouse waste</i>	22	20	16	19	19
Landbúnaðarúrgangur <i>Agricultural waste</i>	5	11	8	5	5
Fiskúrgangur <i>Fishprocessing (on shore)</i>	77	79	109	104	88
Veifaræri <i>Fishing equipment</i>	1	1	1	1	2
Úrgangur frá stóriðju <i>Industrial metal production</i>	120	119	117	126	123
Byggingar- og niðurrifsúrgangur <i>C&amp;D waste</i>	6	5	6	3	1
Óvirkur úrgangur <i>Inert waste</i>	32	27	14	18	21
Mengaður jarðvegur <i>Contaminated soil</i>	10	1	1	1	1
Brennsluleifar <i>Incinerator ash</i>	3	3	3	3	2
Seyra úr rotþróum <i>Sludge from septic-tanks</i>	4	4	3	3	3
Garðaúrgangur <i>Garden waste</i>	7	5	4	11	10
Lífrænn matarúrgangur <i>Biodegradable food waste</i>	1	4	4	5	7
Spilliefni <i>Hazardous waste</i>	6	7	8	7	6
Annað <i>Other</i>	4	3	3	2	4
<b>Ráðstöfun úrgangs samtals Total waste managed</b>	<b>539</b>	<b>508</b>	<b>524</b>	<b>532</b>	<b>525</b>
<b>Endurnýting alls, þar af: Recovery, of which:</b>	<b>356</b>	<b>341</b>	<b>362</b>	<b>366</b>	<b>364</b>
Háhitabrennsla með orkunýtingu <i>Incineration with energy recovery</i>	21	18	19	15	10
Jarðgerð <i>Composting</i>	13	15	14	11	15
Endurvinnsla önnur en jarðgerð <i>Recycling other than composting</i>	270	285	292	297	293
Önnur endurnýting <i>Other recovery</i>	51	21	35	41	44
Spilliefni flutt úr landi til meðhöndlunar <i>Haz. waste exported for treatment</i>	1	2	2	2	2
<b>Til endanlegrar förgunar, þ.a: Final disposal, of which:</b>	<b>183</b>	<b>167</b>	<b>162</b>	<b>166</b>	<b>161</b>
Urðun á stöðum með starfsleyfi <sup>1</sup> <i>Landfill on sites with permit<sup>1</sup></i>	181	165	160	164	159
Urðun á stöðum án starfsleyfis eða með eldra leyfi <i>Landfill on sites without permit</i>	0	0	0	0	0
Brennsla án orkunýtingar <i>Incineration without energy recovery</i>	0	0	0	0	0
Annað <sup>2</sup> <i>Other<sup>2</sup></i>	2	2	2	2	2
<b>Íbúar sem njóta sorphirðu, % Population served, %</b>	<b>100</b>	<b>100</b>	<b>100</b>	<b>100</b>	<b>100</b>

<sup>1</sup> Starfsleyfi sem eru gefin út skv. ákvæðum reglugerðar nr. 785/1999. *Landfill on sites with permit according to regulation no 785/1999.*

<sup>2</sup> Brennsla í opnum gryfjum sem og frumstæðum brennslustöðum, þ.m.t. áramótabrennur. *Open-pit burning and incineration in primitive plants, including bonfires.*

☉ Umhverfisstofnun. *The Environment Agency of Iceland.*



### 23.16 Árleg heildarlosun gróðurhúsalofttegunda (CO<sub>2</sub> ígildi) eftir löndum í Evrópu 2003–2012

Greenhouse Gas Emissions (CO<sub>2</sub> equivalent) by countries in Europe 2003–2012

1.000 tonn 1,000 tonnes	2003	2004	2005	2006
Austurríki <i>Austria</i>	91.984,60	91.569,35	92.580,94	89.710,79
Belgía <i>Belgium</i>	145.316,82	146.397,97	142.069,80	138.342,23
Bretland <i>United Kingdom</i>	694.140,50	691.734,95	684.739,87	680.549,36
Búlgaría <i>Bulgaria</i>	64.552,13	63.747,98	63.860,53	64.661,15
Danmörk <i>Denmark</i>	74.331,25	68.389,48	64.083,19	71.952,38
Eistland <i>Estonia</i>	18.812,66	19.130,16	18.422,30	17.838,40
Finnland <i>Finland</i>	84.577,20	80.583,77	68.624,26	79.900,30
Frakkland <i>France</i>	558.803,26	557.213,72	558.780,68	546.982,04
Grikkland <i>Greece</i>	131.266,16	131.715,66	135.319,57	131.802,67
Holland (Niðurland) <i>Netherlands</i>	214.303,66	215.514,09	209.448,24	205.558,92
Írland <i>Ireland</i>	68.467,13	68.184,47	69.655,66	69.165,75
<b>Ísland <i>Iceland</i></b>	<b>3.878,58</b>	<b>3.931,18</b>	<b>3.859,26</b>	<b>4.390,94</b>
Ítalía <i>Italy</i>	573.611,20	576.855,03	574.258,09	563.354,62
Króatía <i>Croatia</i>	30.259,18	30.425,27	30.725,58	31.306,27
Kýpur <i>Cyprus</i>	9.571,67	9.794,77	9.886,13	10.061,77
Lettland <i>Latvia</i>	10.856,11	10.852,19	11.056,46	11.522,47
Liechtenstein <i>Liechtenstein</i>	265,54	265,99	266,79	269,12
Litháen <i>Lithuania</i>	21.447,96	22.231,38	23.318,73	23.707,95
Lúxemborg <i>Luxembourg</i>	11.385,09	12.866,77	13.100,46	12.951,89
Malta <i>Malta</i>	2.896,23	2.878,20	2.977,43	2.978,45
Noregur <i>Norway</i>	54.959,17	55.509,49	54.538,28	54.358,23
Portúgal <i>Portugal</i>	82.443,38	85.421,40	87.802,74	82.769,29
Pólland <i>Poland</i>	393.407,05	398.043,98	398.827,04	414.148,40
Rúmenía <i>Romania</i>	144.244,20	141.245,56	141.338,72	144.801,45
Slóvakía <i>Slovakia</i>	50.803,33	51.087,98	50.455,89	50.493,22
Slóvenía <i>Slovenia</i>	19.672,14	19.980,12	20.313,71	20.526,18
Spánn <i>Spain</i>	402.420,16	417.194,61	431.392,66	423.788,77
Sviss <i>Switzerland</i>	52.892,14	53.561,07	54.268,56	53.904,88
Svíþjóð <i>Sweden</i>	70.475,67	69.704,26	66.918,52	66.784,22
Tékkland <i>Czech Republic</i>	145.828,08	147.274,85	145.966,36	147.022,01
Tyrkland <i>Turkey</i>	303.537,09	313.071,02	330.740,34	350.881,15
Ungverjaland <i>Hungary</i>	79.604,12	79.106,67	78.376,04	77.485,24
Þýskaland <i>Germany</i>	1.032.297,37	1.019.806,05	994.459,67	1.002.426,44

📄 Hagstofa Evrópusambandsins. Eurostat.

	2007	2008	2009	2010	2011	2012
	86.967,42	86.882,03	80.147,97	84.807,85	82.760,84	80.059,36
	133.440,65	135.823,49	123.208,52	130.610,94	120.145,51	116.520,32
	669.939,25	647.808,03	593.354,42	609.662,47	565.756,97	582.860,32
	68.588,50	67.012,21	57.914,07	60.466,94	66.207,60	61.259,08
	67.382,46	63.904,86	61.068,03	61.402,27	56.517,78	51.637,31
	20.949,83	19.547	16.189,58	19.893,42	20.485,04	19.189,47
	78.248,90	70.126,26	66.003,04	74.397,39	66.861,11	60.965,73
	537.662,05	532.852,62	509.248,10	516.446,82	490.009,60	490.299,38
	134.646,14	130.767,57	124.119,48	117.885,72	114.737,26	110.994,06
	204.199,49	203.313,53	197.787,10	209.286,43	195.063,51	191.668,70
	68.370,74	68.020,49	62.312,26	61.894,90	57.749,96	58.531,24
	<b>4.619,47</b>	<b>5.021,79</b>	<b>4.779,27</b>	<b>4.646,16</b>	<b>4.441,13</b>	<b>4.467,73</b>
	555.085,37	540.738,16	490.391,34	499.840,17	487.477,92	461.191,24
	32.789,32	31.432,27	29.429,51	28.930,09	28.578,67	26.449,62
	10.381,76	10.558,59	10.299,19	9.989,04	9.682,23	9.259,30
	11.978,97	11.496,21	10.849,54	11.988,31	11.140,19	10.979,65
	239,64	259,39	244,66	229,63	216,12	225,3
	26.119,30	24.932,40	20.431,93	21.118,89	21.680,34	21.622,76
	12.366,80	12.199,43	11.689,92	12.260,48	12.128,12	11.838,19
	3.091,41	3.056,68	2.993,16	2.994,47	3.027	3.140,15
	56.078,17	54.494,91	51.878,56	54.373,12	53.320,66	52.757,24
	80.394,18	78.149,20	74.952,05	70.734,50	69.408,56	68.853,77
	415.449,44	406.081,06	387.700,41	407.474,65	405.741,44	399.267,97
	142.828,41	139.836,66	119.941,99	115.823,86	121.538,40	118.789,04
	48.551,17	49.276,97	44.813,64	45.509,78	44.971,30	43.118,34
	20.671,79	21.384,37	19.373,15	19.411,38	19.462,56	18.910,98
	432.111,64	398.444,15	359.659,15	347.181	345.887,15	340.808,59
	51.962,94	53.705,82	52.417,81	54.147,86	50.028,10	51.492,66
	65.239,02	63.019,30	59.103,48	65.079,49	60.761,03	57.610,45
	147.245,68	142.183,57	134.215,35	137.008,46	135.276,55	131.466,03
	382.378,40	368.734,42	371.149,35	403.494,70	424.090,95	439.873,72
	75.650,65	73.327,97	66.975,65	67.637,97	66.034,09	61.980,66
	976.583,75	979.802,70	912.605,83	946.388,27	928.694,56	939.083,31

Mynd 23.5 Losun gróðurhúsalofttegunda (CO<sub>2</sub> ígildi) í nokkrum löndum 1990–2012

Figure 23.5 Greenhouse gas emission (CO<sub>2</sub> equivalent) in a few countries 1990–2012

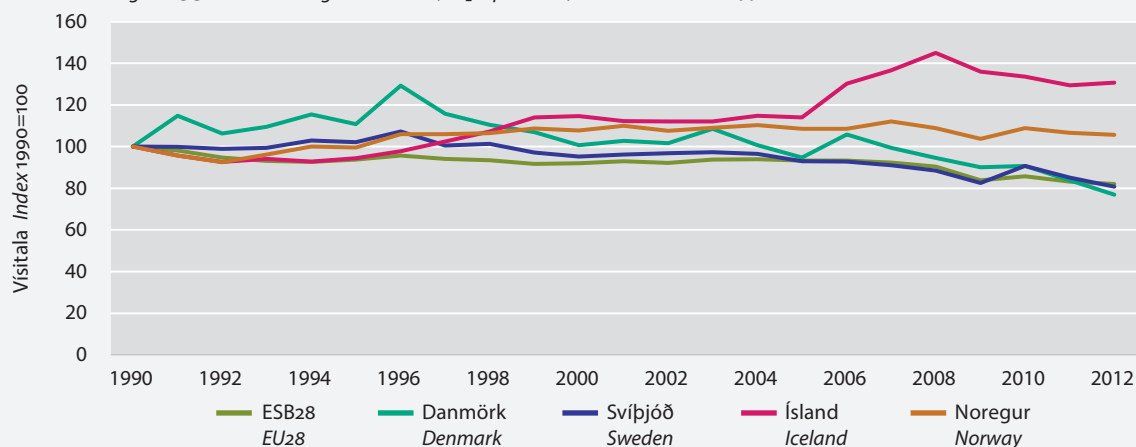

Hagstofa Evrópusambandsins. Eurostat.

## Atriðisorðaskrá

## A

Aflaverðmæti	356–357, 359–360
Afli	352–360
Alifuglakjöt	368
Almannatryggingar	168, 174–175
Almannatryggingar, tekjur	281
Alnæmi	157
Alþingiskosningar	70–76
Andvana fæddir	56
Atvinnugreinar	95–96, 108, 110–111, 336–337, 339–344
Atvinnuleikhús	229
Atvinnuleysi	87–91, 94, 101
Atvinnuleysisbætur	176–177
Atvinnuleysisstryggingasjóður	176
Atvinnuvegir, hlutur í VLF	264
Atvinnuþátttaka	92–93

## Á

Áhugaleikfélög	229
Ár	416–417
Áætlunarflug	391

## B

Bækur	222
Bætur lífeyristrygginga	168
Bankamál	311–321
Barnalífeyrir	174
Bílar	393–394
Blaðaútgáfa	223
Blöð	223
Bókasöfn	233
Borgarstjórnarkosningar	80–81
Bótageiðslur	169–173
Bótaþegar	169–174
Botnfiskur	352–357, 359–360, 362
Brautskráningar	202–207
Brennisteinsdíoxíð, útstreymi	426
Brúðgumar	49
Brúðhjón	49
Brúðir	49
Búferlaflutningar	39–42
Búpeningur	367
Byggðakjarnar	31–32
Byggingarstarfsemi	346
Byggingarvísitala	252

## D

Dagvistun barna	152
Dánarbætur	174
Dánir	56, 58
Dauðaslys	176
Debetkort	313

Díoxín, útstreymi	428
Doktorsstig	204–207
Drykkjarvöruiðnaður	345
Dýragarðar	234
Dýralæknar	153
Dýraveiðar	372

## E

Efnaiðnaður	345
Efnisleg gæði	126–127
Eftirlifendatala	59–60
Einhleypir	44–45
Einkaneysla	260–262, 265
Einkastöðvar	227
Eldsneyti	402
Ellilífeyrir	173–174
Endur	372
Erlendir ferðamenn	377–378, 381–383
Erlend lán	320
Erlendur bakgrunnur	38
Eyjar	416–417

## F

Fæddir	56
Fæðingarorlof	178–179
Farsímar	397
Farþegaflutningar	391–392
Farþegar	377–378
Fataiðnaður	345
Félagasamtök	335
Félagsaðstoð	148, 167–168, 173
Félagsmál	139–142, 148–152
Félagsmál, útgjöld	139–142
Félagssvernd	sjá Félagsmál
Félög	335, 339
Ferðamenn	377–378, 381–383
Ferðaþjónusta	377–383
Fimmtungastuðull	124
Fiskafli	352–360
Fiskasöfn	234
Fiskibátar	361
Fiskiskíp	361, 389
Fiskútflutningur	300–305
Fjárhagsaðstoð sveitarfélaga	148–150
Fjármagnshreyfingar	269
Fjármál hins opinbera	276–289
Fjármál, ríkissjóðs	279
Fjármál, sveitarfélög	280
Fjármunamyndun	260–261, 267–268
Fjöll	416–417
Fjölskyldustaða	48
Fjórthjól	394
Flatfiskur	352–357, 359–360
Flugvélar	390
Fólksfjöldi	sjá Mannfjöldi



Fólksfjöldgunarhlutfall	57
Fólksflutningar	39–42
Fólkvangar	418–419
Forsetakosningar	70–71, 77–78
Forsjá barna	55
Fossar	416–417
Fóstureyðingar	154–155
Framhaldsskólar	208–209
Framhaldsskólastig	190–195, 202–207
Framkvæmdastjórar	338
Framleiðsla málma	345
Framleiðsluþættir landsframleiðslunnar	263
Framreikningur	<i>sjá</i> Mannfjöldaspá
Fríðlýst svæði	418–419
Frjósemi	57
Fuglaveiðar	372
Fyrirtæki	335–339

## G

Gæsir	372
Garðávextir, uppskera	367
Gengisvísitölur	321
Geymslurými	328
Giftingar	49
Giftir	44–45
Gini-stuðull	124
Gistiheimili	379–383
Gistinætur	381–383
Gistirými	379–380
Gjaldeyrisforði	269
Gjaldþrot	337
Grænmeti, uppskera	367
Gróðurhúsaáhrif	425
Grunnskólar	188–189

## H

Hagstærðir, hið opinbera	276
Hagstærðir, ríkissjóðs	276
Hagstærðir, sveitarfélaga	277
Hagvöxtur	260–262
Háskólabókasöfn	233
Háskólar	205–207, 210–211
Háskólastig	190–195, 198, 204–207
Heilbrigðismál	142–147, 154–162
Heilbrigðismál, útgjöld	143–146
Heilbrigðisstarfsmenn	153
Heimilisaðstoð	148–151
Heyfengur	367
Hitastig	421
HIV-smitaðir	156
Hjólhýsi	394
Hjónavígslur	49
Hjúkrunarfræðingar	153
Hjúskaparstaða	44–45
Hljóðvarpsstöðvar	225–226

Hlutafélög	335
Hluta- og einkahlutafélög	336
Hlutfall starfandi	101
Hótel	379–383
Hreindýr	372
Hross	367
Hrossakjöt	368
Húsbyggingar	346
Húsnæðiskostnaður	127

## I

Iðnaður	345
Innflutningur	293–299, 306
Innflytjendur	38
Innlánsstofnanir	312, 315–320
Internet	325–331

## Í

Íbúðarhúsnæði	346
Íbúðarlán	319
Íslenskt ríkisfang	43

## J

Jarðvarmaafli	401–402
---------------	---------

## K

Kartöflur	367
Kaupmáttur launa	109
Kennarar	189, 208–210, 211
Kindakjöt	368
Kjarnafrjóslyddur	46–47
Kjósendur	70–71, 79–80, 82–83
Kjötframleiðsla	368
Kjötneysla	368
Klamydía	156
Köfnunarefnisoxíð, útstreymi	427
Kol	401
Koldíoxíð, útstreymi	424
Kolmónoxíð, útstreymi	427
Korn	367
Kosningar	70–83
Krabbamein	159–160
Kreditkort	313
Kvikmyndahús	230
Kvikmyndir	230–232
Kynsjúkdómar	156

## L

Læknar	153
Lágtækjuhlutfall	122–127
Landbúnaður	367–372
Landfrysting	352–353
Landsbókasafn Íslands — Háskólabókasafn	233
Landsframleiðsla	260–264
Laun	110–116

Launamunur kynjanna	116
Launavísitala	105–109
Launþegahópar	106–108
Laxveiði	369–371
Legudagar	161
Leiguhúsnæði	127
Leikhús	229
Leikskólakennarar	185
Leikskólar	185–187
Lekandi	156
Lifandi fæddir	56
Lífeyrstryggingar	167, 173–174
Lífræn efni, útstreymi	428
Lífskjör	122–135
Löftför	390
Lögskilnaðir	50–51
Lyfjanotkun	162

## M

Mannfjöldaspá	61–62
Mannfjöldapróun	31–32
Mannfjöldi	30–62, 235
Mannfjöldi, aldur	34
Mannfjöldi, alþjóðlegur	63–64
Mannfjöldi eftir fæðingarlandi	35–37
Mannfjöldi eftir ríkisfangi	35–37
Matvælaíðnaður	345
Mávar	372
Meðalævilengd	59–60
Mengun, útstreymi	424–428
Menningarmál	222–235
Menntun	184–216
Menntunarstaða	90–91, 198, 212–216
Minja- og munasöfn	234
Minkar	367

## N

Námsgráður	198
Náttúruvætti	418–419
Nautakjöt	368
Nautgripir	367
Nemendur	190–198
Net	369
Netaveiði	369
Netnotkun	326–327
Netverslun	329–330
Neysla	128–131
Neysluútgjöld	128–131

## O

Olía	401, 405
Opinber fjármál	276–289
Orkumál	401–405
Orkunotkun	401–405
Orkuvinnsla	401–402

## Ó

Ófrjósemisaðgerðir	155
Ógiftir	44–45
Óson	422

## P

Peningamál	311–321
Póstflutningar	391–392
Prentiðnaður	345

## R

Ráðstöfunartekjur	131, 133–134
Raforka	402–404
Rannsóknir og þróun	409–411
Rekstrarform	335
Reykjavenjör	158
Ríkissjóður	286
Ríkissjóður, tekjur	283
Ríkisútvarpið	225–226
Ríkisútvarpið — Hljóðvarp	228
Ríkisútvarpið — Sjónvarp	227
Rjúpur	372

## S

Sambúð	44–45
Sambúðarslit	54
Sameiginleg forsjá	55
Sameignarfélag	335
Samgöngur	389–397
Samneysla	260–261, 266
Sárasótt	156
Sauðfé	367
Seðlabankinn, reikningar	314
Símar	397
Símenntun	216
Sjávarútvegur	352–362
Sjófrysting	352–353
Sjónvarpsstöðvar	227
Sjúkratryggingar	175
Sjúkraþjálfarar	153
Skel- og krabbadýr	352–357, 359–360
Skemmtibátar	389
Skemmtiferðaskip	378
Skilnaðir	52, 55
Skólamál	sjá Menntun
Skólasókn	199–201
Skotveiði	372
Slys	176
Slysatryggingar almannatrygginga	167
Söfn	233–234
Sólskinsstundir	423
Söltun	352–353
Staðfest samvist	52
Stangaveiði	369–371
Starfandi	87–91, 93, 95–101





Starfsstéttir	97–98, 107, 112–115
Stjórnarformenn	338
Stjórnarmenn	338
Stöðuvötn	416–417
Stofnanir	335
Stofnun sambúðar	53
Stóriðja	403
Strætisvagnar	395
Stúdentar	202–203
Sveitarfélög	30
Sveitarfélög, peningalegar eignir og skuldir	287
Sveitarfélög, tekjur	284
Sveitarstjórnarkosningar	79–81
Svifflugur	390
Svín	367
Svínakjöt	368

## T

Tæki	325
Tannlæknar	153
Tekjur	133–134
Tekjur hins opinbera	282
Tekjutrygging	173
Textíliðnaður	345
Tímarit	223–224
Tímaritaútgáfa	223–224
Tjaldvagnar	394
Togarar	361, 389
Tölvunotkun	326
Tölvur	325
Tölvuský	328
Trjáiðnaður	345
Trúfélög	235
Tryggingamál	167–177

## U

Umferðarslys	396
Umhverfismál	422–429
Ungbarnadauði	63–64
Upplýsingatækni	325–330
Uppsjávarfiskur	352–360
Uppskeyra	367
Utanríkisverslun	293–306
Utan vinnuafis	87–91

## Ú

Útflutningur	293–306
Útgáfumál	222
Útgjöld	128–133
Útgjöld til fræðslumála	184
Útsöluverð	251
Útvarp	225–226, 228
Úrgangur	429
Úrkoma	420

## V

Varphænsni	367
Vatnsafl	401–402
Veiðarfæri	360
Vélbátar	361
Vélhjól	393–394
Vélsleðar	394
Velta	340–344
Verðbólga	239–241
Verðlag	239–253
Verðvísitölur sjávarafurða	362
Verg landsframleiðsla	260–264
Verkunarstöðvar	358
Verslun	342–344
Verslunarskip	389
Vextir	312
Viðskiptajöfnuður	269, 294
Vinnuafli	87–91
Vinumarkaður	87–101, 113–114
Vinnustundir	99–100
Vísitala byggingarkostnaðar	252
Vísitala framleiðsluverðs	253
Vísitala launa	105–108
Vísitala neysluverðs	239–250
Vöruflutningar	391–392
Vöruframleiðsla	345
Vöru- og sendibílar	393–394
Vöruskipti	293–299

## Þ

Þáttatekjur, atvinnuvegir	263
Þéttbýlisstaðir	33
Þilfarsskipastóllinn	389
Þjóðaratkvæðagreiðsla	70–71, 82–83
Þjóðartekjur	260–261
Þjóðarútgjöld	260–261
Þjóðgarðar	418–419
Þjóðhagslegur sparnaður	262
Þjóðhagsreikningar	260–269
Þjóðkirkjan	235
Þjónusta til að deila efni	328
Þjónustujöfnuður	269, 293, 306
Þjónustutekjur	269
Þjónustuviðskipti	293, 306
Þróunaraðstoð	289
Þylur	390

## Æ

Ævilengd	59–60
----------	-------

## Ö

Ökutæki	393–394
Örorkulífeyrir	173–174

# Index

## A

Abortions 154–155  
 Accidents 176  
 Activity rate 92–93  
 Aeroplanes 390  
 Agriculture 367–372  
 AIDS 157  
 Aircrafts, registered 390  
 Air transport 391–392  
 All-terrain vehicles 394  
 Althingi, general elections 70–76  
 Amateur theatres 229  
 Angling rod 369–371  
 Aquarium 234  
 Associations 335  
 Automobiles 393–394  
 Average life expectancy 59–60, 63–64

## B

Balance of goods 293  
 Balance of service 269  
 Balance of trade 293–294  
 Balance of trade in services 293, 306  
 Balance on current accounts 269  
 Banking 311–321  
 Beef 368  
 Beverages products 345  
 Births 56  
 Board of directors 338  
 Books 222  
 Bridal couple 49  
 Bridegrooms 49  
 Brides 49  
 Building cost index 252  
 Buses 395

## C

Camping caravans 394  
 Cancer 159–160  
 Carbon dioxide 424  
 Carbonmonoxide 427  
 Cars 393–394  
 Catch 352–360  
 Cattle 367  
 Cellular telephones 397  
 Central Bank, accounts 314  
 Central government 286  
 Central government aggregates 276  
 Central government finance 279  
 Central government, revenue 283  
 Cereal grains 367

Chairmen 338  
 Chemicals, manufacturing 345  
 Child pension 174  
 Chlamydia 156  
 Cinemas 230  
 Civil status 44–45  
 Cloud computing 328  
 Coal 401, 409  
 Commercial banks 312, 315–320  
 Common custody 55  
 Compulsory schools 188–189  
 Computers 325  
 Computers, usage 326  
 Consensual union 44–45  
 Construction 346  
 Consumer price index 239–250  
 Consumption 128–131  
 Country of birth 35–37  
 Country of citizenship 35–37  
 Country parks 418–419  
 Credit cards 313  
 Crops 367  
 Cultural activities 222–235  
 Custody 55

## D

Daycare 152  
 Deaths 56, 58  
 Debit cards 313  
 Decked vessels 361, 389  
 Degree 198  
 Demersal fish 352–357, 359–360  
 Dentists 153  
 Development assistance 289  
 Devices 325  
 Dioxin 428  
 Disability pension 173–174  
 Discharges 161  
 Disposable income 131, 133–134  
 Dissolutions 54  
 Dissolved partnerships 52  
 Divorces 50–51, 55  
 Drugs consumption 162  
 Ducks 372  
 Dwellings 346

## E

Earnings 110–116  
 Economic activity 95–96, 108, 110–111, 336–337, 339–344  
 Education 184–216  
 Educational attainment 90–91, 212–216  
 Education expenditure 184  
 Elections 70–83



Electricity 402–404  
 Electricity use 403  
 Emission 424–428  
 Employed 87–91  
 Employment 87–91, 93, 95–98, 101  
 Energy 401–405  
 Energy use 404  
 Enrolment 199–201  
 Enterprises 335–339  
 Environment 422–429  
 Exchange rate 321  
 Expenditure 128–133  
 Exports 293–306  
 External trade 293–306

## F

Factor income 263  
 Family status 48  
 Fatal accidents 176  
 Fertility 57  
 Field crops 367  
 Films 230–232  
 Final consumption expenditure 265  
 Financial accounts 269  
 First stage of tertiary education 204–207  
 Fish catch 352–360  
 Fishing 352–362  
 Fishing boats 361  
 Fishing gear 360  
 Fishing vessels 361, 389  
 Flatfish 352–357, 359–360  
 Food expenditure 128–131  
 Food products 345  
 Foreign background 38  
 Foreign trade 295–297  
 Freight transport 391–392  
 Frozen at sea 352–353  
 Fuel 402

## G

GDP 260–263  
 Geese 372  
 Gender pay gap 116  
 General elections 70–76  
 General government aggregates 276  
 General government finance 278  
 General government, financial assets 284  
 Geothermal energy 401–402  
 Gliders 390  
 Gonorrhoea 156  
 Government final consumption 260–261, 266  
 Government revenue 282  
 Graduation level 202–207  
 Grammar schools 188–189

Greenhouse gas 425  
 Gross Domestic Product 260–263  
 Gross fixed capital formation 260–261, 267–268  
 Guesthouses 379–383  
 Gulls 372

## H

Health affairs 142–147, 154–162  
 Health affairs, expenditure 143–146  
 Health insurance 175  
 Health personnel 153  
 Helicopters 390  
 Hens 367  
 HIV infected 156  
 Home-help support 148  
 Horse meat 368  
 Horses 367  
 Hotels 379–383  
 Hours of work 99–100  
 Household consumption expenditure 132  
 Housing 346  
 Housing cost 127  
 Hunting 372  
 Hydro energy 401–402

## I

Icelandic citizenship 43  
 ICT 325–330  
 Immigrants 38  
 Imports 293–299, 306  
 Income 133–134  
 Income components 263  
 Income quintile 124  
 Income supplement 173  
 Index, building cost 252  
 Index, consumer price 239–250  
 Industries, share of GDP 264  
 Industry 340–344  
 Infant mortality rate 63–64  
 Insolvencies 337  
 Interest rates 312  
 Internet 325, 330  
 Internet sales 330  
 Internet sales, e-commerce 329  
 Internet, usage 326–327  
 Islands 416–417

## K

Keflavik airport, transport 392

## L

Labour force 87–91  
 Labour market 87–101, 113–114  
 Land freezing 352–353

Late fetal deaths 56  
 Leisure boats 389  
 Libraries 233  
 Lifelong learning 216  
 Limited liability companies 335–336  
 Live births 56  
 Livestock 367  
 Local government 287  
 Local government aggregates 277  
 Local government elections 79–81  
 Local government finance 280  
 Localities 33  
 Luxury liners 378

## M

Mail transport 391–392  
 Managers 338  
 Manufacturing 345  
 Marine products 352–357, 359  
 Marriages 49  
 Married 44–45  
 Material deprivation 126–127  
 Maternity leave 178–179  
 Meat consumption 368  
 Meat production 368  
 Merchant fleet 389  
 Metals, manufacturing 345  
 Migration 39–42  
 Mink 367  
 Mobile telephones 397  
 Money and credit 311–321  
 Motorcycles 393–394  
 Motor vehicles 393  
 Mountains 416–417  
 Municipal income support 148–150  
 Municipalities 30  
 Museums 234  
 Mutton and lamb 368

## N

National accounts 260–269  
 National income 260–261  
 National library 233  
 National parks 418–419  
 Natural monuments 418–419  
 Never married 44–45  
 Newspapers 223  
 Nitrogen oxide 427  
 Nuclear families 46–47  
 Nurses 153

## O

Occupation 97–98, 107, 110–114  
 Occupational injury insurance 167  
 Oil 401, 405

Organic compounds 428  
 Organisation 335, 339  
 Overnight stays 381–383  
 Ozone 422

## P

Passengers 377–378  
 Passenger transport 391–392  
 Paternity leave 178–179  
 Pelagic fish 352–357, 359–360  
 Pensions 168, 173–174  
 Periodicals 223–224  
 Physicians 153  
 Physiotherapists 153  
 Pigs 367  
 Population 30–62, 235  
 Population, international 63–64  
 Population projection 61–62  
 Pork 368  
 Potatoes 367  
 Poultry 368  
 Poverty rate 122–127  
 Power-intensive industries 403, 411  
 Precipitation 420  
 Pre-primary schools 185–187  
 Pre-school teachers 185  
 Presidential elections 70–71, 77–78  
 Price indices of marine products 362  
 Prices 239–253  
 Printing 345  
 Private final consumption 260–262, 265  
 Producer price index 253  
 Production 345  
 Professional theatres 229  
 Protected areas 418–419  
 Ptarmigan 372  
 Public finance 276–289

## Q

Quality of life 122–133

## R

Radio 225–226, 228  
 Real wages index 109  
 Referendum 70–71, 82–83  
 Registered partnerships 52  
 Registration of consensual unions 53  
 Reindeer 372  
 Religious organisations 235  
 Reproduction rate 57  
 Research and development 409–411  
 Reserve assets 269  
 Retail price 251  
 Rivers 416–417  
 Road traffic accidents 396



## S

Salmon fishing 369–371  
 Salting 352–353  
 Second stage of tertiary education 204–207  
 Service for sharing content 328  
 Services 293, 306  
 Sexual diseases 156  
 Sheep 367  
 Shellfish 352–357, 359–360  
 Ships 361, 389  
 Single 44–45  
 Smoking habits 158  
 Snowmobiles 394  
 Social affairs 139–142, 148–152  
 Social assistance 168–173  
 Social assistance benefits 167, 173  
 Social protection, expenditure 139–142  
 Social security 167–177  
 Social security benefits 173–174  
 Social security pension 167  
 Social security receipts 281  
 Sterilizations 155  
 Storage space 328  
 Students 190–198  
 Sulphur dioxide 426  
 Sunshine hours 423  
 Syphilis 156

## T

Teachers 189, 208–211  
 Telephone 397  
 Television stations 227  
 Temperature 421  
 Tenant 127  
 Textiles, manufacturing 345  
 Theatres 229

Tourism 377–383  
 Tourists 381–382  
 Transport 389–397  
 Trawlers 361, 389  
 Turnover 340–344

## U

Unemployment 87–91, 94, 101  
 Unemployment benefits 176–177  
 Unemployment insurance fund 176  
 Universities 190–195, 204–207, 210–211  
 University libraries 233  
 Unlimited partnerships 335  
 Upper secondary level of education 190–195, 202–207  
 Upper secondary schools 208–209  
 Urban nuclei 31–32

## V

Value of catch 356–357, 359–360  
 Vehicles 394  
 Vessels 361, 389  
 Veterinary surgeons 153

## W

Wages index 105–109  
 Waste 429  
 Waterfalls 416–417  
 Wearing apparel, manufacturing 345  
 Wholesale 342–344  
 Widow's/widower's benefits 174  
 Wood products, manufacturing 345  
 Working hours 99–100

## Z

Zoos 234

## Eldri skýrslur

### *Previous publications*

Árbók Hagstofu Íslands 1930. Reykjavík 1930–1931  
Tölfræðihandbók. Hagskýrslur Íslands II, 40. Reykjavík 1967  
Tölfræðihandbók 1974. Hagskýrslur Íslands II, 63. Reykjavík 1976.  
Tölfræðihandbók 1984. Hagskýrslur Íslands II, 82. Reykjavík 1984.  
Landshagir 1991. Hagskýrslur Íslands III, 5  
Landshagir 1992. Hagskýrslur Íslands III, 8  
Landshagir 1993. Hagskýrslur Íslands III, 15  
Landshagir 1994. Hagskýrslur Íslands III, 21  
Landshagir 1995. Hagskýrslur Íslands III, 32  
Landshagir 1996. Hagskýrslur Íslands III, 39  
Landshagir 1997. Hagskýrslur Íslands III, 47  
Landshagir 1998. Hagskýrslur Íslands III, 59  
Landshagir 1999. Hagskýrslur Íslands III, 65  
Landshagir 2000. Hagskýrslur Íslands III, 77  
Landshagir 2001. Hagskýrslur Íslands III, 82  
Landshagir 2002. Hagskýrslur Íslands III, 88

Landshagir 2003. Hagskýrslur Íslands III, 96  
Landshagir 2004. Hagskýrslur Íslands III, 97  
Landshagir 2005. Hagskýrslur Íslands III, 98  
Landshagir 2006. Hagskýrslur Íslands III, 99  
Landshagir 2007. Hagskýrslur Íslands III, 100  
Landshagir 2008. Hagskýrslur Íslands III, 101  
Landshagir 2009. Hagskýrslur Íslands III, 102  
Landshagir 2010. Hagskýrslur Íslands III, 103  
Landshagir 2011. Hagskýrslur Íslands III, 104  
Landshagir 2012. Hagskýrslur Íslands III, 105  
Landshagir 2013. Hagskýrslur Íslands III, 106  
Landshagir 2014. Hagskýrslur Íslands III, 107

## Ritröðin Hagskýrslur Íslands

### *The series Statistics of Iceland*

Eftir að Hagstofa Íslands tók til starfa í ársbyrjun 1914 tók hún við opinberri hagskýrslugerð hér á landi og hóf útgáfu Hagskýrslna Íslands. Hagskýrslur Íslands voru framhald þeirra hagskýrslna sem út voru gefnar á árunum 1858–1912. Fyrstu innlendu hagskýrslurnar voru gefnar út af Hinu íslenska bókmenntafélagi á árunum 1858–1875. Árin 1874–1898 voru hagskýrslur birtar í Stjórnartíðindum, í B-deildinni árin 1874–1881 en í C-deildinni árin 1882–1898. Á þessu tímabili birtust skýrslurnar ýmist hver undir sínu heiti eða voru nefndar einu nafni Landshagsskýrslur. Eftir 1898 var hætt að birta þessar skýrslur sem hluta af C-deild Stjórnartíðinda. Í stað þess voru þær gefnar út sérstaklega og þá undir heitinu Landshagsskýrslur fyrir Ísland. Þannig var útgáfunni háttað árin 1899–1913 en þá tóku Hagskýrslur Íslands við.

Fyrsta skýrslan í ritröðinni Hagskýrslur Íslands kom út árið 1914 og voru það Verslunarskýrslur fyrir árið 1912. Með útkomu Verslunarskýrslna fyrir árið 1949, sem gefnar voru út árið 1951, var ákveðið að hæfist nýr útgáfuflokkur, merktur II. Í upphaflega útgáfuflokknum voru þá komar út 130 skýrslur, en tvær skýrslur voru óútkomnar og birtust þær síðar sama ár og árið eftir, þ.e. 1952. Alls voru því 132 skýrslur í þessum fyrsta útgáfuflokki. Við gerð Verslunarskýrslna 1988 var broti og útliti Hagskýrslna Íslands breytt. Um leið var

ákveðið að þá hæfist þriðji útgáfuflokkurinn, merktur III, og kom fyrsta skýrslan í þeim flokki út í ársbyrjun 1990. Í öðrum útgáfuflokki höfðu þá verið gefnar út 89 skýrslur. Ritið Landshagir 2015 er hundraðasta og áttunda skýrslan í III. flokki Hagskýrslna Íslands og jafnframt 329. skýrslan frá upphafi ritraðarinnar.

*When Statistics Iceland was founded in 1914 it became responsible for the publication of official Icelandic statistics. Statistics Iceland published its first issue in the series Statistics of Iceland later that same year. This series was in effect a continuation of a previous and more or less regular publication of Icelandic statistics that started in 1858.*

*In 1951 it was decided to continue the Statistics of Iceland in a new series, labelled II. That series was maintained until the lay-out and format of the publications was changed in early 1990 with the issue of foreign trade statistics for 1988. That issue marked the beginning of series III of Statistics of Iceland.*

*In the first series 132 statistical reports were published in the years 1914–1952. The second series published in 1951–1988 contains 89 reports. The present publication, Statistical Yearbook of Iceland 2015, is no. 108 in the third series, and no. 329 in the combined series of Statistics of Iceland.*





# Landshagir 2015

Statistical Yearbook of Iceland

Enginn sem leitar upplýsinga um Ísland lætur ógert að fletta Landshögum. Í 25 ár hafa birst í Landshögum traustar hagtölur sem sýna á aðgengilegan hátt hvernig fólk á Íslandi lifir og starfar.

Bókin er bæði á íslensku og ensku og skiptist hún í 23 kafla með 277 töflum, 68 gröfum og fjölda ljósmynda.

Hagstofan hefur markað þá stefnu að miða alla miðlun sína við netið og gera vef stofnunarinnar sem best úr garði fyrir notendur. Prentun Landshaga hefur því verið hætt og þeir birtast aðeins á vef Hagstofunnar og verða þróaðir þar áfram.

Anyone looking for data about Iceland will inevitably come across the Statistical Yearbook. For the past 25 years it has been providing a host of information about how people in Iceland live and work.

This is the 25th publication of the Statistical Yearbook with 277 statistical tables, 68 charts and numerous photographs. Equally suited for reference and browsing, the yearbook is both in Icelandic and English.

With new emphasis in Statistics Iceland's dissemination policy, data is mainly published through the website. The printing of the Statistical Yearbook has therefore been discontinued and the publication will only be accessible through the website.

